Cena 50 gr A

# echo KRAKOWA

Rok XXI PISMO POPOŁUDNIOWE Nr 220 (6568)

ODZNACZONE ZŁOTĄ ODZNAKĄ M. KRAKOWA

Kraków, poniedziałek 19 września 1966 r.

XXI sesję ONZ

## Delegacja ZSRR z min. A. Gromyką w Nowym Jorku

W niedzielę, specjalnym samolotem przybyła do Nowego Jorku na XXI sesję Zgromadzenia Ogólnego NZ, delegacja ZSRR, pod przewodnictwem ministra spraw zagranicznych ZSRR A. A. Gromyki. Tym samym samolotem przybyły delegacje USRR i BSRR.

W oświadczeniu złożonym dla prasy na lotnisku nowojorskim min. A. Gromyko oświadczył:

**„Delegacja ZSRR przybyła na XXI sesję ONZ z zamiarem wniesienia swego wkładu do walki o pokój, przeciwko wszelkim próbom ingerencji w wewnętrzne sprawy narodów, o zlikwidowanie pozostałości reżimów kolonialnych, bastionów rasizmu. W osiągnięciu tych szlachetnych celów gotowi jesteśmy współpracować ze wszystkimi, którzy przejawiają zainteresowanie utrwaleniem na ziemi pokoju i wolności narodów.**

—●—

## M. Reza Pahlavi opuścił dziś Polskę

Dziś, w poniedziałek, zakończył wizytę oficjalną w Polsce, Szachinszach Iranu, Mohammad Reza Pahlavi Aryamehr, który wraz z małżonką — cesarzową Farah Pahlavi, przebywał od tygodnia w naszym kraju na zaproszenie przewodniczącego Rady Państwa — Edwarda Ochaba.

Po uroczystym pożegnaniu na lotnisku Okęcie z przewodniczącym Rady Państwa, cesarz Iranu odleciał w drogę powrotną do swego kraju.

—●—

## Archeolodzy odkopali... samolot

Na jednym z lodowców we wschodniej części Grenlandii, brytyjska ekspedycja archeologiczna znalazła wrak samolotu, w którym znajdowały się zwłoki 12 osób.

Przypuszczalnie jest to samolot USA, który zaginął w 1962 roku.

## Krótko...

**■ W niedzielę 18 bm. przyrządy stacji sejsmicznej Taszkientu zarejestrowały nowy wstrząs podziemny o sile 5—6 stopni (wg 12-punktowej skali Richtera). Nie było ofiar w ludziach, ale w ciągu nocy wzywano lekarzy o przyjście z pomocą osobom chorym na serce.**

**■ Jak stwierdza komunikat policyjny, 3-miesięczne dziecko zostało prawdopodobnie zagryzione przez królika w jednym z domów na przedmieściu nowojorskim Borough of Queens. Mały chłopczyk, George Ovens, spał ze swoim ojcem na sofie w domu ich przyjaciół. Kiedy p. Ovens obudził się, spostrzegł, że dziecko nie żyje. Jego prawe przedramię było odgryzione, a ponadto widoczne były ślady ukąszeń na innych częściach ciała.**

## ...z dalekopisu

*Czterej kolejni odtwórcy roli Tarzana — ulubieńcy trzech pokoleń — od lewej Jock Mahoney, Johnny Weissmuller, Ron Ely i James H. Pierce, przebywają obecnie w Mexico City, gdzie biorą udział w uroczystościach związanych z 91 rocznicą urodzin autora przygód Tarzana — nie żyjącego już pisarza Edgan Roce Burroughsa.* CAF — Photofax

## Ze świata

**W STOLICY INDONEZJI od kilku dni trwają masowe aresztowania osób podejrzanych o udział w wydarzeniach z października ub. roku. Zapowiedziano procesy b. ministra spraw zagranicznych Subandrio, dowódcy lotnictwa Dhani i b. szefa garnizonu w Djakarcie, płk Latifa.**

**W WYBORACH SAMORZĄDOWYCH, szwedzka Socjal-Demokratyczna Partia Robotnicza zanotowała poważne straty. Uzyskała ona 39 proc. głosów, czyli o 7,5 proc. mniej niż w 1962 r. Głównymi zarzutami wobec tej rządzącej od 34 lat partii w Szwecji jest wzrost kosztów utrzymania, inflacja korony i wzrost podatków. Największy sukces zanotowała Komunistyczna Partia Szwecji: 5,3 proc. głosów, czyli o 2,2 proc. więcej niż przed 4 laty.**

**ŚWIATOWA PRAPREMIERA „Antoniusza i Kleopatry" Samuela Barbera, zainaugurowała działalność nowo zbudowanej Opery Nowojorskiej.**

**PREZYDENT ABDALLAH AS-SALLAL został premierem w nowym rządzie Jemenu.**

**DZIŚ, 19 BM. odbędzie się inauguracja regularnej linii lotniczej Paryż — Szanghaj.**

**DELEGACJA KPCZ I RZĄDU CSRS złoży w najbliższym czasie wizytę w DRW. Delegacji przewodniczyć będzie członek Prezydium KC KPCz, premier J. Lenart.**

## Przed spotkaniem Rusk — Gromyko

W bieżącym tygodniu przewiduje się rozmowy na tematy międzynarodowe między sekretarzem stanu USA — **Ruskiem** i radzieckim ministrem spraw zagranicznych — **Gromyką.**

Rusk oświadczył na konferencji prasowej 16 bm., że widzi możliwości osiągnięcia postępu w sprawie zawarcia układu o nierozpowszechnianiu broni nuklearnej.

—●—

## „Bulgarenault" z Doliny Róż

**SOFIA**

Na mocy podpisanej umowy pomiędzy bułgarskim zjednoczeniem „Bulet" a francuską firmą „Renault", buduje się w miejscowości Kazanłyk w bułgarskiej „Dolinie Róż", znanej dotąd z hodowli kwiatów i winogron, montownię samochodów, która nosić będzie nazwę „Bulgarenault".

Pierwsze, zmontowane w Bułgarii samochody firmy „Renault-8", noszące nazwę „Bulgarenault" wystawiono na XXII Międzynarodowych Targach w Plovdivie.

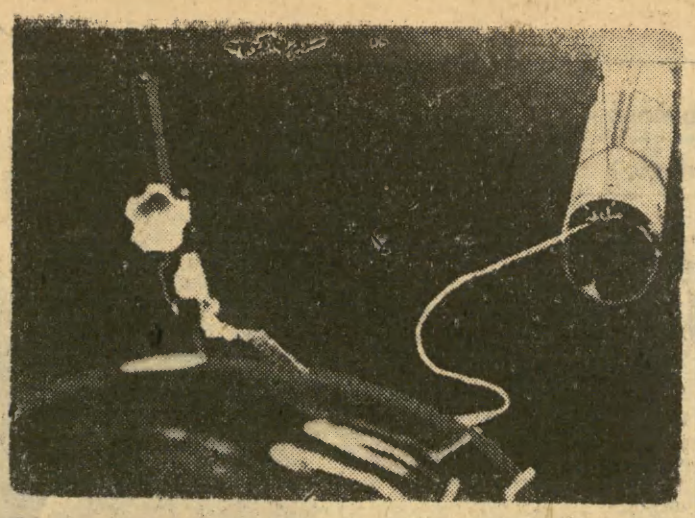

*Podczas eksperymentu, przeprowadzonego przez kosmonautę Gordona w czasie lotu statku „Gemini-11", pojazd kosmiczny został przyłączony długą liną do rakiety „Agena", z którą odbył dwa okrążenia dookoła Ziemi. Celem eksperymentu było sprawdzenie czy możliwe jest holowanie w przestrzeni zbiornika z paliwem, niezbędnego przy odbywaniu dłuższych wypraw w Kosmos.* CAF — Unifax

**LOT „GEMINI-12" (4-dniowy), przewidziany jest na 31 października br. W „Gemini-12" mają wystartować Jim Lovell, weteran 14-dniowej wyprawy „Gemini-7", oraz nowicjusz Buzz Aldrin. Podczas tego lotu przewidziane są połączenia z rakietą „Agena" i „spacery" w Kosmosie.**

## 300 mln zł zainwestowanych w kopalnię węgla „Janina"

## 3-krotny wzrost wydobycia

Kompleks inwestycji uruchomiono w kopalni „Janina" koło Chrzanowa. Najważniejsze z nich, to wieża wyciągowa wyposażona w nowoczesną maszynę zakupioną w CSRS oraz tzw. urządzenie skipowe o największej w polskim przemyśle węglowym pojemności — 20 ton, (służy do wydobywania wózków z węglem na powierzchnię). Do eksploatacji włączono też dwa nowe poziomy wydobywcze, w ten sposób został całkowicie, w sposób nowoczesny, zagospodarowany nowy szyb „Janina III". Inwestycje o wartości ok. 300 mln zł pozwolą w przyszłości 3-krotnie zwiększyć wydobycie.

W uroczystości oddania inwestycji do użytku oraz uzyskania pierwszych ton węgla z nowych poziomów wzięli udział minister górnictwa i energetyki **Jan Mitręga** oraz I sekretarz **KW PZPR** w Krakowie **Czesław Domagała.**

Przodującym górnikom kopalni „Janina" wręczono odznaczenia państwowe.

—●—

## Bogata oferta polska na Międzynarodowych Targach w Plovdivie

**SOFIA**

Dziś, 19 bm., udostępnione zostały dla publiczności — po wczorajszym uroczystym otwarciu przez premiera Bułgarii, Todora Żiwkowa, XXII Międzynarodowe Targi w Plovdivie, w których bierze udział 46 krajów świata.

13 pokoi central handlu zagranicznego demonstruje m. in. maszyny włókiennicze, aparaturę jądrową i medyczną, urządzenia studia TV i aparaturę telewizji przemysłowej, optykę oraz — walce drogowe, dźwigi automatyczne, mikrobusy „Żuk", samochody „Warszawa-Combi", wagony kolejowe, kombajn zbożowy i in.

Premier T. Żiwkow i minister łączności, Zygmunt Moskwa, po zwiedzeniu polskiego pawilonu wyrazili uznanie za doskonałe urządzenie naszej ekspozycji.

**NA LOTNISKACH CZECHOSŁOWACKICH wylądowały pierwsze radzieckie samoloty, które będą brały udział w manewrach „Weltawa". Znajdują się tu już obok samolotów typu „MIG-19" i „MIG-21" ponaddźwiękowe najnowocześniejsze maszyny, osiągające szybkość około 3 tys. km/godz., wielkie samoloty transportowe „AN-12", oraz helikoptery „MI-6".**

## Gigantyczny pożar

Gigantyczny pożar zniszczył w niedzielę wieczorem część tureckiego miasta Tokat w Anatolii Środkowej.

Cała dzielnica handlowa Tokatu — miasta liczącego około 40 tys. mieszkańców padła pastwą płomieni. Szkody są bardzo poważne.

—●—

## Zjazd b. ss-owców

**BONN**

W niedzielę, 18 bm., w Rendsburgu (NRF) odbył się zjazd około 850 b. ss-owców, zrzeszonych w organizacji „Pomocy b. członkom SS" (HIAG).

Przeciwko zorganizowaniu takiego zlotu występowały organizacje antyfaszystowskie i b. więźniowie obozów koncentracyjnych. Władze miejskie odmówiły interwencji.

## Delegacja parlamentu Turcji przyjeżdża dziś do Krakowa

Bawiąca w Polsce na zaproszenie Sejmu PRL 15-osobowa delegacja Wielkiego Zgromadzenia Narodowego Turcji z przewodniczącym Senatu **Ibrahimem Sevki Atasagunem** — przyjeżdża dziś w południe z Katowic do Oświęcimia, gdzie zwiedzi teren b. obozu zagłady, a następnie PGR w Osieku.

W godzinachh wieczornych goście przyjadą do Krakowa, a jutro zwiedzą zabytki naszego miasta oraz Hutę im. Lenina.

—●—

## Załoga Aeroklubu Śląskiego zwyciężyła w XVI Locie im. F. Żwirki

Ostatni etap XVI Lotu Południowo-Zachodniej Polski im. Franciszka Żwirki prowadził krótką bo dwustukilometrową trasą wokół Krakowa. Piloci mieli za zadanie lecieć po wyznaczonej trasie z sekundową dokładnością i szukać specjalnie wyłożonych znaków. Znaki były ukazywane tylko na okres 1 minuty w chwili kiedy wg obliczeń sędziów samolot miał się nad tym miejscem znajdować. Trudna to była niezwykle konkurencja i sporo punktów stracili piloci, gdyż dość silne wiatry utrudniały zachowanie wymaganej regularności lotu. Ponieważ wszyscy mieli kłopoty z wykonaniem zadania, końcowa klasyfikacja nie uległa większym zmianom. Zwyciężyła w Locie a zarazem zdobyła tytuł mistrzów Polski załoga Aeroklubu Śląskiego — **W. Gawlik** (pilot) i **S. Bryzgalski** (nawigator), drugie miejsce i tytuł wicemistrzów Polski zdobyli: **Bąbkowski** i **Doroszewicz** z Gdańska, trzecią lokatę załoga krakowska — **RYSZARD PILCH** (pilot) i **ZDZISŁAW SZCZĘSNY** (nawigator), czwarte miejsce zdobyli **Adamkiewicz i Pasierski z Warszawy.**

Organizacja zawodów była niezwykle sprawna i tak uczestnicy imprezy jak i przedstawiciele Aeroklubu PRL gratulowali krakowskim działaczom lotniczym z wiceprezesem Aeroklubu — J. Bryniarskim na czele świetnie przeprowadzonej imprezy.

## „Gorąca linia" indyjsko-pakistańska

**DELHI**

**Dowództwo wojskowe Indii i Pakistanu doszło do porozumienia w sprawie założenia „gorącej linii" telefonicznej między Delhi a Rawalpindi, w celu zapobieżenia wojnie na większą skalę między obu krajami, spowodowanej jakimś mało znaczącym incydentem granicznym.**

**Zgłoś się jak najszybciej do udziału**

## w „Święcie Latawca"

**Odbędzie się ono w niedzielę 2 października, ale zgłoszenia przyjmowane są już w 2 punktach: przy ul. Zwierzynieckiej 26 w Ośrodku Modelarstwa Lotniczego Aeroklubu Krakowskiego (wtorki — piątki w godz. 16—19) i w Nowej Hucie w Ośrodku Lotniczym ZHP os. Kolorowe bl. 15 (wtorki, czwartki i soboty w godz. 16—18). Tam też uzyskać możesz bezpłatną a fachową poradę jak zbudować swój latawiec, aby miał szansę na zdobycie jednej z cennych nagród! (eo)**

## L. Breżniew z wizytą w Bułgarii

**SOFIA**

Na zaproszenie I sekretarza KC BPK, T. Żiwkowa, dziś przybywa do Sofii z wizytą oficjalną, sekretarz generalny KC KPZR, L. Breżniew.

L. Breżniew przeprowadzi rozmowy z kierownictwem KC Bułgarskiej Partii Komunistycznej.

### Sekretarz gen. KC KPZR uda się do Belgradu

Na zaproszenie sekretarza generalnego ZKJ, marszałka Tito, w dniach od 22—25 września złoży wizytę w Jugosławii sekretarz generalny KC KPZR — Leonid Breżniew.

—●—

**1-tonowe bomby spadają na DRW**

## Od 10 dni samoloty USA bombardują Dong Hoi

**LONDYN**

Dziś w poniedziałek, Amerykanie obrzucili bombami napalmowymi miejscowości leżące w pobliżu strefy zdemilitaryzowanej w Wietnamie.

Nad terytorium Demokratycznej Republiki Wietnamu już czwarty dzień z rzędu doszło do starcia północnowietnamskich „Migów" z maszynami amerykańskich agresorów.

Patrioci południowowietnamscy nadal przeprowadzają pomyślne akcje i wypady przeciwko wojskom reżimu sajgońskiego. Dziś 19 bm., bojownicy armii narodowo-wyzwoleńczej Wietnamu południowego atakowali stanowiska wojsk marionetkowych w Quand Ngai oraz w delcie Mekongu.

Samoloty USA zbombardowały w niedzielę nadbrzeżną linię kolejową w DRW, zrzucając bomby dochodzące do prawie 1 tony. Od przeszło 10 dni trwa bombardowanie miasta Dong Hoi.

Ogółem nad obszarem DRW zestrzelono dotychczas 1437 samolotów USA.

*

**Agencja VNA donosi, że przebywająca obecnie w DRW francuska dziennikarka, Madelein Riffaud uzyskała zgodę na rozmowę z kilkoma amerykańskimi lotnikami wziętymi do niewoli w DRW.** Zestrzelony 1 lipca br. por. Campbel oświadczył, że podobnie jak większość jego przyjaciół jest przeciwny tej wojnie i uważa, iż należy niezwłocznie położyć jej kres.

Major Kasler, uchodzący za asa lotnictwa amerykańskiego w okresie wojny koreańskiej i jednego z najbardziej aktywnych lotników w wojnie wietnamskiej, stwierdził, że od chwili dostania się do niewoli traktowany jest bardzo dobrze. Obaj lotnicy za zgodą władz przesłali pozdrowienia swym rodzinom.

—●—

## Przestępca zastrzelony na ulicach N. Jorku

NOWY JORK

Policja nowojorska zastrzeliła w niedzielę uciekającego w samochodzie przestępcę. Karkołomny pościg przez ulice Nowego Jorku wywołał panikę wśród przechodniów. 37-letni Lawrence Lewis, który był wielokrotnie aresztowany za różne przestępstwa i próby gwałtu zaczął ostrzeliwać się z chwilą, gdy funkcjonariusze policji zamierzali go aresztować. Przestępca starał się umknąć taksówką a później prywatnym samochodem.

Akcja „Echa" i ZMS

## Spółdzielnia Drzewna po raz drugi funduje książeczkę PKO

**Wśród uczestników akcji „Echa" i ZMS prowadzonej pod hasłem „Książeczki mieszkaniowe dla sierot z Domów Dziecka" miło nam po raz drugi powitać SPÓŁDZIELNIĘ DRZEWNĄ Z KRAKOWA. Właśnie w sobotę, 17 bm., gościliśmy w redakcji prezesa Spółdzielni p. Fr. Orszańskiego oraz p. J. Szastaka, którzy zawiadomili nas o powziętym postanowieniu. Obie książeczki (tzn. pierwsza ufundowana w lipcu br. i druga, fundowana obecnie) mają wkłady po 10 tys. zł.**

**Załodze i kierownictwu Spółdzielni Drzewnej serdecznie dziękujemy! (mar)**

### Kontrakty na dostawę towarów o wartości ponad 35 mld złotych

# Bilans Targów „Jesień-66"

18 bm. krajowe targi „Jesień-66" w Poznaniu zostały zamknięte.

Ponad 7 tys. wystawców przemysłu kluczowego, terenowego, spółdzielczości i rzemiosła zaprezentowało na targach masę towarową wartości 37,5 miliardà zł (tj. o blisko 10 miliardów zł większą niż w ub. r.).

W czasie ośmiu dni podpisano w Poznaniu wiele umów na dostawy towarów przemysłowych i spożywczych o szacunkowej wartości ponad 35 miliardów złotych. Najwięcej towarów, bo za blisko 20 mld zł zakontraktowali handlowcy na giełdach przemysłu lekkiego. Są to towary przeznaczone na zaopatrzenie w pierwszym półroczu 1967 r.

Krytycznie ustosunkowali się handlowcy do tych artykułów, które straciły na aktualności rynkowej, a takich artykułów było niemało, o czym świadczy ocena dokonana na „Jesieni-66" przez biuro do spraw jakości towaru. Przedmiotem zainteresowania biura było tym razem ponad 2 tysiące artykułów galanteryjnych eksponowanych przez drobną wytwórczość. Niektóre artykuły zostały zdyskwalifikowane i wycofane z produkcji.

W ciągu ośmiu dni „Jesieni-66" ekspozycję targową zwiedziło blisko 140 tys. osób z całej Polski.

—●—

## Oświadczenie Stałego Komitetu „Pugwash"

**Uczestnicy sopockiej konferencji „Pugwash" oświadczyli, że zamrożenie zbrojeń jądrowych w środkowej Europie — proponowane jak wiadomo przez Polskę — mogłoby doprowadzić do dalszego złagodzenia napięcia w tej części świata. Naukowcy z 21 krajów, którzy obradowali w Sopocie na XVI konferencji „Pugwash" stwierdzili także, że interesy bezpieczeństwa europejskiego wymagają uznania obecnych granic między państwami kontynentu.**

**Konkluzje powyższe znajdują się w oświadczeniu Stałego Komitetu „Pugwash".**

**Rozpatrzono projekt zawarcia paktu nieagresji między NATO i Układem Warszawskim. Większość uczestników dyskusji orzekła, że pakt taki miałby poważne znaczenie, zwłaszcza dla sprawy zjednoczenia Niemiec. Uznano także, iż mógłby on z czasem stać się częścią szerszego porozumienia między Wschodem i Zachodem. Jednomyślnie stwierdzono, iż Chiny Ludowe powinny odzyskać swe prawa w ONZ.**

**Odnośnie koncepcji stref bezatomowych i regionalnych posunięć rozbrojeniowych, uczeni bardzo pozytywnie ocenili inicjatywy rządu polskiego w tej dziedzinie. Ich zdaniem Plan Rapackiego i Plan Gomułki mogą dopomóc nie tylko w osiągnięciu częściowego rozbrojenia w środkowej Europie, lecz także w opracowaniu planów stref bezatomowych w innych częściach świata.**

**Oświadczenie informuje, że w sprawie Wietnamu „dokonano wszechstronnej i szczerej wymiany poglądów, jednakże konferencja nie zdołała osiągnąć zgodnych konkluzji w sprawie przyczyn i charakteru tej wojny, ani też w sprawie sposobów położenia kresu temu niebezpiecznemu i tragicznemu konfliktowi".**

## Z kraju

**POD PRZEWODNICTWEM** wiceministra F. Jaroszewicza, odbyło się posiedzenie Komitetu Współpracy Gospodarczej z Zagranicą przy Radzie Ministrów. Omówiono szereg problemów współpracy krajów RWPG, które znajdą się na porządku dziennym najbliższego, październikowego posiedzenia Komitetu Wykonawczego RWPG.

**DO MOSKWY UDAŁA SIĘ** 18 BM. delegacja naszej kinematografii na rozpoczynające się 19 bm. Dni Filmu Polskiego w ZSRR. Widzowie radzieccy obejrzą „Faraona", „Popioły", „Barwy walki" i „Wystrzał".

**ROZPOCZĘŁA SIĘ KAMPANIA CUKROWNICZA** — jako pierwsza ruszyła cukrownia w Rejowcu.

**50-PROCENTOWE ZNIŻKI DLA STUDENTÓW** wprowadziły PLL „LOT" na trasach krajowych. Studenci będą mogli jednak kupować ulgowe bilety dopiero na 15 minut przed odlotem, w miarę wolnych miejsc w samolocie. Ulgowa taryfa dla słuchaczy szkół wyższych, obowiązuje do 30 marca 1967 r.

**DZIŚ — 19 BM. W OLSZTYNIE** rozpoczyna się III Ogólnopolski Festiwal Zespołów Estradowych. W czasie Festiwalu wystąpią także artyści polskiej estrady — Wojciech Siemion, Alina Janowska, Tadeusz Chyła i Marta Stebnicka.

**W WARSZAWIE** odbyła się uroczysta inauguracja 10-go roku oświatowego Uniwersytetów Robotniczych. Inauguracja otwiera rok pracy w 122 placówkach tego typu, skupiających ponad 73 tys. słuchaczy.

## Bestialski kapitan z „Bremen" przed sądem greckim

Jak donoszą z Aten, aresztowany kapitan zachodnioniemieckiego statku „Bremen", który zmusił 10 bm. dwóch libańskich „pasażerów na gapę" do opuszczenia statku na pełnym morzu, dając każdemu z nich koło ratunkowe, stanie przed sądem w Pireusie.

Jednego Libańczyka, uczepionego koła ratunkowego, wyłowił inny statek, w stanie skrajnego wyczerpania. Drugiego — nie udało się odnaleźć.

—●—

## W „Lajkoniku"

5, 23, 30, 40, 41

Dodatkowa: 14.

W KAROLINCE:

6, 21, 23, 29, 36

Dodatkowa: 39.

*Dnia 18. IX. br. po występach w Związku Radzieckim, przybyła do Warszawy Anna Magnani. A. Magnani wystąpi w Warszawie wraz z zespołem teatru włoskiego w sztuce „Wilczyca". Na zdjęciu: A. Magnani na Dworcu Gdańskim w Warszawie. W podróży z Moskwy towarzyszył jej partner ze sztuki „Wilczyca", aktor Oswaldo Ruggieri.*
CAF — Rago

## Niebezpieczny „eksperyment sejsmiczny"

**MOSKWA**

Dziennik „Krasnoje Znamia" protestuje przeciwko „eksperymentowi sejsmicznemu", jaki Amerykanie zamierzają przeprowadzić u wybrzeży Wysp Kurylskich. „Eksperyment" ma polegać na zainstalowaniu na dnie oceanu w pobliżu wód terytorialnych ZSRR, na długości ok. 800 km sieci sejsmografów i dokonaniu pod wodą szeregu silnych wybuchów. Wskutek tych wybuchów mogą być uszkodzone czułe sejsmografy i inne aparaty radzieckie, zainstalowane w tym rejonie w celu ostrzegania o zbliżaniu się sztormów i burz oraz w celu zapewnienia bezpieczeństwa rybaków radzieckich, dokonujących połowów w tej strefie. Poza tym, wybuchy te mogą wyrządzić poważne szkody zasobom rybnym w tej strefie.

—●—

## Niezwykłe zjawisko

**NOWY JORK**

Mieszkańcy północno-wschodniej części USA byli wczoraj świadkami niezwykłego zjawiska.: mrok wieczornego nieboskłonu jasno oświetlił przelatujący tamtędy ogromny meteoryt, który później rozerwał się. Jego rozżarzone cząstki, jak ogniowy deszcz, spadły na ziemię, wywołując kilka pożarów.

Niektóre odpryski meteorytu miały średnicę ok. 45 cm.

## Eisenhower o wydarzeniach w 1953 roku

**NOWY JORK**

**B. prezydent USA, D. Eisenhower oświadczył 18 bm. w wywiadzie TV, że w 1953 r. był gotów użyć broni nuklearnej przeciwko Chińskiej Republice Ludowej. Dał on wówczas do zrozumienia, że jeżeli nie zostanie podpisane zawieszenie broni w związku z wojną koreańską, wówczas nie będzie traktował konfliktu jako „wojny ograniczonej", ani nie będzie się czuł związany wyborem rodzaju broni, jaka ma być użyta.**

**Eisenhower zaznaczył, że nie było to oficjalne oświadczenie, pozwolił on tylko, by jego stanowisko w sprawie ewentualnego użycia broni nuklearnej mogło przeniknąć na zewnątrz różnymi kanałami.**

# Uroczysty koncert z udziałem Artura Rubinsteina zainaugurował „Warszawską Jesień"

Od soboty Warszawa znajduje się w centrum zainteresowania melomanów nie tylko polskich. Tego dnia bowiem w sali Filharmonii Narodowej uroczysty koncert z udziałem Artura Rubinsteina zainaugurował wielką, doroczną tradycyjną już imprezę — XX międzynarodowy festiwal muzyki współczesnej „Warszawska Jesień".

W loży rządowej zajęli miejsca: członek Biura Politycznego KC PZPR — Zenon Kliszko, sekretarz KC PZPR — Artur Starewicz, minister kultury i sztuki — Lucjan Motyka.

Na koncert licznie przybyli członkowie korpusu dyplomatycznego.

**Tradycyjnym zwyczajem zaszczyt otwarcia „Warszawskiej Jesieni" przypadł w udziale orkiestrze Filharmonii Narodowej, którą poprowadził Stanisław Wisłocki. Koncert uświetnił występem światowej sławy nasz pianista Artur Rubinstein. Gdy mistrz zjawił się na estradzie, publiczność powitała go wstając z miejsc i gorąco oklaskując. Długo i owacyjnie wielki artysta był również oklaskiwany po wykonaniu IV symfonii Karola Szymanowskiego.**

**Poza symfonią Szymanowskiego, na program koncertu złożyły się „Wariacje na orkiestrę smyczkową" Józefa Kofflera, „Passacaglia" Antona Weberna, „Intergrales" Edgara Varese oraz najnowszy utwór Kazimierza Serockiego — „Niobe" według poematu Konstantego Ildefonsa Gałczyńskiego. W prawykonaniu tego utworu wzięli udział Zofia Rysiówna i Tadeusz Łomnicki.**

—●—

## Nigdy więcej Majdanka

### Wielki wiec w Lublinie

W związku z 22 rocznicą wyzwolenia Majdanka, gdzie w latach okupacji znajdowała się jedna z największych hitlerowskich katowni — na terenie b. obozu odbyła się w niedzielę wielka antywojenna manifestacja ludności. Wraz z 40 tys. mieszkańców Lublina uczestniczyli w niej więźniowie obozu, którym udało się doczekać wolności. Obecni byli przedstawiciele władz naczelnych ZBoWiD z min. J. Albrechtem oraz władz wojewódzkich z I sekretarzem KW PZPR — W. Kozdrą

Do zebranych przemówił były więzień Majdanka prezes ZG Towarzystwa Opieki nad Majdankiem — Paweł Dąbek.

Uczestnicy manifestacji powzięli rezolucję, w której czytamy m. in.: Pomni tragicznych doświadczeń, najbardziej koszmarnych dni naszej ojczyzny kategorycznie żądamy: Nigdy więcej faszyzmu! Nigdy więcej wojny! Nigdy więcej Majdanka! Rezolucja surowo potępia zachodnioniemiecki rewizjonizm i militaryzm w NRF.

W rezolucji społeczeństwo Lublina wyraziło również gorące poparcie dla sprawiedliwej walki narodu wietnamskiego przeciwko brutalnej agresji USA.

—●—

## 2 osoby zabite, 4 ranne na krakowskich drogach

**W ubiegłą sobotę i niedzielę, milicja zanotowała na terenie Krakowa i województwa 6 wypadków drogowych, w których 2 osoby zostały zabite, a 4 osoby odniosły rany. Do wypadków śmiertelnych doszło w następujących okolicznościach:**

**W Zakopanem kierowca samochodu osobowego 28-letni Adam Drzyzga z tego miasta potrącił przechodzącą przez jezdnię 50-letnią Danutę Orłowską z Wrocławia. Kobieta zmarła w szpitalu.**

**Wczoraj, w miejscowości Uszew (pow. brzeski) kierowca samochodu osobowego 32-letni Władysław Pietrusiński z Krakowa potrącił idącego drogą 34-letniego Kazimierza Skornoga, z Okocimia. Mężczyzna zmarł w drodze do szpitala.**

# Wieś krakowska nadal obchodzi święto plonów

Wieś krakowska nadal żyje obchodami święta plonów. Barwne i roztańczone dożynki następują po tygodniu ciężkiej pracy, jakiej i teraz nie brak rolnikom przygotowującym pola do jesiennych zasiewów.

W ubiegłą niedzielę odbyło się wiele podobnych uroczystości na terenie całego województwa krakowskiego. W trzech — odbywających się we wsiach Osiek i Spytkowice w powiecie suskim oraz Ślemień w pow. żywieckim — wziął udział I sekretarz KW PZPR w Krakowie — **Czesław Domagała.**

Święto plonów połączone było z reguły z ciekawymi wystawami płodów rolnych, owoców, maszyn rolniczych, pokazami orki itp. Przodującym rolnikom wręczono nagrody i odznaczenia. **(hs)**

—●—

## „Testament" U Thanta

15 września został opublikowany 45-stronicowy wstęp U Thanta do dorocznego sprawozdania sekretarza generalnego o pracy ONZ.

Tegoroczne sprawozdanie U Thanta, nazwano ze względu na jego rezygnację „testamentem".

**Na czoło raportu wysuwają się następujące sprawy:**

**— U Thant proponuje rozpatrzenie na najbliższej sesji sprawy stałych obserwatorów przy ONZ i sugeruje, że wszystkie kraje winny mieć prawo do posiadania obserwatorów przy ONZ.**

**— Po raz pierwszy U Thant wysuwa na czołowe miejsce swego raportu kwestię niedostatecznej informacji i żąda zmiany tego stanu rzeczy.**

**— U Thant wzywa do zawarcia nawet tymczasowego moratorium w sprawie podziemnych prób jądrowych na zasadzie jednostronnych deklaracji rządowych i jednocześnie w bardzo kategoryczny sposób domaga się zawarcia układu o nierozprzestrzenianiu broni jądrowej.**

**U Thant sygnalizuje konieczność rozważenia przyszłości sił zbrojnych ONZ i wypowiada się za ich utrzymaniem.**

**— Sekretarz generalny potępia ostro atmosferę „świętej wojny" z komunizmem wokół Wietnamu i zarzuca pośrednio Amerykanom przedłużanie cierpień narodu wietnamskiego.**

**— U Thant wyraża po raz pierwszy niezadowolenie z serii przewrotów wojskowych w Afryce, ostrzegając, że może to zahamować dążenia do jedności afrykańskiej i ułatwić penetrację neokolonializmowi.**

**— U Thant ponownie wypowiada się za przywróceniem praw ChRL w ONZ.**

**— Podkreśla on wreszcie konieczność wyraźniejszego zdefiniowania w karcie NZ uprawnień organizacji regionalnych w zakresie „przywracania pokoju i bezpieczeństwa".**

**Wstępna część raportu nie pozostawia żadnych złudzeń, że w minionym roku sytuacja międzynarodowa uległa dalszemu pogorszeniu, przede wszystkim z powodu Wietnamu.**

**U Thant proponuje powołanie specjalnego organu ONZ w celu opracowania wyczerpującego sprawozdania na temat broni jądrowej i jej wszystkich aspektów.**

## Spotkanie towarzyskie Fafików...

...i to spotkanie na wysokim szczeblu. Każdy bowiem z uczestników (a było ich według katalogu aż 326) XIII wystawy psów rasowych w Krakowie legitymował się wspaniałym rodowodem, medalami itd.

Przybyłe wczoraj na stadion „Wisły" tłumy krakowian miały co podziwiać na tej wielkiej rewii psiej urody. Rekord zainteresowania biły jednak zdecydowanie pudle i dobermany.

Wczorajsza impreza przypadła na jubileusz XV-lecia działalności krakowskiego oddziału Związku Kynologicznego.

—●—

**23 zabitych — 17 rannych**

## Autobus runął w 300-metrową przepaść

**Z Bogoty (Kolumbia) donoszą, że k. Bucaramanga, autobus wiozący 40 pasażerów wpadł w przepaść.**

**23 osoby poniosły śmierć, a 17 doznało ciężkich obrażeń cielesnych.**

**Rzecznik policji informuje, że autobus nagle skręcił z szosy i runął w przepaść z wysokości 300 m.**

—●—

## Pożary

**W Żabnicy (pow. żywiecki) wybuchł pożar w zabudowaniach Tomasza Wojtyły. Ogień przerzucił się na sąsiednie budynki. Ogółem spłonęły 4 domy mieszkalne. W Białce spalił się dom mieszkalny i stodoła należące do J. Kościelniaka. Przyczyną pożaru było samozapalenie się siana.**

**Coraz groźniejsze są podpalenia, zwłaszcza teraz w okresie pożniwnym, gdy stodoły wypełnione są zbiorami. Ubiegłej nocy podpalono stodoły w Chorążycy (pow. proszowicki) i Podłężu (pow. chrzanowski).**

# Atlantyda odnaleziona?

Na wyspie Santorin, w archipelagu Cykladów, na Morzu Egejskim pojawili się niecodzienni goście — amerykańscy i greccy sejsmologowie i płetwonurkowie, wyposażeni w sprzęt do badań głębinowych. Szukają najbardziej bajecznego z zaginionych światów — Atlantydy.

Wspominał o niej pierwszy Platon w „Krytiaszu": „Na wyspie Atlantydzie, za słupami Herkulesa (to jest Gibraltarem) królowie zbudowali mocarstwo wielkie i cudowne. Nagromadzili takie bogactwa, że z pewnością żaden dom królewski przed nimi nie posiadał podobnych..."

Było więc o czym marzyć... Przez całe stulecia pokolenia poszukiwaczy utraconych skarbów mozoliły się nad wypatrywaniem śladów zatopionego królestwa. Na próżno jednak. Atlantydy szukano na wodach Atlantyku — zgodnie ze wskazówkami Platona. Badano głębiny morskie wokół Islandii, sięgano do Szwecji... O mały włos nie odkryto nawet po raz drugi Ameryki. Jednak: Atlantydy nie odnaleziono.

Chyba, że teraz właśnie... Grecki uczony, A. Galanopolos, profesor tytularny uniwersytetu w Atenach, wysunął rewolucyjną hipotezę. Platon mianowicie, który odtwarzał tylko dawną legendę egipską, pomylił się, pisząc, że Atlantyda znajdowała się za słupami Herkulesa. Królestwa Atlantów szukać należy na Morzu Śródziemnym, ściślej — na Morzu Egejskim wokół na wpół zatopionej wyspy Santorin.

Badania geologiczne przyniosły kilka dowodów na poparcie tej tezy. Zatopienie połowy wyspy tłumaczyć można wybuchem wulkanu w epoce brązu. Przemawiają za tym odkryte w ruinach jednego z pałaców we wschodniej części Krety bloki lawy i siarki, a ślady pobrane z zatopionej części Santorin zdają się odpowiadać opisowi Platona.

Podobne rezultaty dały pierwsze badania głębinowe. Na zdjęciach dna morskiego rysują się fosy okalające Akropol, a przynajmniej zarys tych fos, gdyż znajdującą się na ich miejscu depresję pokrywa, jak się zdaje lawa.

Pozostawałoby odnaleźć mur obwodowy. Jeżeli profesorowi się powiedzie — Atlantyda odsłoni wreszcie swoją tajemnicę.

## Co słychać?

*Trzymając się deski z rozbitej o skały łodzi, 27-letni rybak australijski — Mears, szczęśliwie dobił do brzegu bezludnej wyspy. Tam zmontował nową prowizoryczną łódź i na niej dopłynął do następnej wyspy, gdzie znalazł resztki zapasów żywności, pozostawione przypuszczalnie przez strażników floty przybrzeżnej. Rozpalił ognisko. W tych dniach inni rybacy, łowiący w pobliżu ryby, dostrzegli dym i uratowali rozbitka. Obecnie, łodzie patrolowe i samoloty poszukują dwóch współtowarzyszy Mearsa.*

Ś. † p.

Dnia 10 września 1966 r. zmarł nagle w wieku lat 60

ALOJZY HENTSZEL

najukochańszy Mąż i Ojciec, długoletni pracownik handlu, Dyrektor Handlowy MHD Art. Spoż. w Nowej Hucie.

Pogrzeb odbędzie się we wtorek dnia 20 września o godz. 13 na cmentarzu Rakowickim w Krakowie, o czym zawiadamiają

ŻONA, SYN i RODZINA

ANTONIEMU ŚWIERCZKOWI

prezesowi Spółdzielni Inwalidów Włókienniczo-Odzieżowej „Wisła" w Krakowie

składamy wyrazy głębokiego współczucia z powodu śmierci BRATA.

RADA SPÓŁDZIELNI, POP PZPR I PRACOWNICY

# Dla 30 milionów odbiorców

KONGRES KULTURY POLSKIEJ

O kulturze można nieskończenie... Najlepszy dowód, to publicystyka na tematy kulturalne, która obecnie, kiedy zbliża się Kongres, zawładnęła łamami pism, programem radia i telewizji, kroniką filmową, wszelkimi środkami szybkiego, masowego przekazu.

Obok publicystyki może być i informacja. Dziesięć tysięcy klubo-kawiarni „Ruchu" w roku bieżącym w porównaniu do 600 w roku 1962 więcej mówi o penetracji kulturalnej niż trzysta wierszy rozważań na jej temat.

Klubo-kawiarnie, obok telewizji, to najbardziej przekonujący przykład upowszechnienia się konsumpcji dóbr kulturalnych w naszym kraju (teleabonenci: 650 tysięcy w 1961 r., 2.300 tysięcy obecnie). Ale nie lekceważmy mniej efektownych postępów choćby w odbiorze programów radiowych. Mamy aktualnie 5,6 miliona radioabonentów, nie licząc tych, którzy korzystają z detektorów i połączenia z radiowęzłem. Szybko zbliża się dzień, kiedy w każdej statystycznej rodzinie będzie rozbrzmiewał najpopularniejszy z sygnałów w eterze — południowy hejnał z wieży Mariackiej w Krakowie.

Wprawdzie liczba widzów w kinach po trochu spada (nic dziwnego, skoro co trzeci obywatel ogląda filmy na ekranach telewizyjnych), ale zawsze sprzedaje się dziennie te pół miliona biletów... I patrzy się na filmy z wygodniejszych foteli w przestronniejszych, mniej zatłoczonych salach.

Publiczność teatralna i koncertowa nie doczekała się dotychczas okrągłej liczby 20 milionów widzów rocznie, z małymi odchyleniami w dół albo w górę pozostaje przy 18 milionach. Czyli, że statystyczny Polak bywa w teatrze, na koncercie, w operze lub w operetce zaledwie raz na dwa lata. Można by mimochodem snuć rozważania: czy, gdyby nie TV, mielibyśmy i w tej dziedzinie odbioru artystycznego tzw. „przełom" — ewentualnie w jakim zasięgu?... Telewizjo, cóżeś ty za pani...

W wyliczeniu dóbr konsumpcji kulturalnej doszliśmy do tych, przy których występują wielkości astronomiczne. Gazety i czasopisma — pierwszych sprzedano w 1961 roku 1.450 milionów egzemplarzy, w pierwszym półroczu br. 940 milionów. Drugich odpowiednio: 490 milionów i 288 milionów. Wysokość nakładów i sprzedaży (między którymi prawie nie ma różnicy, zwroty są minimalne) daleko nie zaspokaja apetytów czytelniczych.

Na ostatku („ostatnia, ale nie najgorsza" — jak mówią Anglicy), parę słów o królowej upowszechnienia kultury, nigdy i przez nic nie zastąpionej książce. Wydaliśmy jej prawie 80 milionów egzemplarzy w roku 1961, a 50 milionów w pierwszym półroczu br. Liczby te, choć duże, są jednak zaledwie tłem, na którym rozwija się ogromne czytelnictwo z wypożyczalni, wieńczone co roku setkami tysięcy konkurentów w szrankach współzawodnictwa o nagrodę „Srebrnego Kłosa" czy konkursu „Bliżej książki współczesnej". (IF)

—●—

## Lekcje przyrody w Ogrodzie Botanicznym

Coraz więcej nauczycieli korzysta z możliwości zapoznawania uczniów z żywą przyrodą, w związku z czym lekcje przenoszą się z murów szkolnych w piękną scenerię Ogrodu Botanicznego. Ledwo zaczął się rok nauki we wszystkich zakątkach — koło stawów, przy stanowiskach roślin egzotycznych i leczniczych, w palmiarniach — spotkać można grupki dzieci słuchające ilustrowanego przykładami wykładu nauczyciela.

Personel Ogrodu udostępnia też często szkołom materiał pomocniczy w postaci preparatów mikroskopowych, okazów roślin, zestawów potrzebnych do zobrazowania niektórych tematów. Z fachowej pomocy pracowników naukowych korzystają też często studenci wyższych uczelni. Czynią to tym chętniej, że nadchodząca jesień rozrzutnie stroi ogród: kwitnie mnóstwo róż i innych późnych kwiatów, krzewy obsypane są ozdobnymi owocami, na drzewach zaczynają żółknąć i czerwienieć liście. (hs)

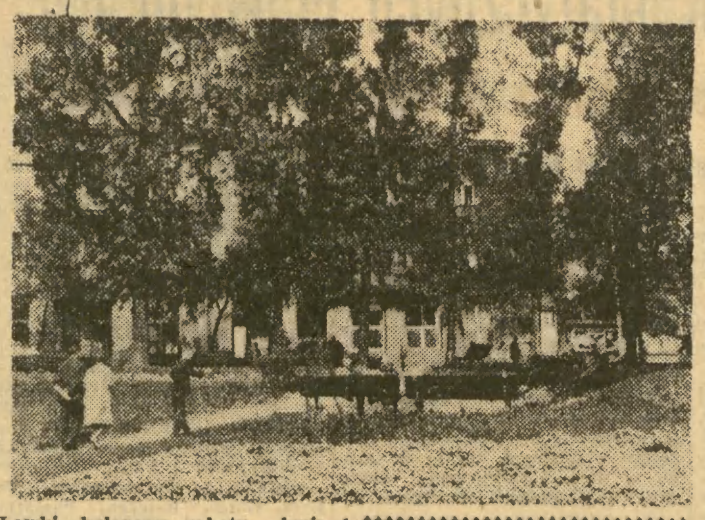

Ławki, kolorowe rabaty kwiatów, stare drzewa sprawiły, że kącik wypoczynkowy przy ul. Mogilskiej zdobył sympatię mieszkańców dzielnicy Grzegórzki. Fot. J. Lewicki

# W trosce o nasze drogi

Jednym z najważniejszych problemów nurtujących Woj. Zrzeszenie Przedsiębiorstw Gospodarki Komunalnej i Mieszkaniowej jest sprawa dróg w woj. krakowskim. Wymagają one w wielu wypadkach kapitalnych remontów, konieczne jest też wybudowanie nowych arterii.

Jak w finansach przedstawiają się zadania na najbliższą przyszłość? Plan nakładów na gospodarkę drogową w tym roku wynosi ok. 104.494 tys. zł. W tym brane są pod uwagę i nowe inwestycje i remonty kapitalne oraz bieżące. Trzeba zaznaczyć, że zasadniczym środkiem pozwalającym na poprawę stanu głównych tras komunikacyjnych będą przede wszystkim remonty kapitalne, na które rok rocznie przeznacza się ponad 70 mln zł. Należy jeszcze podkreślić, że wysokość nakładów wzrasta — w r. 1969 wyniosą one — ok. 108,5 mln. zł a w r. 1970 — ok. 111,5 mln zł.

Celem unowocześnienia wykonawstwa robót drogowych powołuje się miejskie przedsiębiorstwa drogowe w Jaworznie, Nowym Sączu, Tarnowie i Zakopanem. Przewiduje się także zorganizowanie w najbliższych dwóch latach laboratorium drogowego w Tarnowie. Jego zadaniem będzie obsługa większych ośrodków miejskich, a w przyszłości tj. po 1970 r. wszystkich miast wojewódzkich.

W szerszym niż dotąd zakresie stosowane będą przy remontach i budowie dróg nowe technologie, np. nawierzchnie asfaltowo-betonowe w miejsce asfaltów lanych, zastosowanie podbudów z gruntów stabilizowanych itd.

## Zaproszenie na koncerty

**Przed wyjazdem do Warszawy i Łodzi Filharmonia Krakowska da dwa ciekawe koncerty. 22. bm. o godz. 19.30 wykonana zostanie „Pasja wg św. Łukasza" K. Pendereckiego pod dyr. H. Czyża z udziałem znakomitych odtwórców partii solowych, a to,: Dorothy Dorow (Szwecja), A. Hiolskiego, B. Ładysza i L. Herdegena. 23. bm. (piątek) o godz. 19.30 wystąpi zespół orkiestralny z Lozanny, który przybywa do Polski na „Warszawską Jesień". Da on jeden koncert utworów Rameau, Mozarta, Zbindena i Hindemitha pod dyr. V. Dezarzensa. Na te imprezy Filharmonia sprzedaje bilety od dziś, 19 bm.**

✻ **KDK, Rynek Gł. 27,** przyjmuje kandydatów na kurs fotograficzny. Zajęcia prowadzi art. fot. F. Nowicki. Zapisy w sekretariacie w godz. 10—20.

## W Sławkowie nowe inwestycje służby zdrowia

W Sławkowie (pow. Olkusz) Ośrodek Zdrowia oraz Izba Porodowa mieściły się w starych prywatnych domach, nie przystosowanych do pełnienia funkcji, jaką im powierzono. Kosztem ponad 5,5 mln zł wybudowano w tej miejscowości dwa nowe budynki, przeznaczone wyłącznie dla potrzeb służby zdrowia. W jednym z nich mieści się 5 gabinetów lekarskich oraz Izba Porodowa z 10 łóżkami, w drugim 6 mieszkań dla lekarzy, pielęgniarek i położnej.

—●—

## *Zabierzów czeka*

*Zabierzów k. Krakowa faktycznie jest osiedlem robotniczym, o którym niestety zapomina nasz handel. Jeden sklep GS nie może pokryć zapotrzebowania, a do drugiego trzeba daleko chodzić i też z niewiadomym skutkiem, gdyż zaopatrują się tu przyległe do Zabierzowa wsie. Mieszkańcy więc proszą za naszym pośrednictwem PSS lub MHD o włączenie Zabierzowa do swojej puli i utworzenie dodatkowo jeszcze jednego sklepu. Może nabiałowo-spożywczego? (ol)*

—●—

## Jubileuszowe 100-złotówki nadal aktualne

**Ponieważ mieszkańcy Krakowa nadal interesują się możliwościami nabycia 100-złotowych srebrnych monet jubileuszowych związanych z 1000-leciem Państwa Polskiego — Narodowy Bank Polski przekazał do dyspozycji PHD „Jubiler" dodatkową niewielką ilość zaświadczeń, upoważniających osoby, które sprzedały złom srebra, do zakupu tych monet w kasach NBP.**

**Skup srebra oraz wydawanie zaświadczeń prowadzić będą (począwszy od 21. IX. br.) nast. sklepy przeds. „Jubiler" w Krakowie: przy Rynku Gł. 39/40, ul. Floriańskiej 4, Sławkowskiej 14, Szewskiej 19, Siennej 12, Nowa Huta: pl. Centralny 2 oraz sklepy w Tarnowie i Zakopanem.**

—●—

## Notatnik krakowski

**DZIS O GODZINIE:**

✻ **18,** Klub „Kosmos" PTMA, Solskiego 30, III p. — prelekcja A. Kuśnierza pt. „Programy badań technicznych i ich cele".

✻ **19,** KDK — prelekcja dr St. Petersa „Wewnętrzne sprzeczności w Stanach Zjednoczonych".

**JUTRO O GODZINIE:**

✻ **18,** Sala Portretowa Rady Narodowej, pl. Wiosny Ludów 3/4 — plenarne zebranie Społ. Komitetu Przeciwalkoholowego, Oddz. Miejski — prelekcja „Konflikt dwu programów walki z alkoholizmem" i dyskusja.

**A POZA TYM:**

✻ **Miejska Bibl. Publ.** zorganizowała wystawę pt. „Początki Państwa Polskiego", zawierającą wybór książek z archeologii, historii i literatury pięknej. Wystawa otwarta w poniedziałki, środy i piątki w godz. 13—18, we wtorki, czwartki i soboty w godzinach 10—15.

● **20 bm. (wtorek) o godz. 17 w auli Oddziału PAN przy ul. Sławkowskiej 17 odbędzie się zebranie naukowe Komitetu Geodezji Polskiej Akademii Nauk. Na zebraniu kierownik sekcji badań fotogrametrycznych Państw. Kanadyjskiego Instytutu Badawczego w Ottawie — Teodor Blachut wygłosi w jęz. polskim referat pt. „Bieżące kierunki rozwoju metod fotogrametrycznych". T. Blachut jest znanym na obu półkulach specjalistą w dziedzinie fotogrametrii oraz wieloletnim działaczem Międzynarodowego Towarzystwa Fotogrametrycznego.**

# POCZTYLION „echa"

## Zgoda na zameldowanie

**S. Ł. Żory.** W „Pocztylionie", z 16/17. VII. br. pisaliście, że osoba stale zameldowana na Śląsku może w Krakowie kupić mieszkanie spółdzielcze lub własnościowe (w domku wyłączonym) i otrzyma zezwolenie na zameldowanie stałe w Krakowie, jeżeli tylko przedłoży akt kupna. Tymczasem ja zapisałem się do spółdzielni własnościowej w Krakowie, ale spółdzielnia postawiła mi warunek: muszę uzyskać przyrzeczenie zameldowania w Krakowie. Takiego przyrzeczenia władze meldunkowe w Krakowie odmówiły mi. Wasza notatka była więc błędna?

**Nasza notatka dotyczyła tylko tych przypadków, w których właściciel mieszkania (w spółdzielni własnościowej lub w domku jednorodzinnym) mieszkanie to nabył drogą kupna, a mieszka poza Krakowem i chce się do tego swojego mieszkania w Krakowie wprowadzić. W Pańskim przypadku sytuacja jest inna: nie jest Pan jeszcze właścicielem mieszkania, które chce Pan nabyć nie drogą kupna, a drogą członkostwa w własnościowej spółdzielni mieszkaniowej. Zgoda na zameldowanie Pana zależy więc od tego, czy stały pobyt Pana w Krakowie jest uzasadniony względami społecznymi lub ekonomicznymi (zatrudnienie na terenie miasta). (wl)**

## Zwolnienie — jak długo?

**M. D.** Czy w wypadku opieki nad dzieckiem, które jest chore zakaźnie, przysługuje pracującej matce okres tylko 30 dni zwolnienia od pracy, czy dłuższy?

**O ile jest to choroba zakaźna — co zostanie wykazane w zwolnieniach, wystawianych przez lekarza — okres 30-dniowy nie ma tu zastosowania: zwolnień udziela się na tyle dni, na ile zachodzi potrzeba. (JP)**

## Monitor nr 40

**„Rencista".** W którym Monitorze ogłoszono przepisy mówiące o podwyżce rent?

**Uchwała Rady Ministrów nr 234 z dnia 30 lipca br. dot. podwyżki rent mieści się w Monitorze Polskim nr 40 z dnia 10 sierpnia br. (mar)**

## Plac targowy

**Mieszkańcy Os. Olsza II.** Bardzo odczuwamy brak placu targowego na naszym osiedlu. Do kogo mamy się zwrócić, aby urządzono nam plac?

**Wydz. Przemysłu i Handlu Prez. DRN — Grzegórzki przewiduje urządzenie placu targowego w latach 1967/1968 na styku Os. Prądnik Czerwony, Olsza II i Wiśniowa, który swą działalnością obsłużyłby wymienione osiedla. (s)**

## Do dyrekcji

**E. P.** Znajoma moja ma trudności w uzyskaniu pracy w jakiejś spółdzielni dla odbycia obowiązującego stażu po Zasadniczej Szkole Zawodowej Centr. Zw. Spółdz. Pracy w Zakopanem. Kto powinien absolwentce tej szkoły pomóc? Czy Kuratorium?

**Tylko dyrekcje szkół podległych Min. Oświaty mają obowiązek zabezpieczyć miejsca pracy swoim absolwentom we własnym zakresie lub przy pomocy Kuratorium. Ponieważ szkoła, do której uczęszczała Pana znajoma jest szkołą resortową i podlega bezpośrednio Centralnemu Związkowi Spółdz. Pracy w Warszawie, proponujemy zwrócić się bezpośrednio do dyrekcji wymienionej szkoły lub do Centr. Zw. Spółdz. Pracy w Warszawie, ul. Żurawia 47. (am)**

## Skrzynka na ganku

**A. T.** Czy lokatorowi wolno na ganku trzymać skrzynię z węglem, która przeszkadza przy przejściu innym lokatorom?

**Nie, przepisy porządkowe zabraniają: „przechowywania sprzętów — skrzyń, pak itp. na klatkach schodowych, bądź innych miejscach do tego nie przeznaczonych". (d)**

# Co - Gdzie - Kiedy?

**19 września** — Poniedziałek — Januarego, Konstancji

## Teatry

**SŁOWACKIEGO** godz. 19.15 „Łucja z Lammermooru", **RAPSODYCZNY** 15 „Kopciuszek", **JAMA MICHALIKA** 20.30 „A to ci raj".

Pozostałe teatry nieczynne.

## Kina

**WOLNOŚĆ** godz. 16, 18, 20.15 „Samotny jeździec" (USA, l. 16). **WARSZAWA** 15.45, 18, 20.15 „Winnetou" (jug.-NRF, l. 11) — II seria. **APOLLO** 15, 18.30 „Upadek Cesarstwa Rzymskiego" (USA, l. 12). **SZTUKA** (studyjne) 15.45 „Skłóceni z życiem" (USA, l. 16), 18 Przeminęło z wiatrem" (USA, l. 14). **WANDA** 15.45, 18, 20.15 „Gangster i urzędnik" (USA, l. 16). **MŁ. GWARDIA** (Lubicz 15) 13, 15.15, 17.30 „Człowiek z Rio" (fr.-wł., l. 14) **WRZOS** (Zamojskiego 50) 15.45, 18, 20.15 „Syn kapitana Blooda" (wł., l. 12). **CASSINO** (Bitwy pod Lenino) o zmroku „Uciekinier w pościgu" (fin., l. 14). **MELODIA** (Zwierzyniecka 1) 16, 18, 20 „Zabawa na 102" (ang., l. 12). **MASKOTKA** (Dzierżyńskiego 55) 15.30, 17.30, 19.30 „Zamieć" (CSRS, l. 14). **MINIATURKA** (Franciszkańska 1) 15 Bajki, 16, 17, 18 To jest jajko, Plaża, Ab urbe condita, Allegro vivace, 19 „Wrzesień 1919" (pol., l. 14). **TĘCZA** (Dębniki, Praska 52) 18 „Krzyżacy" (pol., l. 12) **WISŁA** (Gazowa 21) 16, 18, 20 „Legenda o wilku Lobo" (USA, l. 7). **CHEMIK** (Borek Fał.) 17, 19 „Potem nastąpi cisza" (pol., l. 14). **DOM ŻOŁNIERZA** (Lubicz 48) 15.45, 18, 20.15 „Odraza" (węg., l. 18). **KULTURA** (Rynek Gł. 27) 17.45, 20 „Święta wojna" (pol., l. 11). **WIEDZA** (Rynek Gł. 37) 18 Zanim opadną liście, Chwila wspomnień 1946. **MIKRO** (Dzierżyńskiego 5) 18, 20 „Tysięczne okno" (fr., l. 16). **ROTUNDA** (3 Maja 5) 15.45, 18, 20.30 „Żołnierki" (wł., l. 18). **ZWIĄZKOWIEC** (Grzegórzecka 71) 17, 19 „Operacja Y" (radz., l. 11). **FOTOPLASTIKON** (Szczepańska 5) 10—21 „Kobieta w USA".

**KINA W NOWEJ HUCIE**

**ŚWIT** godz. 15.30, 18, 20.30 „Markiza Angelika" (fr., l. 16). **M. SALA** 14.45, 17, 19.30 „Śmierć Belli" (fr., l. 16). **ŚWIATOWID** 16, 18, 20.15 „Winnetou" (jug.-NRF, l. 11) I seria, **M. SALA** 15, 17, 19.15 „Towarzysz Regent" (CSRS). **SFINKS** (Majakowskiego 2) 15.45, 18, 20.15 „Złoto Rzymu" (wł., l. 16).

## Telewizja

**PONIEDZIAŁEK**

Godz. 16.55 „Kronika". 17.05 Wiadomości. 17.10 Film z serii „Opowieści znad rzeki". 17.25 „Pies, mój przyjaciel", 17.50 „Giełda reporterów". 18.20 Kino krótkich filmów. 18.50 „Eureka" — magaz. popul.-nauk. 19.20 Dobranoc. 19.30 Dziennik. 20.00 „Warszawska Jesień" (I cz. koncertu), 21.00 Teatr TV: „Jedna noc" A. Minkowskiego, 22.00 Na półkach księgarskich. 22.10 Dziennik. 22.20 Aktualności Warszawskiej Jesieni.

**WTOREK**

10.00 „Pociąg" film pol. od 16 lat. 11.30—11.55 przerwa. 11.55 Język polski dla kl. XI, 12.25—16.00 przerwa, 16.00 POLITECHNIKA: Matematyka — Wyznaczniki II i III stopnia. 16.30 POLITECHNIKA: Matematyka — Minory i dopełnienia algebraiczne. 17.00 Progr. dnia. 17.05 Wiadomości. 17.10 Kino „Ptyś". 17.25 „Spotkania z przyrodą" — progr. film. 17.50 „Skradzione plany" — film z serii: Kapitan Tenkesz. 18.20 Informator handl. 18.30 „Sztygarka". 18.55 „Maski 66". 19.20 Dobranoc. 19.30 Dziennik. 20.00 „Maria" — opera romant. R. Statkowskiego. 20.55 „Pociąg" — film pol. od 16 lat. 22.25 Z cyklu „Na wielkim ekranie" — „Perspektywy kultury fizycznej". 22.55 Dziennik. 23.05 Progr. na jutro. 23.10 POLITECHNIKA — Matematyka (powt.), 23.40 POLITECHNIKA: Matematyka (powt.).

## Wystawy — muzea

**MUZEUM HISTORYCZNE,** Jana 12: Dzieje i kultura Krakowa (godz. 9—15), **STARA BOŻNICA,** Szeroka 24: Dzieje i kultura Żydów (9—15), **STARE MURY,** Pijarska: Dawne warownie Krakowa (9—15), **MUZEUM NARODOWE, ODDZIAŁY-SUKIENNICE:** Malarstwo polskie w. XVIII i XIX (10—15), **SZOŁAYSKICH,** pl. Szczepański 9: Polska sztuka cechowa (10—15), **MUZEUM ARCHEOLOGICZNE,** Poselska 3: Starożytność i średniowiecze Małopolski (10—14), **KTF,** Stolarska 9: Ogólnopol. Wystawa Fotografii Pras. (10—18).

## Dyżury

**CHIRURG., INTERN.:** Trynitarska 11, **LARYNGOL.:** Kopernika 23a, **OKULIST.** Kopernika 38, **NEUROLOG.:** Kobierzyn, **UROLOG.:** Grzegórzecka 18, **PEDIATR.:** Prokocim, **GRUŹLICZY** dla mężczyzn: Prądnicka 80, dla kobiet: Wola Just.

**POGOT. MO** tel. 0-7, **STRAŻ POŻ.** tel. 0-8, **POGOT. RATUNK.** Siemiradzkiego tel. 0-9, **PODGÓRZE** tel. 625-50 i 657-57, **GRZEGÓRZKI** tel. 209-01 i 205-77, **POMOC DROGOWA PZM** — Kraków tel. 417-60 czynna w godz. 7—22, **PUNKT INFORM. O USŁUGACH** Solskiego 27, tel. 565-88, **NOWA HUTA: POGOT. MO** tel. 411-11, **POGOT. RATUNK.** tel. 422-22 i 417-70, **STRAŻ POŻ.** tel. 433-33, **DYŻUR PEDIATR.** dla N. Huty i pow. Proszowice: Szpital w Nowej Hucie.

## Apteki

Szczepańska 1, Boh. Getta 18, Kościuszki 18, Batorego 1, Waryńskiego 24, Rakowicka 12, Nowa Huta: A. Struga 26.

**RÓŻNE**

**ZOO** (Lasek Wolski) od godz. 9 do zmroku.

## Radio

**PONIEDZIAŁEK**

**NA FALI 249 M czyli 1205 KC**

Dzienniki: 5, 6, 7, 8, 12.05, 15, 16, 16.50, 18, 19, 21, 23.50.

17.00 Aud. oświat. 17.30 Skrzynka interwencji. 17.40 Dawna muzyka polska. 18.00 Dziennik kr. 18.10 Przegląd czasopism kr. 18.20 „Rytmy". 18.45 „Halo tu Brno". 19.05 Muzyka i Aktualności. 19.30 Melodie film. 19.50 Wiersze E. Stachury. 20.00 „Warszawska Jesień". ... Z kraju i ze świata. ... d. c. koncertu. 22.00 Kronika sportowa. 22.20 Rozmowy o wychowaniu. 22.30 Aud. studencka. 22.45 Nastrojowe melodie. 23.05 Muzyka taneczna.

**WTOREK**

5.06 Rozmaitości Rolnicze. 6.10 Skrzynka PCK. 6.15 Aud. dla wsi. 6.25 Melodie tan. 7.45 „Błękitna sztafeta". 8.45 „O zdrowie człowieka". 9.00 Dla kl. IV „Obrazki z przeszłości". 9.20 Ork. dęta. 9.40 Z życia Związku Radzieckiego. 10.00 „Człowiek na drodze" fragm. opow. Ninaca. 10.20. Konc. życzeń. 11.00 Dla kl. VIII „Wychowanie obywatelskie". 11.20 „Z melodią i piosenką". 11.49 „Rodzice a dziecko". 12.25 Rolniczy kwadrans. 12.40 „Więcej, lepiej, taniej". 13.00 Dla kl. V i VI aud. słowno-muz. 13.40 Utwory popularne. 14.00 „Znaki ogniste" — fragm. pow. Pauksztyo. 14.15 „Sportowcy wiejscy na start". 14.30 Koncert Chóru P. R. 15.05 Publicyst. międzynarod. 15.30 Dla dzieci „Nad czarną wodą".

# Po dramatycznych pojedynkach zwycięstwa Polski nad NRF

## • Mężczyźni 109:103 • Kobiety 59:58 • Juniorzy 100,5:99,5

**PIĘKNY** sukces zanotowała na swym koncie polska lekka atletyka w pierwszym występie międzypaństwowym po niedawno zakończonych mistrzostwach Europy. **Nasz team męski po nadzwyczaj zaciętych pojedynkach wygrał w Warszawie z drużyną NRF 109:103 a więc różnicą 6 pkt, a kobiety w Wupperthalu zwyciężyły 59:58 tj. różnicą 1 pkt. Juniorzy Polski wygrali w Buederich 100,5:99,5.**

Zacznijmy od meczu mężczyzn. Nasi zawodnicy mieli tylko cień nadziei na nikłe zwycięstwo, gdyż warto nadmienić, iż w obliczeniach najlepszych tegorocznych wyników wszystko wskazywało na porażkę. Na szczęście niemal wszyscy nasi zawodnicy wspięli się na wyżyny swych umiejętności i walczyli nadzwyczaj ambitnie. Gdyby nie fatalne warunki atmosferyczne, to i wyniki byłyby dużo lepsze. Tym niemniej wielu zawodników zasłużyło na najwyższe pochwały. W pierwszym rzędzie sprinterzy i 400-metrowcy, zdobywcy medali w Budapeszcie, ale także długodystansowcy jak **Stawiarz, Podolak, Szklarczyk,** którzy wywalczyli nadprogramowe punkty oraz zawodnicy w konkurencjach technicznych ze **Stalmachem** (uzyskał z wiatrem 8.00 m w skoku w dal), **Butcherem, Sidłą** oraz **Piątkowskim** na czele.

Po dwudniowych zmaganiach, o zwycięstwie Polski decydowała ostatnia konkurencja, sztafeta 4x400 m. Jej ewentualna porażka dawała drużynie NRF remis 106:106 a zwycięstwo przesądzało losy meczu na naszą korzyść 109:103. Nasi chłopcy a szczególnie Werner i Badeński na ostatniej zmianie pobiegli świetnie i przechylili szalę zwycięstwa na naszą stronę.

A oto zwycięzcy poszczególnych konkurencji:

100 m **Maniak** (P) 10,2 sek., 200 m **Badeński** (P) 21,0 sek., 400 m **Werner** (P) 46,5 sek., 800 m **Kemper** (N) 1.52,2 min., 1500 m **Tuemmler** (N) 3.39,1 min., 5000 m **Stawiarz** (P) 14.02,4 min., 10.000 m **Philip** (N) 29.21,2 min., 4×100 m **Polska** 40,0 sek., 4×400 m **Polska** 3.05,7 min., 110 m ppł **John** (N) 13,9 sek., 400 m ppł. **Lassdoerfer** (N) 50,5 sek., 3000 m z przeszkodami **Letzerich** (N) 8.39,2 min., kula **Birlenbach** (N) 19,06 m, oszczep **Sidło** (P) 81,46 m, dysk **Piątkowski** (P) 58,14 m, młot **Fahls** (N) 62,58 m, skok w dal **Stalmach** (P) 8,00 m, trójskok **Szmidt** (P) 15,99 m, tyczka **Shiprowski** (N) 4,90 m, skok wzwyż **Schilkowski** (N) 2,08 m.

**W MECZU** drużyn kobiecych, który odbył się w Wupperthal, Polki pokonały reprezentację NRF 59:58. Zwycięstwa dla naszego zespołu odniosły: 100 m **Kłobukowska** 11,4 sek., 200 m **Kirszensteinówna** 23,4 sek., 4×100 m **POLSKA** 44,9 sek., skok w dal **Kirszensteinówna** 6,34 m, 80 m ppł. **Bednarkówna** 10,8 sek., skok wzwyż **Biedowa** 170 cm.

**W ZACHODNIONIEMIECKIEJ** miejscowości Buederich odbył się mecz juniorów starszych (do 21 lat) NRF—Polska. Zwyciężyli Polacy 100,5:99,5. Najlepsze rezultaty z naszych zawodników uzyskali: 100 m **Wagner** 10,5 sek., 400 m **Borowski** 47,8 sek., skok w dal **Święcicki** 7,58 m.

## Remis Victorii w Bydgoszczy

**POLONIA BYDGOSZCZ — VICTORIA 1:1 (0:1).** Bramkę zdobył dla Polonii w 75 min. **Norkowski**, a dla Victorii w 23 min. **Herich.** Widzów 1.000. Sędziował **Komorniczak** z Kielc.

**VICTORIA: Korzeniowski, Tokarz, Galas, Książek, Paciorek, Sitko, Pawlik, Herich, Magdziarz, Roczkalski, Przybylski.**

Gospodarze rozpoczęli mecz z impetem, uzyskali przewagę, ale nastawieni na wywiezienie 1 pkt, piłkarze Victorii skutecznie likwidowali zagrania napastników gospodarzy. Wynik remisowy nie krzywdzi żadnej z drużyn.

## Sukces Prądniczanki

**W ROZEGRANYCH** w Krakowie zapaśniczych mistrzostwach ZS Start duży sukces odnieśli zawodnicy Prądniczanki, zajmując pierwsze miejsce. Mistrzami zrzeszenia w konkurencji indywidualnej zostali: **Klejszta, Łętocha, A. Radoń i Szot.** Trenerem zespołu jest **M. Radoń.**

## Z kraju

**WROCŁAW.** Zapędzki ustanowił rekord Polski w strzelaniu z pistoletu Pd-6, uzyskując 596 pkt.

**BIAŁOGARD.** W międzypaństwowym meczu w podnoszeniu ciężarów juniorów Polska pokonała Węgry 4:3.

**ŁÓDŹ.** W meczu bokserskim Łódź wygrała z Bukaresztem 11:9.

## Kajakarze Pienin mistrzami Polski

**NA DUNAJCU** w Szczawnicy odbyły się zawody kajakowe w slalomie o mistrzostwo Polski. Wśród kobiet zwyciężyła **Ćwiertniewicz** (Pieniny), a wśród mężczyzn **Kapłaniak** (również Pieniny).

## Poseł Cz. Domagała na zakończeniu Rajdu Przyjaźni

**WCZORAJ** w Zakopanem zakończyła się największa impreza turystyczna w Polsce — XI Rajd Przyjaźni „Szlakami Lenina". Jak poinformował nas sekretarz Komitetu Organizacyjnego p. **Adam Alberti**, w Rajdzie udział wzięła rekordowa ilość 5854 uczestników, w tym 197 turystów zagranicznych z ZSRR, CSRS, NRD i Węgier.

W uroczystościach zakończenia Rajdu, które odbyły się pod pomnikiem Lenina w Poroninie oraz na stadionie na Wilczniku w Zakopanem, udział m. in. wzięli: I sekretarz KW PZPR w Krakowie, poseł **Cz. Domagała**, konsul ZSRR w Krakowie **W. F. Miedow**, zastępca przewodniczącego CRZZ, prezes ZG PTTK **P. Gajewski.**

A oto zdobywcy głównych nagród: Oddział PTTK HCP „Cegielski" Poznań, Klub Turystyki Motorowej przy Oddziale PTTK Ziemi Oświęcimskiej, Oddział PTTK Huty im. Lenina, Koło Młodzieżowe przy Zasadniczej Szkole Górniczej w Brzeszczach, Państwowe Technikum Melioracji Rolnictwa w Zbylitowskiej Górze, Liceum Ogólnokształcące z Nakła, Oddział PTTK w Krakowie.

# ECHO sportowe

## Ze świata

**KIJÓW.** W meczu lekkoatletycznym ZSRR wygrał z Francją 120,5:91,5. Najlepsze wyniki: młot **Klim** (ZSRR) — 71,46 m, oszczep **Łusis** (ZSRR) 84,30, 100 m **Piquemal** (F) 10,1 sek., 200 m **Bambuck** (F) i **Piquemal** (F) po 20,7 sek., sztafeta 4x100 m **Francja** 39,2 sek.

**KOSZYCE.** Polskie koszykarki pokonały CSRS 64:63.

**BELGRAD.** W meczu piłki nożnej Związek Radziecki wygrał z Jugosławią 2:1.

**SVIT.** W międzynarodowym turnieju koszykówki mężczyzn zwyciężyła Iskra Svit przed Duklą Ołomuniec i Wisłą.

**SOFIA.** W spartakiadzie klubów gwardyjskich w boksie pierwsze miejsce w wadze lekkopółśredniej zajął **Kulej** (Polska).

**WIEDEŃ.** Piłkarze Austrii wygrali z Holandią 2:1.

**SZTOKHOLM.** W meczu lekkoatletycznym Szwecja wygrała z Wielką Brytanią 112:100.

## TENIS STOŁOWY

**W MECZU** tenisa stołowego o mistrzostwo I ligi Hutnik Nowa Huta pokonał Wawel Wirek 8:3. Punkty zdobyli: dla Hutnika — **Chajdecki 3, Kawa 2, Ratzko 1, Petek 1 oraz para Ratzko — Chajdecki** a dla Wawelu — **Woźnica 2 i Cyrus 1.**

# Piłkarze Wisły pokonali szczecińskich portowców

**POGOŃ — WISŁA 1:2 (0:0).** Bramki zdobyli: dla zwycięzców — w 57 min. **Studnicki**, w 76 minucie **Gach**, a dla Pogoni — w 83 min. **Rynkiewicz.** Sędziował **Kania** z Katowic. Widzów 16 tys.

**WISŁA: Karczewski, Monica, Kawula, Polak, Kotlarczyk, Wójcik, Lendzion, Gach, Sykta (Studnicki), Herod, Skupnik.**

W pierwszej części spotkania oba zespoły nie wykorzystały kilku dogodnych sytuacji podbramkowych. Po zmianie stron poziom meczu był lepszy, gra bardziej ożywiona. **Pierwsza bramka padła ze strzału Studnickiego, który przejął podanie Gacha i z bliskiej odległości umieścił piłkę w siatce.** Ta sama dwójka zawodników była autorem drugiej bramki z tym, że **strzał Studnickiego przejął Gach wykańczając kolejną akcję.**

Wisła odniosła w pełni zasłużone zwycięstwo, była zespołem lepszym pod względem taktycznym, umiejętnie przetrzymała napór gospodarzy, przechodząc do natarcia jedynie w odpowiednich momentach.

## I liga

Cracovia — Legia 2:0, Pogoń — Wisła 1:2, Zagłębie — GKS 3:1, Górnik — Zawisza 2:0, ŁKS — Ruch 2:2, Stal — Polonia 1:0, Szombierki — Śląsk 2:1.

**TABELA**

| | | | |
|---|---|---|---|
| 1. Zagłębie | 6 | 11 | 18—5 |
| 2. Górnik | 6 | 9 | 13—7 |
| 3. Ruch | 6 | 8 | 12—6 |
| 4. **CRACOVIA** | 6 | 7 | 12—9 |
| 5. ŁKS | 6 | 7 | 10—7 |
| 6. Stal | 6 | 7 | 5—5 |
| 7. **WISŁA** | 6 | 6 | 8—9 |
| 8. Legia | 6 | 5 | 7—8 |
| 9. Polonia | 6 | 5 | 7—9 |
| 10. Szombierki | 6 | 5 | 6—10 |
| 11. GKS | 6 | 4 | 5—9 |
| 12. Zawisza | 6 | 4 | 6—11 |
| 13. Pogoń | 6 | 4 | 5—13 |
| 14. Śląsk | 6 | 2 | 2—8 |

## II liga

Hutnik—Olimpia 1:0, Górnik—Garbarnia 2:0, Polonia—Victoria 1:1, Lechia—MZKS 0:0, Odra—Warmia 4:1, Gwardia—Thorez 2:0, Lotnik—Stal 2:0, Unia—Start 2:1.

**TABELA**

| | | | |
|---|---|---|---|
| 1. Górnik | 6 | 9 | 9—7 |
| 2. Gwardia | 6 | 8 | 14—8 |
| 3. Odra | 6 | 8 | 10—4 |
| 4. Unia | 6 | 8 | 7—4 |
| 5. **HUTNIK** | 6 | 8 | 5—2 |
| 6. Lotnik | 6 | 7 | 9—10 |
| 7. Thorez | 6 | 6 | 5—6 |
| 8. **VICTORIA** | 6 | 6 | 7—9 |
| 9. Start | 6 | 6 | 6—8 |
| 10. **GARBARNIA** | 6 | 6 | 5—7 |
| 11. Warmia | 6 | 5 | 7—11 |
| 12. Olimpia | 6 | 4 | 12—10 |
| 13. Lechia | 6 | 4 | 4—6 |
| 14. MZKS | 6 | 4 | 5—6 |
| 15. Stal | 6 | 4 | 9—13 |
| 16. Polonia | 6 | 3 | 7—8 |

*Leader skapitulował*

## Wisła — Unia 10:8

**W MECZU** pięściarskim o mistrzostwo II ligi Wisła wygrała z leaderem rozgrywek — Unią Oświęcim 10:8. A oto wyniki w kolejności wag (na pierwszym miejscu gospodarze): Żardecki przegrał z **Kiszczakiem**, walka Uliasz—Pastuszko została przerwana w 1 r. i uznana za nie odbytą, Gładyś przegrał z **Czyszczoniem, Góral** pokonał Głodka, Sowiński przegrał z **Kielanem, Fąfara** wypunktował Smreka, **Bodzoń** wygrał z Pękalą, **Lorenc** pokonał Trepkę, Mazur przegrał z **Żurkiem, Chodorowski** odniósł sensacyjne zwycięstwo nad K. Bielem. Ten ostatni wynik jest sensacją meczu, gdyż trzeba nadmienić, że pięściarz z Oświęcimia to eksreprezentant Polski. **(F)**

## Porażka Garbarni

**GÓRNIK WAŁBRZYCH — GARBARNIA 2:0 (1:0).** Bramki strzelili: w 29 min. **Paździor** z karnego, w 82 min. **Panic.** Sędziował p. Lemański z Łodzi. Widzów 6 tys.

**GARBARNIA: Kierdaj, Prokopowicz, Karpiel, Kwiatkowski, Konopka, Kucharczyk, Browarski, Paciorek, Jasiówka (Gigoń), Miceusz, Odsterczyl.**

**Mecz był ładny i prowadzony w dość szybkim tempie. Wygrana górników w pełni zasłużona. Garbarnia zademonstrowała ładną grę techniczną i miała przez dłuższe okresy sporą przewagę w polu, ale jej napastnicy grali nieskutecznie, w przeciwieństwie do swoich kolegów z Wałbrzycha.**

## DŻUDO

**W MIĘDZYNARODOWYCH** zawodach dżudo Wisła pokonała Dozse Budapeszt 3:2. W ramach zawodów **Czesław Łaksa** zwyciężył wielokrotnego mistrza Węgier — Badora. Pozostałe dwa punkty dla Wisły zdobyli: **Kalina i Kaliski.**

## Lekkoatletyka

**NA STADIONIE** Cracovii odbył się międzyokręgowy mecz lekkoatletyczny młodzików pomiędzy Krakowem i Mazowszem o Puchar „Gazety Krakowskiej" i „Trybuny Mazowieckiej". Zwyciężyli młodzi lekkoatleci krakowscy 110:102.

**W TOTO-LOTKU** wylosowano: 3, 10, 11, 12, 28, 29 oraz jako dodatkową — 25.

„Krakowska szkoła" w wydaniu legionistów

# Cracovia wygrywa 2:0

**CRACOVIA — LEGIA (Warszawa) 2:0 (2:0).** — Bramki zdobyli: **Rewilak** z rzutu karnego w 9 min. i **Hausner** w 23 min. gry. Sędziował p. **Kamiński** z Katowic. Widzów około 18 tysięcy.

**CRACOVIA: Michno, Chemicz, Rewilak, Antczak, Mikołajczyk, Szymczyk, Hausner, Zuśka, Stokłosa, Dawidczyński, Kowalik.**

**LEGIA: Grotyński, Masheli, Grzybowski, Gmoch, Zygmunt, Niedziółka, Frąckiewicz (Skurzyński), Blaut, Brychcy, Apostel, Żmijewski.**

Piłkarze Cracovii odnieśli zasłużone zwycięstwo, będąc w przekroju całego spotkania drużyną szybszą i grającą nowocześnie. **Drużyna gospodarzy grała szybkimi atakami, często stosując długie podania na dobieg zarówno poprzeczne jak i prostopadłe. Na jej tle legioniści wypadli bladziutko, mimo, iż są zupełnie dobrze wyszkoleni technicznie.**

Ataki gości przeprowadzane były w zwolnionym tempie, nieraz trzeba było czekać kilkadziesiąt sekund, aby przy pomocy 4—5 podań przeszli z piłką z jednej połowy boiska na drugą. Ten archaiczny styl gry nie mógł przynieść sukcesu, gdyż obrona biało-czerwonych niemal z reguły zdołała ściągnąć posiłki i nie dopuścić do wypracowania przez gości pozycji strzeleckich.

Tylko początek meczu nie zapowiadał sukcesu krakowian. Goście kilka razy przeprowadzili wymyślne ataki i chociaż wolne, to jednak zaskakiwali gospodarzy. **Tymczasem już drugi wypad gospodarzy zakończył się faulem na Kowaliku Grzybowskiego (za który sędzia musiał podyktować jedenastkę). Pewnym egzekutorem okazał się Rewilak. Drugą bramkę i, jak się okazało ostatnią, zdobył Hausner, który pobiegł do piłki przekazanej przez Kowalika i stoczył zwycięski pojedynek z wybiegającym Grotyńskim i Mashelim, posyłając piłkę do pustej bramki.**

Goście mieli tylko jeszcze 2 pozycje strzałowe (raz Brychcy posłał piłkę w poprzeczkę). Natomiast każdy atak gospodarzy nosił w sobie zarodek bramki, a Grotyński może mówić o szczęściu, ponieważ 3-krotnie przyszły mu w sukurs słupki i poprzeczka. Po przerwie Cracovia zwolniła nieco grę, ale i wówczas legionistów nie stać było na przyspieszenie akcji.

W zespole zwycięzców motorem wszystkich akcji był duet **Hausner—Kowalik.** Pochwalić też należy **Michnę** oraz **Zuśkę i Stokłosę** za pracowitość. W Legii jedynym pełnowartościowym graczem był **Gmoch.** Natomiast Grzybowski, Zygmunt i Niedziółka grali zbyt ostro. **(J. F.)**

## W III lidze

**W SZÓSTEJ** kolejce spotkań piłkarskich o mistrzostwo grupy II, ligi międzywojewódzkiej uzyskano wyniki: Wisła Ib — Unia Tarnów 2:3 (0:1), Górnik Jaworzno — Resovia 0:1 (0:1), Hutnik Trzebinia — Stal Starachowice 1:0 (0:0), Bieszczady Rzeszów — Wawel 0:0, Stal Stalowa Wola — Unia Oświęcim 2:0 (2:0), Raków Częstochowa — Błękitni Kielce 1:3 (0:2), Górnik Sosnowiec — Karpaty Krosno 0:1 (0:1), Broń Radom — Górnik Wojkowice 0:2 (0:1).

**W tabeli prowadzi Unia Tarnów 9 pkt. przed Górnikiem Wojkowice 9 pkt., Wawelem, Rakowem i Bronią po 8 pkt.**

# Nudny mecz w Nowej Hucie

**HUTNIK NOWA HUTA — OLIMPIA POZNAŃ 1:0 (0:0).** Bramkę strzelił **Droździok** w 61 min. Sędziował p. Gorzawski z Katowic. Widzów ok. 5000.

**HUTNIK** — Pajor, Drobny, Golla, Świerkosz, Król, Kowalczyk, Krzyżanowski, Gajewski, Witkowski, Droździok, Śmialek.

**OLIMPIA** — Konenc, Adam, Zamysłowski, Kolzner, Wielgosz, Mularczyk, Lisiak, Wojciechowski, Marcinkowski, Domagała, Nester.

Było to nudne i na przeciętnym poziomie stojące widowisko. Obydwa zespoły grały bez wigoru i większość akcji kończyła się na liniach defensywnych. Hutnicy mieli więcej z gry, przez większą część meczu przeważali, jednak napastnicy gospodarzy nie potrafili zmusić do kapitulacji Konenca. Sytuacji dogodnych do uzyskania bramki mieli hutnicy sporo, strzelali nawet dość mocno na bramkę przeciwników ale przeważnie wprost w ręce bramkarza. Bramka zdobyta przez Hutnika obciąża konto Konenca.

W zespole zwycięzców najlepiej grali Drobny i Kowalczyk a u pokonanych bramkarz Konenc.

## Kajaki

**NA WIŚLE** odbyły się międzynarodowe regaty kajakowe. W punktacji drużynowej zwyciężył **Nadwiślan** 354 pkt, przed **Dreznem** (NRD) 289 pkt, **Tryńcem** (CSRS) 182 pkt i **Ostrawą** (CSRS) 14 pkt.

LESLIE CHARTERIS

# Fundacja SIMONA TEMPLARA

TŁUMACZYŁ ALEKSANDER BOGDAŃSKI

Z drugiego końca pokoju patrzyła na niego równie niebieskimi oczyma, jak jego własne, wysoka, smukła dziewczyna o jasnozłotych włosach. Kiedy stała tak zaskoczona i zdumiona jego głosem miała w sobie wdzięk pogańskiej boginki.

— Więc wróciłeś? — powiedziała.

— Po wielu przygodach — odparł Święty i wziął ją w ramiona.

Po chwili odwróciła się i nie uwalniając z jego objęć wskazała na stół.

— Kupiłam butelkę twojej ulubionej sherry — powiedziała niemal bez tchu — na wypadek twojego powrotu.

— Na wypadek? — zdziwił się Święty.

— No tak, kiedy zadepeszowałeś, żebym nie czekała na ciebie w Southampton...

Roześmiał się cichym, wesołym śmiechem.

— Kochanie, tylko dlatego, że liczyłem się z tym, że będzie mnie witać jeszcze jedna delegacja, a to by mogło nam obojgu popsuć całą przyjemność. Delegacja zjawiła się, owszem, ale o tym opowiem ci za chwilę.

Napełnił dwa kieliszki stojące obok butelki i jeden zaniósł do fotela, w którym usiadł. Przyglądał się dziewczynie ponad krawędzią kieliszka, odświeżając sobie jej wizerunek, który mu towarzyszył od chwili wyjazdu. Tyle się wydarzyło w jego życiu, zetknął się z tyloma sprawami, które potem zresztą zapadły się w bezkresną pustkę czasu, ale najmniejszy szczegół jej postaci nie uległ zmianie. Była taka sama, jak w dniu, w którym ją spotkał po raz pierwszy, taka sama, jak w czasie wszystkich niezgodnych z prawem przygód, jakie przeżywali od chwili, gdy w sposób nieodwołalny połączyła swój los z jego losem. A ona patrzyła na niego i myślała to samo.

— Postarzałeś się — powiedziała cicho.

Uśmiechnął się.

— Nie byłem na pikniku.

— I jest w tobie coś, co mi mówi, że nawet w tej chwili nie czujesz się jak na pikniku.

Simon popijał wolno złotawy płyn z kieliszka i sięgnął po papierosa. Kiedy powiedziała, że się postarzał, na poparcie swojego twierdzenia nie mogłaby wskazać choćby jednego siwego włosa, czy zmarszczki. A w tej chwili czuła, że z powodzeniem można by cofnąć czas o pięć lat wstecz. Pięknie opalona twarz, z wyrazem absolutnej beztroski, rysowała się w tej chwili bardziej ostro niż zazwyczaj, dzięki trudnemu do określenia wewnętrznemu światłu, które rozświecało ją, kiedy na ścieżce tego poszukiwacza przygód pojawiały się jakieś przeszkody. Znała go tak dobrze, a niedbały grymas na ustach tego pozbawionego wszelkich skrupułów pirata miał dla niej taką wymowę, że nie mógł jej zwieść nawet figlarny uśmiech czający się w jego oczach.

— To naprawdę nie moja wina, że rozwijasz w sobie metapsychiczne zdolności, kochanie.

— Ale za to twoją winą jest to, że nie potrafisz choćby przez tydzień nie wpakować się w jakąś kabałę — powiedziała, siadając na poręczy fotela.

Potrząsnął głową i ujął ją za rękę.

— Próbowałem, Pat, ale widocznie nie było mi to sądzone. Zły olbrzym-ludożerca, z czarnym jak gwardzista wąsem wskoczył przez okno, zawołał: „Bum!" i rozwiała się cała moja aureola. I gdybym chciał, to całą winę mógłbym złożyć na ciebie.

— Co?!

— Po prostu dlatego, że paczkę, którą przeadresowałaś, doręczono mi w Bostonie, zanim stamtąd odpłynąłem!

Patrycja Holm zmarszczyła swoje śliczne brwi.

— Paczka? Och tak, coś sobie przypominam. Mała paczuszka, mniej więcej wielkości książki. Nadeszła z Monte Carlo, tak?

— Nadeszła z Monte Carlo — powtórzył z namysłem Święty — i rzeczywiście była wielkości książki. I w istocie to była książka. Najdziwniejsza książka, jaką kiedykolwiek czytałem, a może i najdziwniejsza, jaką kiedykolwiek napisano. Oto ona!

Wskazał na tom, który położył na stole, a Pat patrzyła z najwyższym zdumieniem to na książkę, to znów na niego.

— „Tajemnica jej ślubu"? Czy ty zwariowałeś czy ja?

— Ani ty, ani ja — odparł Święty. — Ale nie dasz wiary, ilu ludzi dosłownie wariuje na jej punkcie.

Popatrzyła na niego z zakłopotaniem i rozdrażnieniem.

Simon wstał. Jego dobroduszną, o szerokich ramionach, postać oświetlało słońce wpadające przez wielkie okna i wydłużające cienie drzew w Green Park. Pat poddawała się urokowi beztroskiej radości życia Simona, równie nieodpartej w tej chwili jak zawsze; temu absurdalnemu urokowi, który mógł nawet do połowy zmniejszyć ból tych momentów, kiedy otaczał się jakąś zupełnie nieprzenikniona tajemniczością. Święty uśmiechnął się i położył jej ręce na ramionach

*(Ciąg dalszy nastąpi)* (5)