Cena 50 gr A

echo KRAKOWA

Rok XXII PISMO POPOŁUDNIOWE Nr 205 (6859)
ODZNACZONE ZŁOTĄ ODZNAKĄ M. KRAKOWA

Kraków, piątek 1 września 1967 r.

Dziś w Katowicach odsłonięcie pomnika Powstańców Śląskich

M. Spychalski — na Śląsku

Dziś, 1 września w Katowicach odbędzie się uroczyste odsłonięcie pomnika Powstańców Śląskich — daru mieszkańców Warszawy. Z tej okazji odbędzie się manifestacja społeczeństwa Śląska i Zagłębia.

Uroczystość zainauguruje defilada weteranów powstań śląskich. W czasie odsłonięcia pomnika, oddanych zostanie 12 salw artyleryjskich.

W czwartek przybył na Śląsk członek Biura Politycznego KC PZPR, minister obrony narodowej, Marszałek Polski — **Marian Spychalski.**

Pomnik Powstańców Śląskich w Katowicach.
Fot. CAF — Seko

JAK PODAJE AGENCJA TASS — radzieckie MSZ przekazało w czwartek ambasadzie chińskiej w Moskwie notę w związku z zerwaniem przez stronę chińską 14 narady mieszanej radziecko-chińskiej komisji do spraw żeglugi na pogranicznych odcinkach rzek dorzecza Amuru, zwołanej do Charbinu 11 lipca br. Nota radziecka wskazuje, że zerwanie narady jest z góry zaplanowanym aktem kierownictwa chińskiego i zmierza do dalszego wzmożenia napięcia w stosunkach między ZSRR i ChRL.

W 28 rocznicę tragicznego Września

Społeczeństwo polskie najbardziej doświadczone przez wojnę protestuje przeciwko agresji w Wietnamie i na Bliskim Wschodzie oraz przeciwko odradzaniu się militaryzmu w Niemczech zachodnich

Wł. Gomułka i J. Cyrankiewicz na antywojennym wiecu w Warszawie

31 sierpnia, w przeddzień pamiętnej, tragicznej dla naszego narodu, hitlerowskiej napaści na Polskę, w Warszawie, na Placu Zwycięstwa obok Grobu Nieznanego Żołnierza odbył się wielki wiec antywojenny.

W czasie wiecu manifestanci wyrazili niezłomną wolę walki o utrzymanie pokoju, zdecydowany protest przeciwko odradzaniu się militaryzmu w Niemczech zachodnich. Przedstawiciele ludu stolicy zamanifestowali pełne poparcie dla narodu wietnamskiego i potępienie amerykańskiej agresji w Wietnamie oraz izraelskiej agresji przeciwko krajom arabskim.

W antywojennej manifestacji społeczeństwa Warszawy wzięli udział: I sekretarz KC PZPR — Władysław Gomułka i premier Józef Cyrankiewicz.

Przemówienie wygłosił I sekretarz Komitetu Warszawskiego PZPR — Stanisław Kociołek, który omówił ekspansję hitleryzmu w Europie i wskazał na udział Polski w zwycięstwie nad III Rzeszą. Mówca powiedział:

W rocznicę Września przypominamy nasze zawołanie: — **Nigdy więcej września 1939!** Jest to wyraz naszego przekonania, że silni jednością krajów socjalistycznych, zwłaszcza rosnącą zdolnością obronną, to „nigdy więcej" — możemy zapewnić. Możemy uchronić świat przed pożogą trzeciej wojny światowej.

W zakończeniu St. Kociołek oświadczył m. in.:

Zgromadzeni na tym placu w przeddzień rocznicy wybuchu drugiej wojny światowej wyrażamy naszą solidarność z polityką zagraniczną Polski Ludowej. Wyrażamy gorący i gniewny protest przeciw zbrodniom imperialistycznych agresorów, przeciw amerykańskim ludobójcom. Wyrażamy naszą serdeczną braterską solidarność z bohaterskim narodem wietnamskim.

Następnie przy Grobie Nieznanego Żołnierza odbywa się uroczysty apel poległych.

31 sierpnia, w przeddzień pamiętnej, tragicznej dla naszego narodu, hitlerowskiej napaści na Polskę, w Warszawie — na Placu Zwycięstwa obok Grobu Nieznanego Żołnierza, odbył się wielki wiec antywojenny. W antywojennej manifestacji społeczeństwa Warszawy wzięli udział: I sekretarz KC PZPR — Władysław Gomułka i premier Józef Cyrankiewicz. Na zdjęciu: w czasie manifestacji.
CAF — Czarnogórski

Manifestacje mieszkańców Krakowa — za pokojem, przeciw wojnie

W związku z 28 rocznicą napaści hord hitlerowskich na Polskę odbywają się w naszym mieście i województwie wiece i manifestacje, zebrania załóg zakładów pracy — podczas których społeczeństwo oddaje hołd poległym we Wrześniu w 1939 r., protestuje przeciwko wojnie, wyraża sprzeciw przeciwko knowaniom sił imperialistycznych, które pragną rozpętać nową, wojenną zawieruchę.

Wczoraj w przeddzień 28 rocznicy Września odbyły się w Krakowie manifestacje antywojenne w dzielnicach Zwierzyniec i Kleparz. Na pl. Bogatki zebrało się ponad 6 tys. mieszkańców Zwierzyńca a wśród nich wielu byłych żołnierzy kampanii wrześniowej 1939 r., bojowników wszystkich frontów II wojny światowej, a także uczestników powstań śląskich. Na wiec przybyły delegacje władz dzielnicowych, delegacje Frontu Jedności Narodu, organizacji społecznych, politycznych, a także — bardzo licznie — organizacji młodzieżowych.

W imieniu dzielnicowego komitetu FJN wiec otworzył — S. **RYDZ**, referat okolicznościowy

(Dokończenie na str. 2)

Wielki wiec w Hanoi w 22 rocznicę utworzenia DRW

HANOI

W Hanoi odbył się wczoraj wielki wiec poświęcony 22 rocznicy utworzenia DRW. W prezydium zajęli miejsca czołowi działacze partii i rządu DRW z prezydentem HO CHI MINHEM. Przemówienie wygłosił premier DRW, PHAM VAN DONG, który ponownie stwierdził, że naród wietnamski zdecydowany jest jeszcze energiczniej kroczyć naprzód w celu odniesienia ostatecznego zwycięstwa nad amerykańskim agresorem.

Premier przypomniał, że stanowisko narodu wietnamskiego, rządu DRW i Narodowego Frontu Wyzwolenia Wietnamu Południowego w sprawie politycznego rozwiązania problemu wietnamskiego jest jasne i słuszne i opiera się na porozumieniach genewskich.

Mówca podkreślił, że USA jako agresor, nie mają prawa żądać „wzajemnej deeskalacji" i jeśli strona amerykańska rzeczywiście pragnie rozmów, musi najpierw bez żadnych warunków zaprzestać bombardowań i innych działań wojennych przeciwko DRW.

Spotkanie ze studentami Wietnamu

Wczoraj do Klubu „Zaścianek" w Miasteczku Studenckim, przybyła liczna grupa studentów krakowskich na spotkanie z kolegami z Wietnamu, którzy w tej chwili pracują i studiują w naszym mieście. Obecna była również spora grupa studentów z krajów arabskich. Spotkanie to zorganizowała z okazji 22 rocznicy powstania Demokratycznej Republiki Wietnamu Rada Okręgowa ZSP, a ściślej — Krakowski Komitet Studentów Zagranicznych, któremu przewodniczy Diallo Thierno z Gwinei.

W uchwalonej rezolucji czytamy m. in.: „Pamiętając o tragicznych wydarzeniach z września 1939 r., mamy prawo i obowiązek występować przeciwko wszelkim aktom agresji i bezprawia. Wyrażamy głęboki podziw dla bohaterskiego narodu wietnamskiego, który walczy i pracuje, odpierając barbarzyńskie naloty amerykańskich agresorów. Żądamy pełnego prawa do stanowienia o swoim losie dla wszystkich Wietnamczyków!

W uroczystym spotkaniu uczestniczył attache kulturalny ambasady DRW w Warszawie — Nguyen Trong Hoan.

Izrael pozbawił 155 tys. uchodźców arabskich możliwości powrotu do Jordanii zachodniej

Władze izraelskie przerwały wczoraj repatriację uchodźców arabskich do okupowanej zachodniej Jordanii. 31 sierpnia upłynął wyznaczony przez Tel Awiw termin powrotu Arabów do Jordanji zachodniej. Ogółem, od 17 do 31 sierpnia powróciło zaledwie 14.439 osób.

Jak wiadomo, ogółem wyraziło chęć powrotu do swych domów, ponad 170 tys. Arabów, którzy opuścili Jordanię zachodnią po agresji izraelskiej.

Inicjatywa prez. Tito w sprawie Bliskiego Wschodu

Minister spraw zagranicznych Jugosławii Nikezic, przekazał w czwartek sekretarzowi generalnemu ONZ, U Thantowi list od prezydenta Tito dotyczący sytuacji na Bliskim Wschodzie. Nikezic spotkał się poprzednio z prezydentem USA Johnsonem i sekretarzem stanu USA, Ruskiem. Nikezic poinformował, że prezydent Tito wystosował identyczne listy do przywódców radzieckich, francuskich, brytyjskich, indyjskich oraz sekretarza generalnego ONZ U Thanta.

PARYŻ

Specjalny wysłannik prezydenta Jugosławii, Koca Popovic opuścił w czwartek Paryż, udając się do Belgradu po przekazaniu prezydentowi de Gaulle'owi listu prezydenta Tito w sprawie kryzysu bliskowschodniego.

JUTRO Kraków będzie w obszarze podwyższonego ciśnienia. Pogodnie, rano mgły i zamglenia, w ciągu dnia rozwój chmur kłębiastych. Wiatr zachodni 2—5 m/sek. Temp. do 26 st. C.

Dziś finał arabskiego „szczytu"

Podstawą rezolucji — deklaracja prez. Nasera

Dziś (w piątek) w Chartumie, uczestnicy arabskiej konferencji na szczycie zbiorą się na posiedzeniu zamkniętym, a następnie zbiorą się w sali sudańskiego Zgromadzenia Konstytucyjnego, gdzie odbędzie się końcowa, otwarta sesja „szczytu" arabskiego. Jak się oczekuje, na sesji tej ogłoszony będzie wspólny komunikat konferencji.

Kairski dziennik **„Al Ahram"** pisze, że komunikat będzie zawierał stwierdzenie, iż „wszelkie rozwiązanie polityczne, które nie prowadzi do likwidacji skutków agresji i ignoruje prawa narodu palestyńskiego jest nie do przyjęcia dla narodu arabskiego".

„Al Ahram" informuje również, że niektóre rezolucje arabskiego „szczytu" pozostaną tajne. Według „Al Ahram" wspólny komunikat zawierać będzie: 1) potępienie wszelkich prób torpedowania wysiłków Narodów Zjednoczonych lub wywierania presji na ONZ; 2) podkreślenie konieczności zjednoczenia wysiłków arabskich na rzecz zlikwidowania skutków agresji; 3) proklamację, że Jerozolima jest miastem arabskim i że święte miejsca muzułmańskie i chrześcijańskie nie mogą pozostawać pod dominacją imperializmu izraelskiego; 4) pozdrowienia dla wszystkich zaprzyjaźnionych krajów oraz wolnych narodów, które stanęły po stronie Arabów.

Kairski „Al Ahram" pisze również, że król Arabii Saudyjskiej — Fajsal zaproponował, aby deklaracja złożona w środę na konferencji w Chartumie przez prez. Nasera, uznana została za podstawę rezolucji, które uchwali arabski „szczyt". Dziennik dodaje, że propozycję tę zaakceptował minister spraw zagranicznych Algierii, Buteflika. Wniosek Fajsala został później jednomyślnie przyjęty przez uczestników spotkania na szczycie.

Według dziennika kairskiego, ZRA, Algieria i Sudan oświadczyły, że Syria, jakkolwiek nie bierze udziału w konferencji na szczycie zgodziła się podporządkować jej uchwałom.

STANOWISKO JEMENU

Korespondent Węgierskiej Agencji Prasowej MTI przeprowadził w Chartumie wywiad z ministrem spraw zagranicznych Jemenu, Salamem. Minister oświadczył, że Jemen uważa porozumienie między prezydentem Naserem a królem Fajsalem za „ingerencję w wewnętrzne sprawy swego kraju" i jako taką odrzuca je. Jemen nie zgodzi się na wpuszczenie na swe terytorium trójstronnej komisji, zaproponowanej przez ZRA i Arabię Saudyjską.

Korespondent AFP podaje z Chartumu, że prezydent Naser odbył w czwartek rozmowę z prezydentem Jemenu — Salalem.

Zmarł Ilja Erenburg

MOSKWA

Dziś, w piątek rano, zmarł po długotrwałej chorobie, w wieku 76 lat, wybitny pisarz radziecki — Ilja Erenburg.

Afera przemytnicza w CSRS

PRAGA

Rozpoczął się tu proces 3 obywateli CSRS oraz 2 belgijskich. Belgowie zostali zatrzymani na granicy CSRS z kradzionymi przez obywateli czechosłowackich dziełami sztuki, m. in. unikalnym barokowym ołtarzykiem, wysadzanym diamentami, rubinami i szmaragdami, wartości ćwierć miliona koron.

W ubiegłym roku, aresztowani obywatele belgijscy wywieźli z Czechosłowacji, bez zezwolenia, wiele dzieł sztuki, wartości 320 tys. koron.

Akcja „Echa" i ZMS

Zakłady Budowy Sieci Elektrycznych przekazują książeczkę PKO ZOSI DUDZIE

Dla uczczenia Dnia Energetyka ZAKŁAD BUDOWY SIECI ELEKTRYCZNYCH w Krakowie ufundował książeczkę mieszkaniową PKO i wczoraj — na połączonej akademii przedsiębiorstw zrzeszonych w Zw. Zawodowym Pracowników Energetyki — przekazał ją ZOSI DUDZIE, wychowance Domu Dziecka nr 5.

Piękny dar załogi wręczył Zosi, uczennicy III kl. Zasadniczej Szkoły Przemysłu Skórzanego — przewodniczący Rady Zakładowej WŁADYSŁAW HOJDUS. Ponadto Zosia otrzymała piękny zegarek oraz słodycze. Zebrani na akademii serdecznie przyjęli dziewczynkę oklaskując ją gorąco w momencie przekazywania prezentów. Honory „domu" pełniła i opiekowała się dziewczynką — przedstawicielka komisji kobiet pracujących — p. Zawidowska.

Fundatorom, a szczególnie prezesowi Hojdusowi — który — jak nas poinformowano — był inicjatorem przedsięwzięcia — składamy serdeczne podziękowania! Dziękujemy również prezesowi spółdzielni mieszkaniowej „Krakus" — Tadeuszowi Sobusiakowi, gdzie książeczka została zarejestrowana i której zarząd nie pobrał normalnej w takich wypadkach 200-złotowej opłaty. (mar)

W 28 rocznicę wybuchu II wojny światowej na ekrany kin w całej Polsce wchodzi film pt. „Westerplatte". Półwyspu u wejścia do gdańskiego portu, broniła załoga w sile jednej kompanii, 182 ludzi, którzy stanowili pierwszą zaporę na drodze zaborczego pochodu Hitlera przez Europę. Tu padły pierwsze strzały drugiej wojny światowej. Film „Westerplatte", będący fabularną rekonstrukcją autentycznych faktów wyświetlany jest od dziś w Krakowie, w kinie „Warszawa". Na zdjęciu: Arkadiusz Bazak (z lewej) oraz Zygmunt Hubner (obaj znani z teatrów krakowskich). Z okazji premiery redakcja „Sztandaru Młodych" i CWF przy współudziale ZHoWiD ogłosiły konkurs-ankietę dla młodzieży szkolnej o tym filmie pt. „Westerplatte w moich oczach". Termin nadsyłania wypowiedzi — 31 grudnia br., szczegóły we wczorajszym „Sztandarze Młodych", który co czwartek zamieszcza kupony konkursowe. Nagrody zespołowe dla szkół i indywidualne: telewizor, magnetofony, radioodbiorniki, aparaty fotograficzne itp.

4 września zabrzmi w szkołach pierwszy dzwonek

Uroczysta inauguracja roku szkolnego w nowej szkole im. Wł. Broniewskiego w Siemianowicach

4 września w szkołach zabrzmi pierwszy dzwonek rozpoczynający nowy rok nauki 1967/8. Wcześniej rozpoczną swój nowy rok pracy nauczyciele. Spotkają się oni 1 i 2 września na posiedzeniach rad pedagogicznych.

Uroczystość inauguracji nowego roku szkolnego odbędzie się na Śląsku, w Siemianowicach, w nowo otwartej szkole podstawowej w Osiedlu im. Tuwima. W uroczystości weźmie udział minister oświaty i szkolnictwa wyższego **prof. dr Henryk Jabłoński.**

Nową szkołę, której nadane zostanie imię poety Władysława Broniewskiego, ufundowali górnicy kopalni „Siemianowice".

Przemówienie min. prof. H. Jabłońskiego do nauczycieli

W przeddzień nowego roku szkolnego minister oświaty i szkolnictwa wyższego, **prof. dr Henryk Jabłoński,** wygłosił przez radio przemówienie do nauczycieli.

—•—

Brawo nowohuccy wykonawcy!

Hotel asystencki oddany w terminie do użytku

Zarząd Budowlano - Montażowy nr 3 „Walcownia" PPB HiL, wypełnił w terminie pierwszą część zobowiązania, podjętego z okazji 22 Lipca, oddając wczoraj na terenie Miasteczka Studenckiego superkomfortowy, czteropiętrowy, hotel asystencki — pierwszy tego rodzaju dom o tak wysokim standardzie w Polsce.

Duże brawa należą się wykonawcom nie tylko za dotrzymanie terminu, ale i za jakość wykonawstwa. Komisja przyjęła budynek nie stwierdzając żadnych usterek. Godny pochwały jest też fakt uporządkowania otoczenia budynku, wyasfaltowania dojścia, ułożenia płyt chodnikowych i założenie zieleńców. Przy pracach porządkowych pomagali w czynie społecznym przez 2 dni, przyszli mieszkańcy hotelu — a będą nimi asystenci, docenci, a nawet i adiunkci.

W hotelu zamieszka 288 osób, w pokojach dwuosobowych. Każdy pokój stanowi wraz z częścią sanitarną, tuszem i przedsionkiem osobną, zamkniętą całość. Wyposażenie pokoju komfortowe. Asystentowi pozostaje przynieść tylko ze sobą ręcznik, radio i... książeczkę mieszkaniową (warunek zamieszkania). W budynku hotelu oprócz sali recepcyjnej, znajduje się mały klub, w którym będzie można „oblewać" doktoraty, dyskutować i czytać prasę. Warto dodać, że jeszcze w tym roku to samo przedsiębiorstwo rozpocznie budowę trzech następnych tego rodzaju hoteli na terenie Miasteczka Studenckiego. (s-m)

Aresztowanie osób odpowiedzialnych za zatrucie rzek w Rzeszowskiem

Prowadzone przez Prokuraturę Wojewódzką w Rzeszowie, przy współudziale organów MO, śledztwo w sprawie zanieczyszczenia wód rzek Sanu, Wisłoki i Wisłoka znajduje się w końcowej fazie.

Zeznania świadków, dokumenty, wyniki analiz oraz opinie zespołu biegłych, wybitnych naukowców, pracujących pod kierunkiem prorektora Wyższej Szkoły Rolniczej w Krakowie — prof. dr St. Zarneckiego pozwoliły na ustalenie, w sposób nie budzący wątpliwości, przyczyn zanieczyszczenia wód i strat w rybostanie oraz osób za to odpowiedzialnych.

W wyniku śledztwa, aresztowano dyrektora technicznego Zakładów Płyt Pilśniowych w Przemyślu — inż. Wacława Pasternaka oraz pracowników zakładów chemicznych „Gamrat" w Jaśle: inspektora nadzoru budowlano-montażowego — Zdzisława Kędrę, kierownika wydziału — inż. Zdzisława Twardowskiego i jego zastępcę — Edwarda Berezowskiego. Ponadto w stan oskarżenia postawione zostaną także inne osoby.

—•—

Pogrzeb małpy...

Kilka tysięcy osób uczestniczyło w pogrzebie... małpy, która zginęła, porażona prądem w indyjskim miasteczku Botad. Mieszkańcy, którzy uznali zwierzę za wcielenie boga Hanumana, zebrali 151 rupii i urządzili świętemu stworzeniu uroczysty pogrzeb.

Ambasador PRL J. Druto u prezydenta de Gaulle'a

31 sierpnia prezydent Republiki Francuskiej gen. Ch. de Gaulle przyjął w Pałacu Elizejskim ambasadora PRL we Francji, Jana Druto, i odbył z nim rozmowę.

—•—

Czworo polskich turystów poniosło śmierć na przejeździe kolejowym w CSRS

Na niestrzeżonym przejeździe kolejowym w Słowacji, k. Nowych Zamków, wpadł pod pociąg samochód, którym wracała do Warszawy, po urlopie, rodzina Dajewskich. W katastrofie zginęli wszyscy pasażerowie: inż. Jan Tadeusz Dajewski, lat 51, jego 42-letnia żona, Anna oraz córki — 17-letnia Ewa i 13-letnia Joanna.

Mimo, że przejazd był niestrzeżony, to — jak stwierdzono — czynna była sygnalizacja świetlna i dźwiękowa. Istnieje przypuszczenie, że kierowca nie mógł zahamować, ponieważ stary samochód marki „aero" miał niemal zupełnie zniszczone hamulce.

Wrzesień 1939 r. Robotnicy warszawscy żądają broni.
CAF — archiwum

W 28 rocznicę najazdu Hitlera na Polskę

Oświcie 1 września 1939 r., dokładnie o godz. 4.45, zachodnia granica Polski od Bałtyku po Tatry stanęła w ogniu walki. Oddziały hitlerowskie ruszyły do natarcia na lądzie, morzu i z powietrza, wszędzie napotykając opór polskiego żołnierza.

Lądowa armia niemiecka, użyta w 1939 r. do działań na froncie polskim liczyła 1,5 mln żołnierzy i ok. 2.600 czołgów, a lotnictwo — 1,5 tys. samolotów bojowych. Trzonem lądowych sił napastnika było 5 dywizji pancernych, 4 dywizje lekkie i 4 dywizje zmotoryzowane. Ogółem niemieckie wojska lądowe przedstawiały równowartość 61 dywizji. Siłom napastnika Polska mogła przeciwstawić armię liczącą 39 dywizji piechoty (w tym 9 rezerwowych), 11 brygad kawalerii, 2 brygady zmotoryzowane, 266 czołgów i ok. 400 samolotów bojowych. Liczebność wojska polskiego przekroczyła w toku kampanii 1 mln ludzi, ok. 800 tys. znajdowało się w pierwszej linii.

Chociaż w latach 1936—39 rozpoczęto modernizację armii, organizacja i uzbrojenie wojska polskiego były przestarzałe w stosunku do armii przeciwnika, która górowała liczebnością, uzbrojeniem, wyposażeniem technicznym, doktryną. Zasadniczym elementem przewagi niemieckiej były silne zgrupowania broni pancernej i nowoczesne lotnictwo, używane do rozstrzygających działań.

Mimo poważnej dysproporcji sił, gorzej uzbrojony i wyposażony żołnierz polski od pierwszych chwil hitlerowskiej agresji stawił zacięty opór najeźdźcy. Przez 7 dni powstrzymywała wroga licząca 182 żołnierzy załoga Westerplatte. W całodziennym ciężkim boju pod wsią Mokra w rejonie Krzepic Wołyńska Brygada Kawalerii odrzuciła cztery natarcia 4 Dywizji Pancernej Wehrmachtu, utrzymując swoje stanowiska. Oddziały polskie, broniące od 2 do 4 września pozycji pod Borową Górą, mimo olbrzymich strat, nie chciały nawet na rozkaz opuścić swoich stanowisk. Do legendy już przeszła bohaterska obrona polskich pozycji pod Mławą, bunkrów pod Wizną, polskie natarcie nad Bzurą, w którym Niemcy ponieśli dotkliwe straty (m in. rozbita została 30 Dywizja Piechoty niemieckiej), obrona Gdyni, Warszawy, Modlina i Helu, wreszcie — ostatnia bitwa, stoczona w dniach 2—5 października pod Kockiem. Cała trwająca 35 dni kampania jesienna 1939 r. obfituje w liczne przykłady odwagi i niezwykłej ofiarności Wojska Polskiego.

Nieugięta postawa oporu wobec wroga cechowała nie tylko wojsko, lecz także całe społeczeństwo. Od pierwszych chwil zagrożenia niepodległości z niezwykłą siłą ujawnił się patriotyzm narodu, który gotów był ponieść największe ofiary w obronie wolności.

Kampania jesienna 1939 r. była pierwszym aktem II wojny światowej. Polska pierwsza stawiła tamę ekspansji Rzeszy hitlerowskiej, a tragiczny bój zakończony klęską stoczyła w osamotnieniu, pozbawiona pomocy sojuszników. Opór Wojska Polskiego przeciw hitlerowskiej agresji trwał dłużej niż połączonych sił francuskich, angielskich, belgijskich i holenderskich w 1940 r., a wojska napastnika poniosły w Polsce cięższe straty, niż na froncie zachodnim. Nasza wojna obronna w 1939 r. była nie tylko zbrojnym protestem Polski przeciw zaborczości hitlerowskich Niemiec, lecz miała także wpływ na sytuację polityczno-wojskową w Europie. Tocząc przez miesiąc samotny bój Polska dała sojusznikom cenny czas na przygotowania do czekającej ich walki. Ponieważ działania w Polsce trwały dłużej niż to planowało hitlerowskie dowództwo, termin uderzenia niemieckiego na froncie zachodnim przesunięty został na wiosenne miesiące 1940 r.

28 rocznicę najazdu hitlerowskiego na Polskę obchodzimy pod hasłami walki o pokój, walki z rewizjonizmem zachodnioniemieckim, z poczynaniami wojennymi sił imperializmu, grożącymi światu nowym kataklizmem. Nikt bardziej niż Polska nie zaznał grozy wojny, okupacji, niewoli, nigdy nie zapomnimy zbrodni, jaka dokonała się na Polsce we wrześniu 1939 r. I chociaż Polska Ludowa, złączona braterskim sojuszem ze Związkiem Radzieckim i państwami — członkami Układu Warszawskiego znajduje się w innej, jakże korzystniejszej sytuacji niż 28 lat temu, naszym zadaniem jest niedopuszczenie do tego, by imperializm niemiecki raz jeszcze mógł zagrozić Polsce i światu nową wojną. Dlatego oddając hołd poległym w walce z agresją hitlerowską w 1939 r., w rocznicę wybuchu II wojny światowej manifestujemy wolę całego naszego społeczeństwa — nigdy więcej wojny.

Z kraju

W WARSZAWIE został podpisany wczoraj roczny plan współpracy kulturalnej i naukowej między Polską a Demokratyczną Republiką Wietnamu, w ramach istniejącej między obu krajami wieloletniej umowy w tym zakresie. Plan przewiduje m. in. kontynuowanie współpracy PAN z Państwowym Komitetem Nauki i Techniki DRW, współpracę szkół, znaczne zwiększenie liczby stypendiów, przyznawanych obywatelom DRW na studia wyższe w Polsce, wymianę pisarzy, dziennikarzy, pracowników radia i TV.

GŁÓWNY INSPEKTOR LOTNICTWA — gen. dyw. pilot Jan Raczkowski, udekorował wczoraj wysokim odznaczeniem państwowym — Krzyżem Grunwaldu III klasy, znanego polskiego lotnika płk pilota Stanisława Skalskiego. Wysokie odznaczenie, przyznane przez Radę Państwa, jest wyrazem uznania zarówno dla płk Skalskiego, jak i dla wszystkich polskich lotników za bohaterstwo wykazane we wrześniu 1939 r. w walce z hitlerowskim najeźdźcą. Płk pilot St. Skalski — autor książki „Czarne krzyże nad Polską", brał czynny udział we wrześniu 1939 r. w walkach z hitlerowską Luftwaffe, następnie walczył we Francji, Anglii i Afryce. Ma on na swoim koncie ponad 22 strącone hitlerowskie samoloty. Za swe czyny bojowe płk St. Skalski otrzymał wiele polskich i brytyjskich odznaczeń.

III proces oświęcimski

Mordercy nie przyznają się do winy

Obaj oskarżeni w trzecim procesie oświęcimskim przed sądem przysięgłych we Frankfurcie nad Menem, stanowczo przeczą temu, że maltretowali i mordowali współwięźniów. Byli więźniowie funkcyjni: B. Bonitz i J. Windeck nie negują wprawdzie, że byli kapo obozowymi, jednakże wypierają się czynów zarzucanych im w akcie oskarżenia.

—•—

Postrzelił siostrę

W miejscowości Babice (pow. Kraków), została wczoraj postrzelona z broni palnej 6-letnia Bogumiła Sierant. Dziewczynkę ugodził strzałem z karabinu domowej konstrukcji jej 8-letni brat Kazimierz, który manipulował przy broni znalezionej w stodole ojca. Ranną przewieziono do szpitala. Ojciec dzieci w rozmowie z milicją, nie potrafił wyjaśnić pochodzenia broni. (z)

III Festiwal Folkloru Ziem Górskich

Barwne dni pod znakiem ciupagi

To będzie już szósta Tatrzańska Jesień. Trzy lata temu poszerzono zakres uczestników Festiwalu Folklorystycznego, zmieniając jednocześnie nazwę głównej imprezy, nad którą protektorat objął minister kultury i sztuki Lucjan Motyka. W 1965 roku wystąpiło 8 zespołów, rok temu 12, za kilka dni zjedzie ich pod Giewont — 22. Z roku na rok doskonali się koncepcja tego przeglądu możliwości zespołów z ziem górskich; jako novum odbędą się w ramach Festiwalu w Bukowinie „Sabałowe Bajania" (najmłodszy uczestnik „bajań" liczy 14 lat, najstarszy 75) i towarzyszące występy indywidualnych instrumentalistów. Cenną oprawę stanowić będzie pokonkursowa wystawa „Ludowe zdobnictwo drzewne na Podhalu" (sala BWA, Krupówki 41) organizowana staraniem Muzeum Tatrzańskiego w Zakopanem i Wydziału Kultury Prez. WRN. Na wystawie eksponować będzie swoje wyroby ponad 70 twórców Podhala.

W najbliższą niedzielę 3 bm. o godz. 16 wesele góralskie z obrzędem zainauguruje Jesień Tatrzańską. Następnego dnia ludowi pisarze Podhala w Klubie MPiK Domu Turysty odbędą swoje góralskie posiady, zaś we wtorek 5 bm. o godz. 16 nastąpi uroczystość otwarcia III Festiwalu Folkloru Ziem Górskich, w trakcie którego wystąpią m. in. regionalne zespoły z Poronina, Krościenka, Jurgowa, Jabłonki Orawskiej, Bukowiny Tatrzańskiej, Zubrzycy Górnej, Kamienicy, Cichego, Nowego Sącza, Nowego Targu, Zakopanego i najbliższych okolic. Występy zespołów odbywać się będą w sali teatru „Morskie Oko"; jury Festiwalu składającemu się z wybitnych etnografów, choreografów, muzykologów i językoznawców, przewodniczył będzie prof. dr Roman Reinfuss. W niedzielę 10 września Jesień Tatrzańską zakończy zielony kulig do Doliny Chochołowskiej. Organizatorami Jesieni Tatrzańskiej są: Prezydium WRN w Krakowie, Wydział Kultury, Prezydium Miejskiej Rady Narodowej w Zakopanem, MOSTiF „Tatry", Muzeum Tatrzańskie i Związek Podhalan. (zs)

—•—

Ćwiczenia wojskowe jednostek Polski, ZSRR i NRD

W ostatnich dniach sierpnia br. w pln.-zach. rejonach Polski przeprowadzone zostały — zgodnie z planem szkolenia naszych sił zorojnych — ćwiczenia kombinowane wojsk i sztabów z udziałem jednostek Armii Radzieckiej i Narodowej Armii Ludowej NRD.

Ćwiczenia wykazały wysoką gotowość bojową sił zbrojnych, dobre przygotowanie dowództw i sztabów oraz sprawne współdziałanie różnych rodzajów wojsk i służb.

W ćwiczeniach wziął udział członek Biura Politycznego KC PZPR, minister obrony narodowej, Marszałek Polski — Marian **Spychalski.**

Przebieg ćwiczeń obserwowali: członek Biura Politycznego KC PZPR **Ryszard Strzelecki,** sekretarz KC PZPR **Władysław Wicha** oraz sekretarze komitetów wojewódzkich PZPR, na terenie których odbywały się ćwiczenia. Obecny był również szef sztabu Zjednoczonych Sił Zbrojnych Państw — Uczestników Układu Warszawskiego generał armii **M. I. Kozakow** oraz delegacje Armii Radzieckiej i Narodowej Armii Ludowej NRD.

—•—

Manifestacje mieszkańców Krakowa

(Dokończenie ze str. 1)

wygłosił I sekretarz KD PZPR Zwierzyniec — **W. PITUŁA.**

Zebrani uchwalili rezolucję, w której złożyli hołd żołnierzom Września, wyrazili protest przeciwko imperialistycznym dążeniom pchnięcia świata w nową pożogę wojenną i przeciwko odradzaniu się faszyzmu w NRF. (bp)

Wiec na Kleparzu

Na pl. Biskupim i przyległych ulicach zgromadziło się blisko 8 tys. uczestników antywojennego wiecu mieszkańców Kleparza. Miejsca na trybunie zajęli przedstawiciele władz miasta z przewodniczącym Prez. RN m. Krakowa — Zbigniewem **SKOLICKIM,** kierownik Wydz. Propagandy KW PZPR — Ryszard **SŁAWECKI,** gospodarze dzielnicy, przedstawiciele dzielnicowych władz partyjnych, ZBoWiD-u Związku Inwalidów Wojennych, Wojska i organizacji młodzieżowych.

Otwarcia manifestacji dokonał przewodn. Prez. DRN Kleparz — **Leopold CHROBAK,** następnie przemówił I sekretarz KD PZPR **St. GĄCIARZ.**

Zebrani jednomyślnie uchwalili rezolucję, w której czytamy m. in.: „My, zebrani na wiecu w 28 rocznicę barbarzyńskiej napaści hitlerowskiej na Polskę, składamy hołd milionom Polaków — poległym i żyjącym uczestnikom kampanii wrześniowej, obrońcom Westerplatte, żołnierzom spod Kutna, uczestnikom walk od Lenino po Berlin, żołnierzom spod Tobruku, Monte Cassino, partyzantom i bojownikom Ruchu Oporu, powstańcom Warszawy...".

Napiętnowano tych, którzy zakłócają spokój świata: agresorów amerykańskich w Wietnamie i izraelskich okupantów terytoriów arabskich. (zs)

*

We wszystkich wydziałach produkcyjnych Huty im. Lenina odbywają się masówki, poświęcone rocznicy napaści hitlerowskiej na Polskę. Hutnicy podjęli rezolucje potępiające odradzanie się sił imperialistycznych w NRF oraz agresje zbrojne Izraela na kraje arabskie i USA na DRW.

Skutki zawierania przygodnych znajomości

W Lasku Wolskim napadnięto w biały dzień na mieszkańca Krakowa — Zygmunta J., pobito go i obrabowano z portfela, w którym były dokumenty i 1.600 zł. Komenda Dzielnicowa MO Zwierzyniec zatrzymała pod zarzutem rozboju 21-letnią Danutę Raczkowską z Poznania, 24-letniego Bohdana Gierkowskiego ze Szczecina i 20-letniego Tadeusza Radwaniaka z Krakowa (ul. Zwierzyniecka 32).

Zygmunt J., po podjęciu pożyczki z kasy zatrudniającego go przedsiębiorstwa, trafił do jednego z krakowskich barów. Tam zawarł przygodną znajomość z Danutą Raczkowską i razem postanowili udać się do Lasku Wolskiego. Gdy znaleźli się na skraju lasu, napadło na nich dwóch mężczyzn — jak się później okazało — będących w zmowie z Danutą Raczkowską. Sprawcy napadu poznali kobietę kilka dni wcześniej, sami zaprzyjaźnili się w więzieniu, gdzie odsiadywali karę za kradzież i rozbój. (z)

—•—

Samobójczy skok

BONN

Policja kolońska znalazła wczoraj zwłoki mężczyzny w wieku od 20—25 lat, u podnóża wieży katedry w Kolonii. Stan zwłok wskazywał, że mężczyzna popełnił samobójstwo, skacząc z wieży.

W tym roku zanotowano pod tą wieżą już 5 wypadków śmiertelnych.

SPROSTOWANIE »LAJKONIKA«

W dniu 30 ub. m. podano w komunikacie „Lajkonika" błędnie, że w 539 grze wygrana z 2 trafieniami wynosi 20 zł. Niestety, jak zazwyczaj wynosi ona tylko 5 zł.

Kamienie na torze przyczyną katastrofy

Jak już donosiliśmy, 30 ub. m. w miejscowości Nosówko na odcinku Białogard — Koszalin, wykoleił się pociąg osobowy, jadący ze Szczecina do Białegostoku.

Ministerstwo Komunikacji informuje, że przyczyną wypadku było ułożenie kamieni na torze, przez dwie dziewczynki, zamieszkałe w pobliżu, które bawiły się bez dozoru dorosłych. Tak więc tragiczna śmierć dwóch kolejarzy pełniących służbę, poranienie kilku podróżnych, zniszczenie wagonów i zakłócenia w ruchu — były następstwem bezmyślnej zabawy.

—•—

Kronika wypadków

● Dziś na ul. Krakowskiej, nastąpiło zderzenie tramwaju linii „8" z samochodem. Wypadek miał miejsce o godz. 6.55 i spowodował półgodzinną przerwę w komunikacji. ● Podczas wczorajszej burzy, na skutek wyładowania atmosferycznego, uszkodzona została podstacja w Pleszowie. Awarię usunięto o godz. 17.

echo KRAKOWA

REDAGUJE KOLEGIUM: Teresa Stanisławska — redaktor naczelny, Czesław Morawetz — sekretarz odpowiedzialny, Jacek Adolf, Olga Dubaniowska, Maria Kwiatkowska, Janina Lovellowa, Antoni Ślusarczyk — członkowie kolegium.

ADRES REDAKCJI: Kraków, ul. Wiślna 2. Telefony: centrala 235-60, redaktor naczelny 246-78, sekretarz odpowiedzialny 530-93, dział miejski, informacji 219-48, dział łączności z czytelnikami 542-53, dział sportowy 543-58, archiwum 546-34, biuro ogłoszeń 553-40.

WYDAWCA: Krak. Wyd. Prasowe RSW „Prasa", ul. Wiślna 2.

DRUK: Krakowska Drukarnia Prasowa, ul. Wielopole 1.

KOLPORTUJE: „Ruch", nr centrali telefon. 252-90. Koniec druku godz. 16. R—55

Na przykładzie Zakładów im. Szadkowskiego

Cierniste ścieżki kooperacji

W tej dziedzinie nie ma spraw wielkich, średnich, małych. Wszystkie są jednakowo ważne. Do Zakładów im. Szadkowskiego w Krakowie wpłynęła oferta na wykonanie pierwszych kilku urządzeń odciągowych do wytłaczarek przeznaczonych dla przemysłu tworzyw sztucznych. Za tymi pierwszymi urządzeniami, w przypadku, gdy okażą się bezbłędne, ma iść dalsza produkcja. Dodajmy, że zarówno pierwsza jak i następne partie mają być przeznaczone na eksport i to na teren nowego, zdobywanego przez nas dopiero, zagranicznego rynku. W skład zamówionych urządzeń wchodzą elementy gumowe dla gąsienic. Zlecenie na te elementy gumowe przyjęła Spółdz. „Chemofarm" w Lublinie. Dostarczyła ona jednakże wyroby gumowe wręcz kompromitującej jakości. Pomiędzy Krakowem a Lublinem rozpoczęły się ożywione korespondencje, rozmowy telefoniczne, doszło do służbowych wyjazdów. „Chemofarm" bronił zażarcie swego zdania co do jakości przesłanych elementów twierdząc, iż są one zgodne z... polską normą.(!). Zakłady im. Szadkowskiego widząc bezowocność swych rozmów z „Chemofarmem" utrzymującym, iż tandeta nie jest tandetą — musiały ulokować ponownie gdzie indziej swą ofertę. Gumowy element sporządzony zostanie od nowa przez krakowski „Semperit" oraz przez Zakłady Przem. Gumowego w Sanoku.

Ten brak troski o rzetelność w zakresie wywiązywania się z umów znajdujemy i w innych fabrykach, np. w zakładach „Befared" w Bielsku. Stąd, dla innych już finalnych wyrobów, nadchodzą nieodpowiednio szlifowane koła zębate. Bielski „Befared" na zwróconą sobie uwagę zareagował... odstąpieniem od wykonania zamówień.

Nasza grzegórzecka fabryka poszukując po terenie niemal całego kraju — kooperantów, nawiązała kontakt z Zakładami Mechanicznymi Przem. Elektrotechnicznego w Debrznie w Koszalińskiem. Warunki stawiane przez przyszłego kooperanta były nieco zaskakujące, lecz Zakłady im. Szadkowskiego ustosunkowały się do nich pozytywnie. Chodziło o częściowe wyposażenie w niezbędny park maszynowy: Zakłady wysyłały odpowiedni park maszynowy do Debrzna. Niestety, gdy zdawało się, iż tu przynajmniej kampania o uczciwego kooperanta został rozegrana pozytywnie, z Debrzna zaczęły nadchodzić elementy o fatalnej jakości.

Wprawdzie tylko w ramach tzw. luzów produkcyjnych przyjmują zlecenia chrzanowski „Fablok" i „Befama" w Bielsku, lecz — jeśli nawet stosować tu znaczną taryfę ulgową — fakty pozostają faktami... Dostawy nie są terminowe. Także Huta Stalowa Wola i Zakłady Doświadczalne Przem. Łożyskowego w Kraśniku — wynajdują coraz to nowe przeszkody usprawiedliwiające niewywiązywanie się ze zleceń, dyktują warunki których Zakłady Szadkowskiego nie są w stanie przyjąć.

W wielu wypadkach niektórzy dostawcy do tego stopnia oszczędzają sobie wysiłków, że nie poczuwają się nawet do opowiązku załączania do wyrobów kompletu dokumentacji, świadectw ze strony swej technicznej kontroli. Być może, że w ten sposób chcą sobie zaoszczędzić konfrontacji pomiędzy tym, co było zamówione, a co zostaje faktycznie dostarczone do Zakładów im. Szadkowskiego.

Nie można się zatem dziwić, że nasza grzegórzecka fabryka niejednokrotnie sama nie jest w stanie przyjąć w ogóle, lub też dostarczyć w ustalonych terminach, czy to produktów finalnych, czy półfabrykatów, czy też części zamiennych. A nie zapominajmy, że Zakłady im. Szadkowskiego są jedynym w kraju producentem różnego typu sprężarek, pras, dmuchaw, filtrów i innej aparatury jak też jedynym producentem części zamiennych do nich. To Zakłady im. Szadkowskiego zaopatrują w wiele wyrobów nasze zakłady przemysłu kluczowego, priorytetowe budowy, okrętownictwo, kopalnie. Tutaj każde niedociągnięcie w jakości i terminowości dostaw liczy się szczególnie! Już teraz grzegórzecka fabryka nie przyjmuje niektórych ofert np. na części zamienne, potrzebne teraz, zaraz. Dobrze, jeżeli fabryka może zapewnić, że dostarczy je w pierwszych latach po... 1970 r. Gorzej, jeśli nawet takiej gwarancji dać nie może.

Wszystkie te przykłady wskazują jasno na konieczność zwrócenia przez zjednoczenia większej uwagi na odgórne ustalanie kontrahentów, by zakładom oszczędzić czasochłonnych i kosztownych zabiegów dla szukania, a potem bardzo często borykania się z kooperantami. Nie można także liczyć na tzw. luzy produkcyjne w zakładach, bo przecież przynosi to bardzo problematyczne efekty.

Konkretnie zaś, w przypadku Zakładów im. Szadkowskiego to kierownictwo tego zakładu jest dania, że warto pomyśleć o budowie zakładu satelitarnego ulokowanego gdzieś poza rogatkami Krakowa. Zakład ten przejąłby przynajmniej zasadniczą część usług kooperacyjnych, dzięki czemu ludzie z Zakładów im. Szadkowskiego nie traciliby czasu, energii, inicjatywy, nie rosłyby koszty na te pozycje, które przy właściwie ustalonej kooperacji i rzetelności kooperantów, mogą przestać być tak wielkim, żmudnym obciążeniem.

B. PIECZONKOWA

Nowości wydawnicze

L. Landau, J. Rumer. Co to jest teoria względności. Tłum. Z. Przybyłowicz. WP. Str. 83. Cena 4 zł. Autorzy, światowej sławy fizycy radzieccy, przedstawiają podstawowe pojęcia szczególnej teorii względności.

Kształcenie politechniczne w nauczaniu geografii. Praca zbior. PZWS. Str. 130. Cena 11.50.

N. Kessel, H. Walton. Alkoholizm. Tłum. T. Kulisiewicz. PWN. Str. 197. Cena 20 zł. Studium przedstawiające psychologiczny i medyczny aspekt alkoholizmu traktowanego jako rodzaj choroby.

Wojciech Morawiecki. Narody Zjednoczone. WP. Str. 423. Cena 24 zł. Autor przedstawia obraz ONZ i innych organizacji wchodzących w skład systemu Narodów Zjednoczonych.

M. Maruszewski, J. Reykowski, T. Tomaszewski. Psychologia jako nauka o człowieku. KiW. Str. 310. Cena 18 zł.

Lidia Wołoszynowa. Rozwój i wychowanie dzieci w młodszym wieku szkolnym. NK. Str. 240. Cena 36 zł.

W. Markowski, Z. Mika, S. Opałka. Kolejowe prawo przewozowe. T. I. WKiŁ. Str. 335. Cena 15 zł.

Eugeniusz Stankiewicz. Polskie prawodawstwo leśne. PWRiL. Str. 351. Cena 45 zł.

Tańce narodowe w formie towarzyskiej. Praca zbior. CPARA. Cena 18 zł.

Anna Mikulska. Play and learn. WP. Str. 60. Cena 30 zł. Książka do nauki języka angielskiego dla dzieci.

Pomniki męczeństwa 1939—1945. Pomniki walki 1939—1945. Woj. łódzkie i warszawskie. SIT. Cena 12 zł. Zbiory pocztówek.

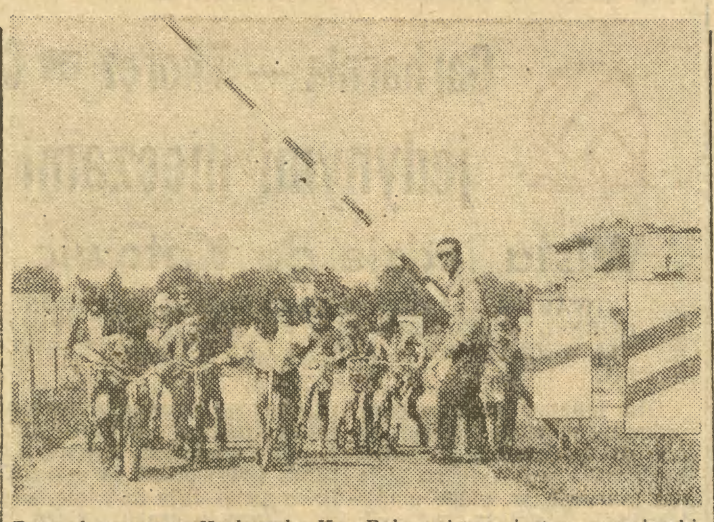

Prowadzona przez Krakowską Komendę Chorągwi ZHP akcja pt.: „Wakacje drużyn miejskich" dobiegła końca. Zapewniła ona wesołe spędzenie czasu 7 tys. dzieci, które w tym roku w lipcu oraz sierpniu pozostawały w Krakowie. Były zabawy i gry, wycieczki, imprezy sportowe, a także uczono się znaków drogowych i in. przepisów z zakresu bezpieczeństwa ruchu drogowego.

Fot. J. Ridan

W rocznicę Września

Ostatnie dni w naszym mieście upływają pod znakiem masówek, protestacyjnych zebrań i wieców w zakładach pracy.

„Mimo upływu 28 lat pamiętamy te tragiczne dni września, gdy nawała hitlerowska spadła na ziemie polskie niosąc śmierć i zniszczenie... pamiętamy lata okupacji – łapanki, aresztowania, ozstrzeliwania zakładników... nie możemy oddzielić od wspomnień wrześniowych tego, co robi przemoc, zniszczenie na Bliskim Wschodzie, nie możemy zapomnieć tamtych dni, gdy trwają piratckie naloty agresorów amerykańskich na DRW..." — pisze w rezolucji załoga Fabryki Maszyn Odlewniczych.

Pracownicy Zakładów Budowy Maszyn i Aparatury im. St. Szadkowskiego także oddali hołd bohaterom kampanii wrześniowej, jednocześnie protestując przeciw aktom gwałtu, które niestety mają miejsce w wielu punktach świata. (zs)

II Konferencja Metalurgii Proszków

W auli Akademii Górniczo-Hutniczej w dniu 20 września rozpocznie obrady II Konferencja Metalurgii Proszków. Tematyka obrad obejmować będzie zagadnienia podstawowe i ogólne tej dziedziny techniki, przeanalizowane zostaną nowe osiągnięcia w metalurgii proszków, własności i metody wytwarzania itp.

W chwili obecnej metalurgia proszków zaczyna odgrywać dominującą rolę w produkcji wielu elementów jak narzędzia z węglików spiekanych, łożyska samosmarujące, filtry itd.

Przed czterema laty odbyła się pierwsza tego typu konferencja, jej obrady toczyły się również w Krakowie i uczestniczyło w niej wielu wybitnych zagranicznych specjalistów ze Związku Radzieckiego, Czechosłowacji, USA i in. krajów.

Notatnik krakowski

DZIŚ O GODZINIE:

✱ **19** — Klub MPiK, ul. Jagiellońska 1 — ilustr. przeźroczami prelekcja inż. T. Baruckiego nt. „Expo 67 — Człowiek i jego świat".

A POZA TYM:

✱ **Dwa ostatnie przedstawienia** „Balladyny" w Barbakanie odbędą się dziś i jutro (1 i 2 bm.). Jest to ostatnia okazja do obejrzenia tego barwnego widowiska w murach krakowskiej warowni.

✱ **Filharmonia Krakowska** (ul. Zwierzyniecka 1/II p.) przyjmuje do 6 września br. w godz. 16—18 wpisy uczniów klas piątych i szóstych do chóru chłopięcego. Warunkiem przyjęcia jest muzykalność, dobry głos, prezencja oraz przynajmniej dobre postępy w nauce.

✱ **Otwarcie 4-mies. kursów jęz.** esperanto nastąpi w poniedziałek, 4 bm. — dla zaawansowanych w sali Klubu Esp. (Krzyża 1) o godz. 17.30, dla początkujących w sali nr 30 UJ (Coll. Novum) o godz. 19. Zapisy przed lekcjami w poniedziałki i czwartki.

✱ **Zjazd b. wychowanków** Zakładu im. ks. Siemaszki w latach 1939—1945 odbędzie się 17 września br. w Czernej k. Krzeszowic. Koleżeński Komitet Organizacyjny przyjmuje do 10 bm. zgłoszenia telefoniczne lub osobiste — Kraków, ul. Podzamcze 24 „Smocza Jama", tel. 229-21.

✱ **W kawiarni MPiK**, ul. Jagiellońska 1, czynna jest we wrześniu wystawa fotografii Tadeusza Płaszewskiego „Panie i Panowie" (Grupa druga).

Krakowscy rzemieślnicy przed Targami „Jesień 67"

Przed Krajowymi Targami Poznańskimi „Jesień 67" rzemieślnicy indywidualni z Krakowa i województwa, zrzeszeni w spółdzielniach zaopatrzenia i zbytu — zorganizowali w Domu Turysty dwudniową giełdę towarową. Na giełdzie, będącej przeglądem bieżących możliwości produkcyjnych rzemieślników oraz potrzeb lokalnego rynku w tym zakresie, reprezentowane są artykuły branży metalowej, włókienniczej, skórzanej, drzewnej, tworzyw sztucznych i pamiątkarstwo.

W imprezie uczestniczą 23 spółdzielnie rzemieślnicze, a w ich liczbie — 8 z Krakowa. Wartość oferowanych towarów wynosi ok. 60 milionów złotych. Wczoraj — w pierwszym dniu trwania giełdy — przedstawiciele miejscowych przedsiębiorstw handlowych zawarli transakcje na sumę 8 mln zł. Odbyło się też spotkanie producentów i handlowców, na którym zgłoszono uwagi i życzenia co do oferowanych towarów. (z)

Cziki, Dorotka i... Marcin

Sensacją dnia stało się w ZOO przybycie „Marcina" — młodego, dorodnego szympansa płci męskiej. Przyjechał on do nas z Frankfurtu nad Menem, gdzie był podopiecznym znanego podróżnika dr Grzimka. Krakowskie szympansy przyjęły go w krańcowo odmienny sposób: Dorotka z oznakami najdalej posuniętej życzliwości, Cziki — agresywnie i wojowniczo.

„Pasja" wychodzi drukiem

W najbliższych dniach ukaże się drukiem partytura słynnej już w całym świecie „Pasji wg św. Łukasza" Krzysztofa Pendereckiego. Edycję tej potężnej kompozycji — po długich pracach przygotowawczych — przeprowadziło Polskie Wydawnictwo Muzyczne w kooperacji z firmą wydawniczą Möck-Verlag z NRF. Pierwsze egzemplarze „Pasji" będą sprzedawane podczas „Jesieni Warszawskiej".

kiermasz szkolny

ODZIEŻY i TKANIN

ORGANIZUJEMY W »DOMU TURYSTY«

Kraków, ul. Westerplatte

(wejście od ul. Bitwy pod Lenino)

w dniach od 22 sierpnia do 5 września w godz. od 12 do 19

Zapraszając, zapewniamy duży wybór ubranek szkolnych, chałatów, koszul, bielizny, sweterków, płaszczy i tkanin typu szkolnego.

MHD Art. Włókienniczo-Odzieżowymi Kraków, ul. 1 Maja 6 Wojewódzkie Przedsiębiorstwo Tekstylno-Odzieżowe, Kraków, pl. Szczepański 2

Praca

SAMODZIELNA pomoc domowa, z referencjami, do 2 osób potrzebna. — Zgłoszenia: Kraków, ul. Filarecka 23/9, po godz. 17. 115311-g

UCZENNICĘ po kursie fryzjerskim, niepełnoletnią, przyjmę. Nowa Huta, osiedle Sportowe 22.

Nauka

TELEWIZYJNE kursy otwiera we wrześniu TKWP. Wpisy, Kraków, Jakuba 19, tel. 631-41.

KROJU, szycia i modelowania, wyuczam zawodowo. Wpisy: Kraków, Konarskiego 32.

Dla Pań!

5-miesięczne kursy kroju i szycia, dziewiarstwa maszynowego rozpoczyna Zakład Doskonalenia Zawodowego. Wpisy: codziennie w godzinach 8—18. Kraków, ul. Dietla 38, telefon 653-12, 600-99.

KURSY

PRZYGOTOWUJĄCE DO EGZAMINÓW WSTĘPNYCH

na zaoczne wyższe studia ekonomiczne, organizuje Polskie Towarzystwo Ekonomiczne. Wpisy przyjmuje i informacji udziela Dyrekcja Szkolenia Ekonomicznego PTE Kraków, ul. Wygoda 9, tel. 503-14 i 240-43, w godzinach od 8 do 15.

STUDIUM językowe WZS „Oświata" w Krakowie przyjmuje zgłoszenia dorosłych, młodzieży i dzieci od lat 5, na kursy języków obcych. Telefon 394-23 i 334-72. K-7738

„OŚWIATYNKA" — 648-60 — automatyczna informacja o kursach WZS „Oświata". K-7732

KURSY pisania na maszynach i biurowości organizuje Stowarzyszenie Stenografów i Maszynistek — Kraków, ul. Mikołajska 2, I p. Wpisy w godzinach 10—13 i 16—18.

Lokale

PIĘKNY pokój z kuchnią, przy al. Słowackiego, zamienię na 2 pokoje z kuchnią. Oferty 4965 „Prasa" Kraków, Wiślna 2.

PRZYJMĘ na mieszkanie dwóch panów pracujących lub studiujących. Radzikowskiego 23 (Azory). 115495-g

PIĘKNE, superkomfortowe, samodzielne — pokój z kuchnią, balkon, II p., osiedle Kolorowe, Nowa Huta, zamienię na równorzędne, ewent. komfortowe, samodzielne — pokój z kuchnią w Krakowie. Zwrócę koszty remontu. Oferty 5104 „Prasa" — Kraków, Wiślna 2.

SIOSTRY pracujące poszukują pokoju w Krakowie. Telefon 347-04.

KRAKÓW! 2 pokoje z kuchnią, komfortowe, okolica Wawelu, zamienię na garsonierę w centrum Nowej Huty. Oferty 5321 „Prasa" Kraków. Wiślna 2.

PRZYJMĘ na mieszkanie ucznia. Kraków, ul. Wieniawskiego 5.

MAŁŻEŃSTWO z dzieckiem poszukuje pokoju w Krakowie, na okres 1—2 lat. Oferty 5325 „Prasa" Kraków, Wiślna 2.

DWIE studentki poszukują pokoju. Zgłoszenia: inż. Giurescu, Brzeg koło Opola, ul. Armii Czerwonej 1.

SAMODZIELNE, wygodne mieszkanie, 57 m², z przedpokojem, łazienką, I piętro, śródmieście, zamienię na mniejsze. — Oferty 5354 „Prasa" Kraków, Wiślna 2.

Nieruchomości

KUPIĘ parcelę budowlaną, ewentualnie z ogrodem. Telefon 431-27.

POŁOWĘ domu murowanego i 27 arów ogrodu sprzedam. Wiadomość — Wieliczka, Lednica Górna 110 (koło PKS).

LANCKORONA — centrum! Willę z ogrodem (piękne położenie), nadającą się na wczasy pracownicze oraz parcelę budowlaną 15 arów (drzewa owocowe), sprzedam. Oferty 5329 „Prasa" Kraków. Wiślna 2.

Pekao

BANK POLSKA KASA OPIEKI

zawiadamia uprzejmie, że z dniem 1 września br. wprowadza następujące godziny obsługi Klientów w swych Ekspozyturach:

KRAKÓW, Rynek Główny 31
Sławkowska 6
Boh. Stalingradu 30 — oraz

NOWY TARG, al. 1000-lecia 44:

poniedziałki i piątki	godz. 11—18,30
wtorki, środy, czwartki	godz. 9—15,30
soboty	godz. 9—13,30

TARNÓW, pl. Kazimierza Wielkiego 2:

poniedziałki	godz. 10—18,30
wtorki, środy, czwartki i piątki	godz. 9—15,30
soboty	godz. 9—13,30

KRÓTKO – AKTUALNIE

HEERLEN. W kolarskim drużynowym wyścigu na szosie o mistrzostwo świata zwyciężyła Szwecja przed Danią i Włochami. Reprezentacja Polski, która wystąpiła w składzie: **Bławdzin, Czechowski, Magiera i Woźniak,** zajęła siódme miejsce.

MESSYNA. Polscy koszykarze zajęli w międzynarodowym turnieju ostatnie, piąte miejsce za Włochami, Bułgarią, Jugosławią i Rumunią. W ostatnim meczu Polacy przegrali z Bułgarią 78:87.

POLANICA. Zwycięzcą międzynarodowego turnieju szachowego został arcymistrz radziecki — **Furman.** Polak **Doda** zajął czwarte miejsce.

TOKIO. Podczas zawodów pływackich w ramach Uniwersjady pływacy amerykańscy ustanowili dwa kolejne rekordy świata: **Mike Burton** przepłynął 1500 m st. dow. w 16.34,6 min., a sztafeta 4 x 100 m st. zmiennym uzyskała wynik 3.57,2 min.

WROCŁAW. W meczu tenisowym o mistrzostwo I ligi Gwardia pokonała Wartę Poznań 5:2.

Na piłkarskich boiskach znów rojno

Garbarnia — Thorez ■ Cracovia — Lotnik jedynymi meczami w Krakowie

Wisła jedzie do Katowic

GWARDIA — LEGIA ● ODRA — ŁKS ● POGOŃ — GÓRNIK ● SZOMBIERKI — RUCH ● ŚLĄSK — POLONIA ● ZAGŁĘBIE — STAL ● GKS KATOWICE — WISŁA.

Oto kolejna seria spotkań piłkarzy w ekstraklasie, którzy po środowych pojedynkach znów wystąpią na zielonej murawie w walce o mistrzowskie punkty. A trzeba powiedzieć, że z każdym meczem nabiera ona na znaczeniu, coraz wyraźniej rysuje się czołówka i grupa outsiderów, coraz ostrzejszy otrzymujemy obraz naszego piłkarstwa.

Wisłę czeka mecz z GKS w Katowicach. O drużynie krakowskiej trudno coś nowego powiedzieć; jeśli napastnicy nie zaczną strzelać bramek nie ma co marzyć o sukcesie, gdyż trudno wymagać, aby obrońcy grali i za siebie i za atak. Kibice wciąż żyją nadzieją, że w grze zespołu krakowskiego nastąpi radykalny zwrot. Spodziewają się, że podopieczni trenera Gracza wyciągnęli właściwe wnioski z ostatnich niepowodzeń i może teraz na obcym terenie, pozbawieni tremy, zaczną wreszcie bombardować bramkę przeciwnika. Rozgrywki dopiero się rozkręcają, toteż wszystko jest do odrobienia pod warunkiem skuteczniejszej niż dotychczas gry. W ubiegłym sezonie jeden mecz zakończył się bezbramkowo a drugi zwycięstwem Wisły 1:0.

W drugiej lidze terminarz rozgrywek przewiduje następujące spotkania:

Olimpia Poznań — Unia Racibórz, ROW Rybnik — Lech Poznań, Górnik Wałbrzych — Włókniarz Pabianice.

● **GARBARNIA KRAKÓW — THOREZ WAŁBRZYCH.** Mecz dwóch czołowych jedenastek drugiego frontu, zajmujących 3 i 4 miejsca w tabeli będzie doskonałym sprawdzianem, czy dobra gra „garbarzy" zademonstrowana w ostatnim spotkaniu z Hutnikiem była jednorazowym wyskokiem, czy też drużyna ludwinowska istotnie przechodzi renesans formy. Zespół Thoreza widzieliśmy niedawno w meczu z Cracovią i jak pamiętamy zaprezentował się dobrze, otrzymując pochlebną ocenę. To interesujące spotkanie odbędzie się w sobotę o godz. 16.

● **CRACOVIA — LOTNIK WROCŁAW.** Jest to już chyba ostatnia próba dla piłkarzy biało-czerwonych, której wynik może mieć ogromne znaczenie dla dalszych losów drużyny. Lotnicy zajmują przedostatnią lokatę w tabeli i chyba z takim przeciwnikiem napastnicy Cracovii uporają się i zmuszą bramkarza do kapitulacji. W każdym razie trzeba ambitnie walczyć, gdyż outsiderzy zdolni są do niespodzianek. Zawody rozegrane zostaną w niedzielę o godz. 16.

● **ZAWISZA BYDGOSZCZ — UNIA TARNÓW.** Będzie to mecz „prawdy". W zawodach tych okaże się ile wart jest beniaminek drugiej ligi który dotychczas spisuje się rewelacyjnie, a wysokie zwycięstwo 6:0 nad Olimpią wystawia napastnikom tarnowskim jak najlepsze świadectwo. Czy zdołają przełamać rutynowany blok defensywny byłego pierwszoligowca i aktualnego leadera drugoligowej tabeli? Uzyskanie w Bydgoszczy nawet remisu zadowoliłoby licznych kibiców, a zwycięstwo wprowadziłoby ich w stan euforii.

● **START ŁÓDŹ — HUTNIK NOWA HUTA.** Jeśli hutnicy przywiozą 1 punkt będzie to już sporym sukcesem. W ubiegłym roku jeden mecz wygrał Start 1:0, a drugi Hutnik 3:0.

● **MZKS GDYNIA — VICTORIA JAWORZNO.** Wprawdzie drużyna gdyńska zajmuje 13 miejsce w tabeli, a więc nie gra najlepiej, ale 1 jedenastka z Jaworzna w porównaniu z dawniejszymi latami znacznie obniżyła loty. Remis już ucieszyłby zwolenników Victorii. W ubiegłym sezonie jedno spotkanie zakończyło się wynikiem nierozstrzygniętym 1:1, a drugie zwycięstwem Victorii 2:0.

A. SŁ.

23 załogi wezmą udział w samolotowych mistrzostwach Polski

10 WRZEŚNIA rozpoczną się XI samolotowe mistrzostwa Polski, których bazą będzie w tym roku Kraków a konkretnie lotnisko Aeroklubu Krakowskiego w Pobiedniku. Jak już informowaliśmy wielka ta impreza rozegrana zostanie w dniach 10—17 września i zgromadzi na starcie 23 załogi reprezentujące 17 aeroklubów regionalnych.

Najwięcej załóg — 4 zgłosił Aeroklub Warszawski. Kraków, Wrocław i Jelenią Górę reprezentować będą po 2 załogi, pozostałe aerokluby wystawiają tylko po 1 ekipie. Niezbyt wielka liczba zgłoszonych uczestników (choć jak na tego typu imprezę spora) spowodowana jest brakiem odpowiedniej liczby samolotów „Jak 18", które dopuszczone są do mistrzostw.

Wśród zgłoszonych zawodników zobaczymy wszystkich najlepszych naszych pilotów z aktualnym mistrzem Polski — **WŁADYSŁAWEM GAWLIKIEM** (Bielsko), którego nawigatorem będzie **STANISŁAW BRYZGALSKI, M. DĄBKOWSKIM** (Gdańsk) i wicemistrzem Polski oraz **RYSZARDEM PILCHEM** z Krakowa — II wicemistrzem kraju. Pilch — „etatowy" pilot naszej redakcji poleci w parze z nawigatorem **ANDRZEJEM GRABOWSKIM.** Drugą załogę Aeroklubu Krakowskiego stanowić będą **EDWARD POPIOŁEK** (pilot) i **CZESŁAW LORENC** (nawigator). Popularny w lotniczym światku, doskonały pilot krakowski — Edward Kieszkowski nie weźmie udziału w tegorocznej imprezie, gdyż porzucił szeregi lotnictwa sportowego i przeniósł się do „LOT-u", gdzie przechodzi szkolenie pilota pasażerskiego.

Załogi krakowskie intensywnie przygotowują się do startu pod kierunkiem doskonałego fachowca, szefa wyszkolenia Aeroklubu Krakowskiego — **ADAMA CZEPIRSKIEGO,** ćwicząc tak loty nawigacyjne, jak i przewidzianą regulaminem akrobację.

Program mistrzostw przewiduje 6 konkurencji, w tym 5 nawigacyjnych (lot po wyznaczonej trasie, z określoną prędkością, wyszukiwanie znaków, identyfikowanie obiektów ze zdjęć, próby lądowania itp.) oraz konkurencję akrobacyjną, podczas której wszyscy uczestnicy będą musieli wykonać ustalone figury podniebnej akrobacji. Zawody zainaugurowane zostaną zlotem na pobiednickie lotnisko (10. IX między godz. 12—16). Załogi będą już miały poza sobą pierwszą konkurencję nawigacyjną, której punkt wyjściowy znajdować się będzie w pobliżu Kielc.

Ze Spartakiady HiL

W RAMACH tegorocznej Spartakiady pracowników Huty im. Lenina trwają rozgrywki I i II ligi piłkarskiej. A oto uzyskane ostatnio wyniki: I liga — Hutn. Przeds. Rem. — Walc. Drobna 7:0 (bramki strzelili: **Stypuła i Kardas** po 2 oraz **Orzechowski, Kwaśnik i Wróblewski**), Transport Kolejowy — Walc. Zimna 3:0 (**Noga 2 i Laśkiewicz**), Stal. Konwert. — Odlewnie 2:0 (**Żuk i Łopiński**), Gł. Energ. — Odlewnie 3:0 (**Satora, Kolos i Siedlarz**). W tabeli prowadzi **Koksownia** 13 pkt przed **Hutn. Przeds. Rem.** 12 pkt i **Transp. Kolejowym** 11 pkt. II liga — Aglomerownia — Wielkie Piece 3:0 (**Korcala 2 i Raźny**), Wydz. Przer. Żużla — Dyr. Techn. 2:2 (**Szot, Juszczak — Piszkiewicz, Podlecki**), Walc. Zgniatacz — Stal. Mart. 2:1 (**Doniec 2 — Zieleniak**), Walc. Gorąca — Wielkie Piece 2:0 (**Struzikowski, Zoła**), Walc. Rur — Dyr. Techn. 1:1 (**Grzelak — Mendecki**). W tabeli prowadzi Aglomerownia 6 pkt przed Dyr. Techn. 5 pkt. i Wydz. Wlewnic 4 pkt.

Na tenisowych kortach

TENISIŚCI krakowskiej Olszy zakwalifikowali się do finałowych rozgrywek o wejście do I ligi. W finale oprócz Olszy znalazły się zespoły: Legii Warszawa, AZS Gliwice i Olimpii Poznań. Drużyny rozegrają mecze systemem każdy z każdym, a dwie najlepsze awansują do I ligi. Tenisiści Olszy grają: 2 i 3 bm. w Poznaniu z Olimpią, 9 i 10 bm. w Krakowie z AZS Gliwice oraz 16 i 17 bm. w Warszawie z Legią. Do Poznania Olsza wyjechała w najsilniejszym składzie z **Langenfeld, Faruzelem i Maciantowiczem.**

Imprezy z okazji „Dnia Kolejarza"

Z OKAZJI „Dnia Kolejarza" i X-lecia Szpitala Kolejowego w Krakowie odbędzie się kilka interesujących imprez organizowanych przez Ognisko TKKF Asklepios. M. in. 2 bm. (godz. 17) w sali przy ul. Dzierżyńskiego 44 rozegrany zostanie międzynarodowy turniej tenisa stołowego, w którym udział wezmą: KS BANAT Zrenjanin (Jugosławia), BSG Lokomotive (NRD), reprezentacja KOZTS (bez zawodników I ligi), reprezentacja Okręgu Kolejarzy, a o godz. 15.30 w sali przy ul. Filipa 6 przewidziane są międzynarodowe zawody kręglarskie między reprezentacjami kolejarzy Poznania i Wrocławia. O godz. 13 grają Lokomotive (NRD) — reprezentacja kolejarzy Kraków.

W dniach 2 i 3 września br. KKW-29 organizuje z okazji „Dnia Kolejarza" ogólnopolskie regaty z udziałem reprezentantów Poznania, Opola, Czechowic, Rzeszowa, Torunia, Tęgoborza i Krakowa. Regaty rozpoczną się przy przystani KKW-29 w sobotę o godz. 11 i o godz. 15.30 a w niedzielę o godz. 10.

Z notatnika sportowca

SEKCJA zapaśnicza SKS Prądniczanka przyjmuje zapisy chłopców urodzonych w roku 1955 i starszych. Zgłoszenia w sekretariacie, ul. A. Boboli 5, we wtorki i czwartki w godz. 18—20.

KOŁO PTTK nr 168 przy Krakowskich Zakładach Przemysłu Gumowego przy współudziale WKZZ i Zarządu Okręgu Zw. Zaw. Chemików organizuje 3 września br. II Zlot Gumowców w Czorsztynie. Zgłoszenia przyjmuje Zarząd Koła nr 168, ul. Rzeźnicza 22.

Co - Gdzie - Kiedy?

1 września	Piątek Idziego, Bronisławy

Teatry

SŁOWACKIEGO godz. 19.15 „Pierścień wielkiej damy". — **KLUB ZZK** 19.15 „W czepku urodzona". **ROZMAITOŚCI** 19.30 „Balladyna" (przedstawienie w Barbakanie, w razie niepogody w sali Teatru). **MUZYCZNY** 19.15 „Ptasznik z Tyrolu".

Kina

WARSZAWA 9.30, 12.30 „Jak zdobyto Dziki Zachód" (USA, l. 16), 15.45, 18, 20.15 „Westerplatte" (pol., l. 14). **LUCIECHA** 13.30, 15.45 „Osiodłać wiatr" (USA, lat 14), 18, 20.15 „Wózek dla wnuka" (fr., lat 16). **WOLNOŚĆ** 15.30 „Wikingowie" (USA, lat 14), 18, 20.30 „Dzwonnik z Notre Dame" (fr., lat 16). **WANDA** 10.30, 12.45 „A to historia" (USA, lat 14), 15.45, 18, 20.15 „O tych paniach" (szwedz., lat 16). **APOLLO** 10, 12.30 „300 Spartan" (USA, lat 11), 15.45, 18, 20.15 „Niebo nad głową" (fr., lat 14). **SZTUKA** (studyjne) 10, 12.30, 15.30, 18, 20.30 „Zwyczajny faszyzm" (ZSRR, lat 16). **MŁ. GWARDIA** (Lubicz 15) 14.45, 17 19.15 „Tygrys lubi świeże mięso" (fr.-wł., lat 16). **WRZOS** (Zamojskiego 50) 15.45, 18, 20.15 „Winnetou" (Jug.-NRF, lat 11). **ZUCH** (Krowoderska 8) 17 „Święta wojna" (pol., l. 11). **MUSZLA** (Park Decjusza — Wola Just.) 20 „Milioner bez grosza" (ang., l. 14). **MELODIA** (ul. Zwierzyniecka 1) 15.45, 18, 20.15 „Ostatni zachód słońca" (USA, lat 14) **MASKOTKA** — (Dzierżyńskiego 55) 17.30, 20 „Wspaniały rogacz" (wł., l. 18). **MINIATURKA** (Franciszkańska 1) 10, 12 „Wolne miasto" (pol., lat 14), 17 Olbrzym" (USA, lat 14). **WISŁA** (Gazowa 21) 15.45, 18, 20.15 „Zemsta OAS" (fr., lat 16). **TĘCZA** (Dębniki, Praska 52) 17, 19 „203 mil do domu" (USA, l. 7). **DOM ŻOŁNIERZA** (ul. Lubicz 48) 15.45 „Małżeństwo z rozsadku" (pol., l. 16). **KULTURA** (Rynek Gł. 27) 18, 20.15 „Zakazane piosenki" (pol., lat 14). **ZWIĄZKOWIEC** (Grzegórzecka 71) 17, 19 „Lotna" (pol., lat 16). **ZZK PROKOCIM** (Bieżanowska 71) 18 „Juana Gallo" (meks., lat 16).

FOTOPLASTIKON (Szczepańska 5) 10—21 Wietnam.

KINA W NOWEJ HUCIE:

ŚWIT 16, 18, 20 „Gdy miłość przemija" (jug., lat 16). — **ŚWIATOWID** 15.45, 18, 20.15 „Niezłomny Wiking" (USA, lat 11). **M. SALA** 15, 17, 19 „Droga przez cmentarz" (radz., l. 14). **SFINKS** (Majakowskiego 2) 15.30, 18, 20.30 „Kim pan jest, doktorze Sorge" (fr., l. 16). —

Telewizja

PIĄTEK

Godz. 15.50 Progr. dnia, 15.55 Zawsze wierni ojczyźnie, 17.25 Wiad. 17.30 Dla mł. widz. „Białe pióro" — film pol., 17.55 „Bryza" — magaz. morski, 18.20 Wszechnica z cyklu: Jak patrzeć na dzieło sztuki, 18.50 Kronika (Kr.), 19.05 „Play Bach" — gra trio Jacques Loussiera (film), 19.20 Dobranoc, 19.30 Dziennik, 20.05 „Wolne miasto" — film pol., 21.40 Dziennik, 21.55 Chorzy z gwiazd".

SOBOTA

Godz. 10 „Do ostatniego tchnienia" film wietn., 11.25 Przerwa, 16.55 Progr. dnia, 17 Wychowanie fizyczne naszych dzieci, 17.10 Wiadomości, 17.15 Progr. tygodnia, 17.30 „Do ostatniego tchnienia" — film wietn., 18.55 W 23 rocznicę proklamowania Demokr. Republ. Wietnamu, 19.20 Dobranoc, 19.30 Monitor, 20.10 „Pegaz" magaz. kult., 20.55 „Humor z łezką" — utwory Kornela Makuszyńskiego, 21.45 Dziennik, 22 Wiadomości sport., 22.10 „Piękny Serge" film fr., 23.45 Progr. na jutro.

UWAGA

Za zmiany w ostatniej chwili wprowadzane w repertuarze teatrów, kin i telewizji, redakcja nie bierze odpowiedzialności.

Wystawy — muzea

WAWEL: Komnaty skarbiec, zbrojownia (godz. 12 do 17), **ZAMEK i MUZEUM** w Pieskowej Skale (10—17), **MUZEUM LENINA,** Topolowa 5: Lenin na znaczkach pocztowych (9—18), **MUZEUM NARODOWE, ODDZIAŁY — SUKIENNICE:** Malarstwo polsk. w. XVIII i XIX (10—15), **DOM MATEJKI,** Floriańska 41: Studia do uzbrojenia i in. (13 do 17.45), **SZOŁAYSKICH,** pl. Szczepański 9: Malarstwo i rzeźba polska od XIV do XVIII w. (10—14.45), **CZARTORYSKICH,** Jana 19: Sztuka hiszpańska (10—15), **NOWY GMACH,** al. 3 Maja 1: Polsk. malarstwo współcz., Malarstwo czeskie 1900—1950, Agaty, nefryty, korale (10—14.45), **CZAPSKICH,** ul. Manifestu Lipcowego 10: Moneta starożytnego Rzymu, **MUZEUM ARCHEOLOGICZNE,** Poselska 3: Starożytność i średniowiecze Małopolski, Pradzieje Nowej Huty, Pokaz zabytków antycznych (10—14), — **PRZYRODNICZE,** Sławkowska 17 (10—13), **KTF,** Stolarska 9: Wystawa fotogr. (10—18), Senacka 3: Materia meteorytowa 11—16), **PAWILON,** pl. Szczepański 3: Wystawa fotografii (Rumunia), 14 plastyków zakopiańskich (malarstwo, rzeźba, grafika), Malarstwo (Oddz. ZPAP — Rzeszów) Galeria „Arkady" — Malarstwo St Rodzińskiego (11—18), **PAŁAC SZTUKI,** pl. Szczepański 4: Kwiaty wsi polskiej (10—17), **KLUB OFICERSKI,** ul. Bitwy pod Lenino 1: Wystawa malarstwa z cyklu: Ogród Botaniczny (13—20).

Dyżury

CHIRURG.: Trynitarska 11 (dzieci do lat 14 — Prokocim), **INTERN.:** Trynitarska 11, **LARYNGOL.:** Kopernika 23a, — **OKULIST.:** Kopernika 38, — **UROLOG.:** Prądnicka 35, **NEUROLOG.:** Botaniczna 3, **PEDIATR.:** Prokocim, **GRUŹLICZY** dla mężczyzn: Prądnicka 80, dla kobiet: Wola Just.

Apteki

Dzierżyńskiego 36b (tlen), Długa 88, Krakowska 19, Szczepańska 1, Prokocim-Kolejowa, os. Wieczysta, Nowa Huta: os. Teatralne 26 (tlen).

Różne

ZOO (Lasek Wolski) od godziny 9 do zmroku.

Radio

PIĄTEK

Dzienniki: 5, 5.30, 6.30, 7.30, 8.30, 10, 12.05, 16, 16.50, 18, 19, 21, 23.50.

18.25 Słynne zespoły. 18.45 „Klub Entuzjastów Nowoczesności". 19.05 Muzyka i aktualności. 19.30 Koncert symfoniczny. 20.21 Dyskusja literacka z cyklu: „Konfrontacje", 21.43 Finał drużynowych Mistrzostw Świata na żużlu w Malmoe. 22.05 Studio współczesne — „Dziwny pasażer" — słuch. — 23.10 Gra Zespół Instrum. W. Kolankowskiego. 23.30 Koncert muzyki rozrywkowej.

SOBOTA

5.06 Muzyka. 6.20 Gimnastyka. 6.55 „Ceny życia". 7.01 Tylko w sobotę. 7.20 Muzyka. 7.46 „Obozy koncentracyjne od mało znanej strony" — szkic historyczny dr H. Dobrowolskiego. 8.10 Melodie. 8.35 „Pamięć nie zna przedawnienia". 9 Melodie ludowe. 9.20 Muzyka. 9.50 „Grzech" — opow. T. Różewicza. 10.05 Koncert rozrywkowy. 10.50 „Cichy Don" — odc. pow. M. Szołochowa. 11.20 Koncert chopinowski. 12.50 Mówi Technika. 14.45 „Błękitna sztafeta". 15 Reportaż z manifestacji antywojennej. 15.15 Muzyka. 15.30 Dla dzieci — „Wizyta Eskulapa" — słuch.

— Ty tylko patrz, co Carr zrobi. On im sam ułatwi sprawę. Chcą Ribbera. Mogę się z tobą założyć, że Carr się postara, żeby w ciągu dwudziestu czterech godzin Ribber trafił w ich ręce. Kiedy zaś go będą mieli, zrobi wszystko, żeby rozprawa odbyła się jak najprędzej. Zanim zdołają się w pełni przygotować, Carr zastosuje jakiś zręczny wybieg prawny, by uratować Ribbera. Ribber zostanie uniewinniony i natychmiast zniknie, a wówczas Carr postara się, aby wyszły na jaw jakieś dotychczas nie znane dowody, wykazujące niezbicie, że Ribber jest winien — i będzie mógł roześmiać się im w nos. Nie będą mogli oskarżyć Ribbera, bo został uniewinniony. Na dobrą sprawę Ribber mógłby się wówczas sam przyznać do zbrodni.

— Przypisujesz temu Carrowi cholerną przebiegłość.

— A tak — powiedział Grierson swym chrypiącym głosem.

Znów nastąpiła chwila milczenia, po czym Larkin rzekł:

— Więc sądzisz, że Carrowi będzie zależało, żeby złapali Ribbera?

— Tak.

— A co ja tu mogę zrobić? — spytał Larkin.

— Próbowali zataić wiadomość o tych odciskach palców. Dowiedziałem się o tym. Wydajemy dodatek nadzwyczajny. Ten dodatek będzie miał taki nagłówek: „Otto Larkin identyfikuje odciski palców na rewolwerze". Wkrótce po ukazaniu się dodatku, A. B. Carr zatelefonuje, a potem wskoczy do samochodu i pogna do miasta. Pojedzie prosto do swojego biura, albo prosto do Ribbera. Nie wiem. Myślę jednak, że raczej do biura, bo będzie lepiej wyglądało, jeśli Ribber tam do niego przyjdzie.

— Skąd ty o tym wiesz? — spytał Larkin.

— Bo mam normalny zasób inteligencji, znam możliwości Carra i — Grierson uśmiechnął się — przejęliśmy pewną rozmowę telefoniczną.

Larkin uśmiechnął się również.

— Mów dalej.

— Rex Brandon dzwonił na policję do Los Angeles — powiedział Grierson — prosząc, by mieli na oku A. B. Carra, gdyby się pokazał w swoim biurze. Mają tam fotografię i rysopis Peter Ribbera. Gdy go zobaczą, zaaresztują go.

— No, dobrze — obruszył się Larkin — co nam przyjdzie z tego, jeżeli oni go zaaresztują, a nie my?

— Nie rozumiesz? — spytał Grierson. — Wsadzą Ribbera za kratki. Oni go ścigają za kradzież. Madison Country ściga go pod zarzutem morderstwa. Zadzwonią do szeryfa. Szeryf i prokurator zabiorą Sylwię Martin i cała trójka popędzi do miasta, zabierze Ribbera i przywiezie tutaj. Będziesz to wszystko mógł przeczytać w „Clarionie".

Larkin zaczął gwałtownie mrugać oczyma. Zmarszczył czoło.

— Nie spuszczaj z oka domu Carra — poradził mu Grierson. — Nie zdradzaj się przed Selby'm i Brandonem, do czego zmierzasz. Jak tylko Carr wsiądzie w samochód i ruszy do miasta, wal za nim. Idź prosto do komendy głównej i powiedz, że jesteś z Madison City, że ci potrzebny ktoś, kto ci pomoże w ujęciu mordercy, który ma się zgłosić w biurze Carra. Oni ci na to odpowiedzą, że już otrzymali instrukcje i Carr jest pod nadzorem. Usiądziesz więc sobie i popalisz cygaro, a oni natychmiast cię zawiadomią, jak złapią Ribbera. Wtedy ty mu powiesz, że przyjechałeś po niego z Madison City. Zaaresztujesz go pod zarzutem morderstwa i przywieziesz tutaj. „Blade" wypuści dodatek nadzwyczajny. Przez całą pierwszą stronę będzie wypisane: „Otto Larkin ujmuje mordercę — komendant policji oddaje mordercę w ręce prokuratora okręgowego, Selby..." I cała twoja robota zakończona. Ty zidentyfikowałeś odciski palców. Ty pojmałeś mordercę. Oddałeś go w ręce prokuratora. Będziesz spacerował po Main Street i przyjmował gratulacje. Nie będziesz miał nic więcej do roboty. Sprawa udowodnienia przestępstwa należy do Selby'ego. Złapałeś mordercę. Nikt nie ma prawa niczego więcej od ciebie wymagać. Znalazłeś mordercę i ująłeś w ciągu trzydziestu sześciu godzin. Czego jeszcze chcesz?

Znów Larkin pomyślał chwilę, następnie wstał i strząsnął popiół z cygara.

— To mi wystarczy — rzekł.

ROZDZIAŁ VII.

Było już po dziesiątej, kiedy Doug Selby przestał rozmyślać. Zgasił lampę na biurku, podniósł story, zamknął okno i przygotował się do wyjścia.

Właśnie gasił światło, kiedy zadzwonił telefon.

Siedziba władz okręgu miała własną centralkę, lecz na noc przełączano telefon prokuratora i szeryfa na linię miejską.

Selby zazwyczaj zniechęcał nocnych rozmówców po prostu tym, że nie podnosił słuchawki telefonu biurowego. W biurze szeryfa był zawsze dyżurny urzędnik, toteż gdyby zaszła jakaś ważna potrzeba, szeryf by go o niej powiadomił.

(Ciąg dalszy nastąpi) (27)