Cena 50 gr A

echo KRAKOWA

Rok XXII PISMO POPOŁUDNIOWE Nr 128 (6782)

ODZNACZONE ZŁOTĄ ODZNAKĄ M. KRAKOWA

Kraków, piątek 2 czerwca 1967 r.

ZRA nie zezwoli na korzystanie z Kanału Sueskiego krajom, które złamią blokadę Zatoki Akaba

Koncentracja amerykańskich i brytyjskich okrętów na Bliskim Wschodzie

Samoloty egipskie kontrolują ruchy brytyjskiego lotniskowca „Hermes"

Na Bliskim Wschodzie nadal utrzymuje się napięta atmosfera i na razie nie zarysowują się perspektywy załagodzenia konfliktu.

Dziennik „Al Ahram" pisze dziś, że każdy kraj, który będzie usiłował przełamać blokadę Zatoki Akaba przy użyciu siły, uznany zostanie za agresora oraz nie zezwoli mu się na korzystanie z Kanału Sueskiego.

Trwa koncentracja amerykańskich i brytyjskich sił morskich w rejonie Bliskiego Wschodu.

Samoloty egipskie uzbrojone w rakiety sterowane otrzymały rozkaz nadzorowania ruchów brytyjskiego lotniskowca „Hermes" zakotwiczonego w pobliżu Adenu.

Dowództwo floty atlantyckiej USA w Norfolk (stan Wirginia), ogłosiło w czwartek, że wysyła 10 okrętów na Morze Śródziemne z „kurtuazyjnymi wizytami" do Grecji i na Maltę. W skład tej grupy okrętów wchodzi lotniskowiec „Essex" i dwa okręty podwodne.

Premier Wilson w Kanadzie i USA

Kryzys bliskowschodni omawiany był wczoraj przez premiera Wilsona z przywódcami kanadyjskimi. Wilson przybywa dziś do Waszyngtonu, aby konferować na ten temat z Johnsonem.

Premier Wilson oświadczył w środę, że W. Brytania zwróci się do krajów morskich, aby podpisały deklarację uznającą Akabę za międzynarodowy szlak wodny.

*

Jak wiadomo W. Brytania i USA podejmują kroki celem zmontowania bloku mocarstw zachodnich dla poparcia Izraela.

Waszyngtoński korespondent agencji UPI, powołując się na oficjalne koła rządowe, pisze o istnieniu amerykańskiego planu akcji przeciwko ZRA, składającego się z trzech etapów. Celem planu jest „stopniowe zwiększanie presji na prezydenta ZRA Nasera", mającej na celu osiągnięcia zgody na udostępnienie Zatoki Akaba dla Izraela.

*

Rada Bezpieczeństwa ponownie odroczyła swą debatę na temat sytuacji na Bliskim Wschodzie.

Nowy minister obrony Izraela

Radio izraelskie podało, że na czwartkowym posiedzeniu rządu podjęto decyzję rozszerzenia składu gabinetu Izraela poprzez włączenie w jego skład przedstawicieli partii Rafi oraz Herut. Najdonioślejszą decyzją jest powołanie na stanowisko ministra obrony, przedstawiciela partii Rafi gen. Dayana, który w okresie konfliktu sueskiego w 1956 r. był szefem sztabu armii izraelskiej.

Oprócz Dayana w skład rządu izraelskiego wszedł przywódca prawicowej partii nacjonalistycznej — Herut, Manchem Bevgin. Objął on stanowisko ministra bez teki. Nowo mianowani ministrowie natychmiast wzięli udział w dalszych obradach gabinetu.

Koncentracja wojsk arabskich

Koncentracja wojsk arabskich na granicy z Izraelem nie słabnie. W czwartek, w 36 godzin po podpisaniu egipsko-jordańskiego paktu obronnego, do Jordanii przybyły pierwsze jednostki irackie. Rozgłośnia bagdadzka podała do wiadomości, że odleciały już także do Jordanii pierwsze irackie samoloty myśliwskie, które stacjonować będą obecnie w pobliżu granicy z Izraelem.

Strzelanina w Jerozolimie

W czwartek wybuchła strzelanina w Jerozolimie w pobliżu bramy Mandelbaum, stanowiącej jedyne przejście między izraelską i jordańską częścią tego miasta. Żadnych ofiar w ludziach nie było.

Pełne poparcie Polski dla Zjednoczonej Republiki Arabskiej

W dniu 27 maja br. prezydent Zjednoczonej Republiki Arabskiej Gamal Abdel Naser przekazał przewodniczącemu Rady Państwa PRL Edwardowi Ochabowi posłanie, wyjaśniające stanowisko ZRA w obecnym konflikcie arabsko-izraelskim.

Przewodniczący Rady Państwa w odpowiedzi, przekazanej prezydentowi Naserowi wyraził pełne poparcie rządu PRL dla walki ZRA przeciwko imperializmowi i neokolonializmowi i stwierdził, że Polska widzi główne źródło obecnego konfliktu w rosnącym nacisku mocarstw imperialistycznych, które w postępowych przemianach, zachodzących w ZRA i innych krajach arabskich dopatrują się zagrożenia dla swoich interesów. PRL zawsze potępiała i potępia tego rodzaju agresywną działalność.

Przewodniczący Rady Państwa wyraził nadzieję, że ZRA wspólnie z innymi państwami arabskimi, przy całkowitym poparciu miłujących pokój narodów, w tym również Polski, doprowadzi na drodze pokojowej do osiągnięcia swych słusznych celów.

DOWÓDCĄ SIŁ ZBOJNYCH NATO w strefie Morza Śródziemnego mianowany został admirał Luciano Sotgiu z włoskiej marynarki wojennej, na miejsce admirała brytyjskiego J. Hamiltona.

W MIEJSCOWOŚCI BRUNSSUM w Holandii, odbyła się w dniu 1 bm. uroczystość oficjalnego oddania do użytku siedziby głównej sił zbrojnych NATO w Europie środkowej (Afcent). Siedziba ta została przeniesiona z Fontainebleau pod Paryżem.

J. NAUDE — PRZEWODNICZĄCY SENATU, został zaprzysiężony jako p.o. prezydenta Republiki Afryki Południowej. Kadencja dotychczasowego prezydenta C. Swarta skończyła się w dniu 31 maja, zaś nowo obrany prezydent Donges wciąż znajduje się w szpitalu po ciężkiej chorobie.

Ze świata

FEDERALNY SĄD NAJWYŻSZY BRAZYLII rozpatrzy prawdopodobnie 7 bm. wnioski o ekstradycję hitlerowskiego zbrodniarza wojennego Franza Paula Stangla, zgłoszone przez Austrię, NRF i Polskę.

WŁADZE RPA zamordowały 9 panafrykańskich bojowników wolnościowych. Komentując ten zbrodniczy krok reżimu Vorstera, sekretarz generalny Organizacji Jedności Afrykańskiej Diallo Telli powiedział, iż jest to szokujący i barbarzyński czyn.

PREZYDENT USA L. Johnson i premier Australii H. Holt odbyli w czwartek wspólną konferencję, poświęconą sprawom międzynarodowym. Rozpatrzyli oni m. in. zagadnienia dotyczące Wietnamu, kryzysu na Bliskim Wschodzie, rozmów w ramach Rundy Kennedy'ego i sprawy obecności wojsk brytyjskich w rejonie na wschód od Suezu.

Po raz pierwszy w historii lotnictwa — helikopterami przez Atlantyk

Dwa helikoptery amerykańskie typu HH-3E dokonały pierwszego w historii lotnictwa helikopterowego przelotu przez Atlantyk. Wystartowały one 31 ub. m. z lotniska nowojorskiego, a w 28 godzin później wylądowały na terenie światowej wystawy lotniczej, odbywającej się na lotnisku Le Bourget pod Paryżem. Helikoptery leciały dokładnie tą samą trasą, którą Charles A. Lindberg w roku 1927 dokonał pierwszego przelotu przez Atlantyk. Na zdjęciu: jeden z helikopterów podczas tankowania paliwa w locie z samolotu-cysterny typu HO-130P.

CAF — Unifax

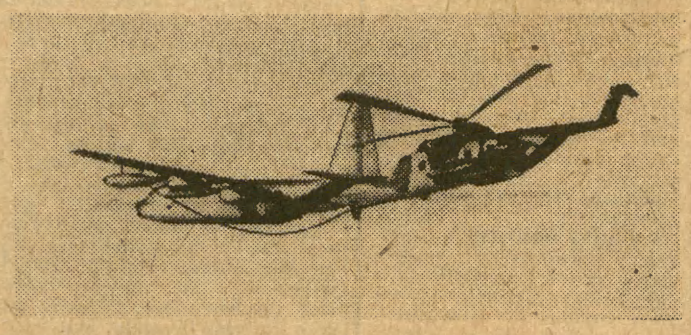

Delegacja NK ZSL z Cz. Wycechem udała się do NRD

Na zaproszenie kierownictwa niemieckiej Demokratycznej Partii Chłopskiej (DBD), w piątek rano udała się do NRD delegacja Naczelnego Komitetu ZSL. W skład delegacji, której przewodniczy prezes NK ZSL — Cz. Wycech, wchodzą: sekretarz NK — Z. Tomal, kierownik wydziału propagandy NK — W. Winkiel, członkowie NK M. Łopatkowa i M. Porzuczek.

W czasie kilkudniowego pobytu w NRD delegacja NK ZSL przeprowadzi rozmowy z kierownictwem DBD na temat dalszej współpracy między obydwoma partiami.

Antykubańskie wystąpienia Wenezueli

Wenezuela oficjalnie zażądała w czwartek zwołania konferencji ministrów spraw zagranicznych Organizacji Państw Amerykańskich. W piśmie skierowanym do rady tej Organizacji władze wenezuelskie domagają się, aby na konferencji została rozpatrzona sprawa „nieustającej interwencji" Kuby przeciwko Wenezueli.

To antykubańskie wystąpienie rządu wenezuelskiego ma związek z aprobującą postawą oficjalnych przedstawicieli władz Stanów Zjednoczonych, którzy niejednokrotnie oświadczali, że „przyłączą się" do wystąpień przeciwko Kubie.

—●—

Miasta bliźniacze:

Vars i Zakopane

Narciarze, instruktorzy i przyszli hotelarze pojadą do Francji

Bliźniacze miasta — Vars w Alpach Francuskich i nasze Zakopane łączą bliskie kontakty. Zarządy miejskie tych obydwu stacji klimatycznych wizytowały się już wzajemnie, określając zasady współpracy i wymiany doświadczeń zwłaszcza w dziedzinie rozwijania usług turystycznych.

Dużą wagę przywiązuje się do wzajemnej informacji w zakresie budowy i eksploatacji urządzeń turystycznych i sportowych, wymiany instruktorów narciarskich i grup specjalistów. Tak np. projektuje się że w bież. roku wyjedzie z Zakopanego do Vars grupa instruktorów narciarskich i zawodników, a nieco później praktykanci z zakopiańskiej szkoły hotelarskiej w Zakopanem.

JUTRO Kraków będzie na skraju wyżu. Zachmurzenie zmienne, przejściowo duże, w godzinach popołudniowych możliwe przelotne opady. Wiatr wschodni i północno-wschodni 3—6 m/sek. Temperatura do 21 st. C.

Nowa koncepcja strategów z Pentagonu — „bariera elektronowa" między Wietnamem południowym a DRW

WASZYNGTON

Stratedzy z Pentagonu poważnie zaniepokojeni ciągłymi porażkami wojsk USA w Wietnamie południowym, opracowują coraz to nowe koncepcje prowadzenia brudnej wojny, które miałyby uchronić Amerykanów przed klęską.

Dziennik „Washington Post" z 1 bm. informuje, że poważnie są już zaawansowane plany utworzenia „elektronowej bariery" między Wietnamem północnym, a południowym. Bariera zostałaby utworzona przez rozrzucenie wzdłuż strefy zdemilitaryzowanej — miniaturowych detektorów, które natychmiast sygnalizowałyby do stacji odbiorczej wszelki ruch na granicy. Rejon, w którym wykryty zostałby taki ruch, byłby natychmiast poddany lotniczemu bombardowaniu. Koszt utworzenia „bariery elektronowej" wzdłuż strefy zdemilitaryzowanej ocenia się na 3,5 miliarda dolarów.

NOWY JORK

Dowódca naczelny sił zbrojnych USA w Wietnamie południowym, gen. Westmoreland domaga się podniesienia w roku przyszłym liczebności wojsk amerykańskich w tym kraju do 600 tys. — zakomunikował senator Dominick — republikanin ze stanu Colorado. Powrócił on dopiero co z podróży do Wietnamu południowego, którą podjął na polecenie senackiej komisji sił zbrojnych.

—●—

Czy junta grecka przekaże Andreasa Papandreu władzom amerykańskim?

Grecki minister spraw wewnętrznych gen. Patakos oświadczył w dniu 1 bm., że rząd nie bierze pod uwagę sprawy deportowania syna b. premiera Grecji Andreasa Papandreu zanim nie stanie on przed sądem za „zdradę". Chyba że zostanie on uznany za obywatela innego kraju. Andreas Papandreu, syn przywódcy partii centrum został zatrzymany w kwietniu po wojskowym zamachu stanu. Do roku 1964 Andreas Papandreu miał obywatelstwo amerykańskie (był dziekanem wydziału ekonomiki na uniwersytecie kalifornijskim).

Andreas znajduje się obecnie w więzieniu ateńskim w Averoff oczekując na proces sądowy pod zarzutem udziału w ruchu lewicowym określanym przez władze wojskowe kryptonimem „aspida" (tarcza).

1 bm. wydano w Grecji zakaz wykonywania piosenek znanego kompozytora greckiego Mikisa Theodorakisa, b. przewodniczącego rozwiązanej ostatnio lewicowej organizacji „Młodzież Lambrakisa", a zarazem b. posła do parlamentu greckiego z ramienia lewicowej partii EDA. W rozkazie wydanym przez gen. Angelisa czytamy m. in., że muzyka Theodorakisa jest „środkiem łączącym komunistów". Utwory Theodorakisa znane były również za granicą.

—●—

Ciężkie czasy dla entuzjastek mini-spódniczek

Młode mieszkanki Nowej Południowej Walii zjawiły się w pracy 1 czerwca w mini-spódniczkach na złość oficjalnym zarządzeniom w sprawach mody generalnego prokuratora i departamentu sprawiedliwości. Zignorowały one okólnik o „przykładach niepożądanej odzieży", do której zaliczono bluzy ze skaju, mini-spódniczki i kolorowe pończochy.

Rozmowy Tito — Ulbricht na wyspie Brioni

BELGRAD

Prezydent Jugosławii Broz-Tito i przewodniczący Rady Państwa NRD, Walter Ulbricht, odbyli w dniu 1 bm. przyjacielską rozmowę na wyspie Brioni. W. Ulbricht spędza obecnie swój urlop w Jugosławii dokąd został zaproszony przez prezydenta Tito.

—●—

Wodolot „Zryw" znowu przewozi pasażerów

Po remoncie w Stoczni Gdańskiej przybył do Szczecina, prototypowy polski wodolot „Zryw". Jednostka ta kursować będzie trzy razy dziennie po Zalewie Szczecińskim pomiędzy Szczecinem i Świnoujściem. Na pokład zabrać może 76 pasażerów.

—●—

Wytrzeźwiał...

LONDYN.

W Peterborough obrabowany został w nocy pewien sklep jubilerski. Właściciel sklepu ze zdziwieniem otworzył przysłaną mu nazajutrz pocztą kopertę: były w niej skradzione pierścionki wartości 600 funtów szterlingów oraz anonimowa kartka z wyjaśnieniem: „Bardzo przepraszam, ale byłem pijany".

Prez. Luebke salwował się ucieczką

Przebywający w Berlinie zachodnim prezydent NRF Heinrich Luebke przeżył w środę po południu dramatyczne chwile, salwując się ucieczką przed kilkusetosobową grupą studentów, domagających się od niego jednoznacznego potępienia agresji USA w Wietnamie.

Akcja „Echa" i ZMS

Książeczki PKO wręczyli: Krakowskie Zakłady Papiernicze...

KRAKOWSKIE ZAKŁADY PAPIERNICZE uznały Dzień Dziecka za najodpowiedniejszy moment do wręczenia książeczki mieszkaniowej PKO, ufundowanej z inicjatywy dyrektora MARIANA BUSIA przez załogę przedsiębiorstwa. Delegacja w składzie: przewodnicząca Koła ZMS — STANISŁAWA KOSUT, przewodnicząca RZ — WŁ. SPARZYŃSKA, sekretarz POP — ZYGMUNT DUDZIK i przewodniczący RR — EDWARD KISIEL, w obecności kierownika Domu Dziecka — ST. MARCINKIEWICZA oraz wychowawczyni p. MARII BALICKIEJ wręczyła swój dar 17-letniemu STASIOWI KUDLE. Były to: książeczka mieszkaniowa z wkładem 7.200 zł, książeczka oszczędnościowa z wkładem 300 zł oraz pióro i długopis. Poza tym, przedstawiciele Zakładów, przywieźli ze sobą kosz pełen zabawek dla młodszych i starszych wychowanków Domu Dziecka nr 4. W imieniu obdarowanych, a przede wszystkim — Stasia, serdecznie dziękujemy!

...Nauczycielska Spółdzielnia Pracy „Wiedza"

Bezpośrednio po tym — z udziałem naczelnego redaktora „Echa Krakowa" — TERESY STANISŁAWSKIEJ — odbyło się spotkanie kolejnych fundatorów, czyli NAUCZYCIELSKIEJ SPÓŁDZIELNI PRACY „WIEDZA" z podopieczną ELŻUNIĄ BRUZDA z DD nr 3 w Prokocimiu. I tu przybyła specjalna delegacja, m. in.: prezes — mgr ADAM TRZOS, przewodniczący Rady Spółdzielni — LUDWIK DUDA i przewodnicząca Koła Spółdzielczyń — EUGENIA BABRAJ. Elżunia otrzymała książeczkę mieszkaniową z wkładem 7.200 zł, książeczkę oszczędnościową z wkładem 300 zł oraz wartościowy zegarek (na zdjęciu).

Po centralnym punkcie uroczystości — odbyły się występy dzieci, które bardzo ładnie śpiewały i tańczyły. Z wielką przyjemnością powitaliśmy na uroczystości przedstawicielkę II Oddziału NBP w Krakowie, która przybyła do podopiecznej Ali Pęczek z prezentami od załogi.

Fundatorom z „Wiedzy" — serdecznie dziękujemy za podjęcie akcji, kierownictwu — szczególnie p. IZABELI DROŻDŻOWEJ oraz wychowawcom i dzieciom za serdeczne przyjęcie! (mar)

Fot. J. Lewicki

Fiat 125-P

którego produkcję podejmujemy na Żeraniu

bardziej luksusową wersją typu 124

W Fabryce Samochodów Osobowych na Żeraniu trwa gorączkowa praca. Niektóre wydziały produkcyjne przenosi się do hal dawnych zakładów naprawczych, inne się modernizuje, inne wreszcie powstają zupełnie od podstaw. Wszystko dla podjęcia produkcji nowego samochodu licencyjnego — Fiata 125-P.

Tak właśnie ochrzcili go jego konstruktorzy z Turynu. Jest to bardziej luksusowa wersja typu 124, który, jak wiadomo, ma być produkowany w ZSRR.

Fiat 125-P zawiera w sobie elementy kilku typów Fiata. Np. płyta podłogowa, zawieszenie przednie, oś tylna itp. pochodzą z Fiata 1500, dach, boki nadwozia, drzwi — z Fiata 124. Całkowicie nową konstrukcją są błotniki przednie i tylne, pokrywa bagażnika i komory silnika, przednia i tylna ściana nadwozia itd.

Fiat 125-P jest limuzyną 4-drzwiową, 5-osobową, wyposażoną w silnik albo 60-konny pojemności 1295 cm sześć., albo 80-konny o pojemności 1608 cm sześć. z całkowicie zsynchronizowaną skrzynią biegów o czterech przełożeniach. Szybkość maksymalna — przy pierwszym silniku 140 km/godz., przy drugim — 160 km/godz. przy czym samochód uzyskuje wielkie przyspieszenia: 100 km/godz. osiąga w ciągu 14 sekund od chwili startu. Zużycie paliwa wg danych fabrycznych: przy silniku słabszym 9 1/100 km, przy silniejszym — 11 1/100 km, przy czym próby praktyczne w pełni potwierdziły te dane.

Samochód posiada wymiary: długość 4223 mm, szerokość 1611 i wysokość 1440 mm, jest więc nieco dłuższy i szerszy od dotychczasowych typów Fiata. Ponieważ sama kabina nie uległa zwiększeniu, cały zysk na długości przypadł bagażnikowi.

Teraz kilka słów o kabinie. Jest przestronna, fotele z przodu odchylane i ustawiane w dowolnej pozycji, tak że można spać w samochodzie. Tapicerka z tworzywa typu skaj niezwykle efektowna. Drążek zmiany biegów w podłodze, na tarczy rozdzielczej wskaźniki: szybkości, temperatury wody i ilości paliwa oraz 8 lampek sygnalizacyjnych; niskie ciśnienie oleju, włączenie świateł, jazda na hamulcu ręcznym, ładowanie, włączone ssanie, światło długie, działanie kierunkowskazów, rezerwa paliwa. Jest też tam miejsce na odbiornik radiowy. (ach)

Sankcje Nigerii wobec Biafry

Federalny rząd Nigerii zastosował nowe sankcje wobec Republiki Biafra. Począwszy od czwartku zakazano wszelkiej żeglugi na 20-kilometrowym odcinku wybrzeża Nigerii wschodniej oraz zamknięto drogi łączące Biafrę z resztą Nigerii.

Zamknięty został dla ruchu jedyny most łączący tę część kraju z prowincją środkowo-zachodnią.

Szef wojskowy Nigerii pułkownik Gowon zarządził powszechną mobilizację.

Wspólnik milczał lecz MO i tak ujęła złodziei obrazów z Wrocławia

Sąd Wojewódzki we Wrocławiu wydał wyrok na sprawców głośnej przed 10 laty kradzieży obrazów z Muzeum Śląskiego we Wrocławiu. M. Ciapało i F. Pankow skazani zostali na karę 5 lat więzienia, Z. Kornicki i R. Mikluszko otrzymali po 3 lata więzienia.

W 1957 r. zniknęło w tajemniczy sposób z galerii Muzeum trzynaście b. cennych płócien naszych malarzy. Po mozolnym śledztwie aresztowany został w 1958 r., a następnie skazany na kilka lat więzienia J. Kloc z Wrocławia, który nie ujawnił wspólników kradzieży.

Dopiero po ośmiu latach udało się pozostałych złodziei aresztować i postawić przed sądem.

Na gorącym uczynku

Minionej nocy w Nowym Sączu patrol MO przyłapał na włamaniu do kiosku Nowosądeckich Zakładów Gastronomicznych przy ul. Grodzkiej dwóch mężczyzn: mieszkańca tego miasta, 17-letniego Kazimierza Zająca oraz 17-letniego Jana Stolarczyka ze wsi Lipie. Nie zdążyli oni nic ukraść, spłoszeni pojawieniem się milicjantów.

Również tej samej nocy funkcjonariusze drugiego patrolu MO w Nowym Sączu zatrzymali w trakcie włamania do kiosku spożywczego przy ul. Nawojowskiej 41-letniego Józefa Frenczaka. (z)

Sprawca wypadku — zatrzymany

Jak już informowaliśmy, wczoraj rano na przejściu dla pieszych u zbiegu ul. ul. Boh. Stalingradu i Miodowej poniósł śmierć pod kołami samochodu, niewidomy 71-letni Franciszek Gąsiorowski. Kierowca samochodu „Nysa" nr rej. KW 6488 Woj. Spółdz. Transportowej i Usług Technicznych — 31-letni Józef Koszcz, zbiegł.

O godz. 17 patrol Obwodu Zmotoryzowanego MO zatrzymał na ul. Bronowickiej nietrzeźwego mężczyznę, odpowiadającego wyglądem rysopisowi poszukiwanego. Kierowca zeznał, iż uciekł z miejsca wypadku pod wpływem szoku nerwowego. Z jego wyjaśnień wynika, że po wypadku ok. godz. 12 wypił on 4 kieliszki 100-gramowe wódki i 5 dużych porcji piwa. Dochodzenia zmierzają do ustalenia, czy kierowca „Nysy" znajdował się pod wpływem alkoholu już rano, w momencie wypadku. Badania śladów hamowania „Nysy" wskazują na zbyt szybką jazdę na skrzyżowaniu tuż przed przejściem dla pieszych. (mal)

CAF — Interphoto

W Związku Radzieckim dobiegają końca prace realizacyjne nad III serią monumentalnego filmu „Wojna i pokój". Na zdjęciu: B. Zakawa — jako Kutuzow.

Szkoła im. A. Zawadzkiego powstaje w Krynicy

Wczoraj w Krynicy odbyło się uroczyste wmurowanie aktu erekcyjnego pod budowę nowej szkoły podstawowej. Szkole tej nadano imię Aleksandra Zawadzkiego.

W uroczystości wzięła udział Stanisława Zawadzka.

Luksemburg likwiduje armię

Wielkie Księstwo Luksemburg pozbywa się na wyprzedaży publicznej sprzętu wojskowego. Brak tu czołgów czy dział, nieznanych na terenie księstwa, ale można za bezcen nabyć ciężarówki, buty wojskowe, a nawet materace.

Jest to wynik decyzji — pierwszej w historii — dotyczącej likwidacji armii. Władze księstwa doszły do wniosku, że koszty utrzymania wojska, liczącego dotychczas około 6 tys. osób, są zbyt wysokie, a ewentualna przydatność — znikoma.

Luksemburg zachowa jedynie 600-osobowy batalion, stacjonujący w NRF jako część składową dywizji amerykańskiej.

Zmarł T. Głąbski

1 bm. zmarł w Łodzi Tadeusz Głąbski — wybitny działacz polskiego ruchu robotniczego, członek KC PZPR, sekretarz KŁ PZPR, b. członek KZMP i KPP. W czasie okupacji T. Głąbski był jednym ze współorganizatorów i członkiem kierownictwa organizacji „Front walki za naszą i waszą wolność", a później PPR i GL w Łodzi.

Z kraju

ROZSTRZYGNIĘTY ZOSTAŁ X ogólnopolski konkurs młodych kompozytorów, ogłoszony przez Zarząd Główny Związku Kompozytorów Polskich. Jury postanowiło I nagrody nie przyznawać. Dwie równorzędne nagrody otrzymali E. Gabryś z Krakowa za utwór „Concertino perundici strumenti" i J. Szwed z Tarnowskich Gór za utwór pt. „Gitariada".

NA „DNI POKOJU" — spotkanie przedstawicieli wszystkich krajów nadbałtyckich pod hasłem: „Bałtyk — morzem pokoju i przyjaźni", które odbędą się w dniach 3—4 bm. w Tallinnie (SRR Estonii), odleciała 1 bm. delegacja OKP w składzie: prof. Z. Skibniewski, z-ca sekretarza OKP E. Kolankowska i red. naczelny „Kierunków" — M. Kurzyna.

Z OKAZJI ŚWIĘTA NARODOWEGO REPUBLIKI WŁOSKIEJ, przypadającego dziś, 2 bm., przewodniczący Rady Państwa — Edward Ochab wystosował depeszę gratulacyjną do prezydenta Republiki — Giuseppe Saragata.

Protest NRD wobec władz ChRL

BERLIN

NRD złożyło w czwartek protest na ręce charge d'affaires ChRL w Berlinie wobec pogwałcenia immunitetu dyplomatycznego przedstawicieli NRD w Pekinie. 30 maja hr. grupa czerwonogwardzistów i policjantów zatrzymała na ulicy Pekinu dyplomatę oraz innych członków ambasady NRD i poddała ich przesłuchaniom na posterunku policji. MSZ NRD żąda od władz ChRL respektowania immunitetu dyplomatów NRD w Pekinie i zapobieżenia w przyszłości podobnym incydentom.

„Fantazja" — jabłka dla smakoszów

Amatorzy jabłek będą się chyba niedługo mogli delektować nową odmianą tych smacznych owoców. „Fantazja" — taką nazwę otrzymały nowe jabłka — to efekt 20-letnich doświadczeń prof. dr Aleksandra Rejmana z SGGW w Warszawie; słodko-kwaśne jabłko powstało że skrzyżowania dwóch popularnych w Polsce odmian — Mc Intosh i Linda. „Fantazja" może być uprawiana we wszystkich rejonach Polski.

Jak już donosiliśmy, na autostradzie w pobliżu Stuttgartu (NRF), uległ katastrofie autokar dalekobieżny, wiozący turystów brytyjskich. Z wraku autokaru wydobyto zwłoki 10 podróżnych; 32 osoby odniosły poważne obrażenia. Na zdjęciu: miejsce katastrofy.

CAF — Unifax

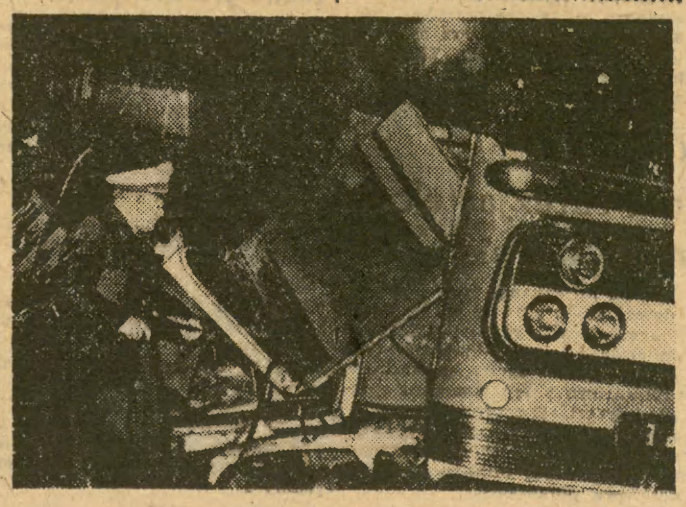

Służba zdrowia bardzo specjalna

Szpital dla Psychicznie i Nerwowo Chorych im. J. Babińskiego w Kobierzynie obchodzi właśnie 50-lecie. Szpital ten — jeden z większych w Polsce — liczy dzisiaj 19 oddziałów — w tym oddziały: zakaźny, gruźliczy, odwykowy — jednym słowem jest to cały kombinat nastawiony nie tylko na leczenie psychiczne, ale i innych schorzeń.

Szpital nosi imię Józefa Babińskiego. Był to światowej sławy lekarz-neurolog. Urodzony w 1857 roku w Paryżu, syn polskiego emigranta, dzięki swym pracom stworzył początki neurochirurgii, zalecając interwencje chirurgiczne w niektórych chorobach nerwowych. Członek Paryskiej Akademii Medycyny, w 1925 r. otrzymał doktorat honoris causa Uniwersytetu im. Stefana Batorego w Wilnie; zmarł w 1932 r.

Wśród wielu znakomitych, polskich psychiatrów, działających w kraju i poza granicami duże sukcesy osiągnął Jan Baliński, profesor Akademii Medyko-Chirurgicznej w Petersburgu, wnuk Jędrzeja Śniadeckiego uważany za ojca psychiatrii rosyjskiej. W poczet wybitnych uczonych należy także zaliczyć Jana Mazurkiewicza, z którego nazwiskiem wiąże się wielki rozwój psychiatrii warszawskiej w latach międzywojennych, dalej kierownika wileńskiej kliniki Rafała Radziwiłłowicza, na którym wzorował się Żeromski, tworząc postać Judyma i wielu, wielu innych — spadkobierców chlubnych tradycji psychiatrii polskiej.

Problem chorób umysłowych jest tak stary jak ludzkość. O ile za miernik kultury narodu przyjmiemy stosunek do jednostek upośledzonych, to polscy lekarze i prawodawcy mają być z czego dumni. Podczas, kiedy na Zachodzie osoby chore umysłowo były traktowane na równi ze zbrodniarzami i często oskarżane o czary, w Polsce przeważał prawdziwie humanitarny stosunek do nich. Już w 1534 r. biskup Tomicki ufundował w Krakowie szpital dla obłąkanych, znajdujący się, jak wynika z dokumentów, gdzieś w okolicy dzisiejszej ulicy Sebastiana. W 1679 r. biskup Trzebicki w testamencie przekazał fundusze na następny szpital, który powstał w tzw. szalonej kamienicy przy ul. Szpitalnej.

Obecnie co roku Akademie Medyczne Krakowa, Warszawy, Poznania, Białegostoku, Lublina, Łodzi, Zabrza, Wrocławia wypuszczają w świat nowych lekarzy tej trudnej specjalności. W siedmiu zorganizowanych po wojnie klinikach psychiatrycznych i w trzech zachowanych sprzed wojny, studenci zdobywają wiedzę. Możliwe, że chorzy nie mają jeszcze najlepszych warunków lokalowych, możliwe że brakuje tych czy innych zagranicznych lekarstw, ale na pewno nie brakuje wiedzy i serca lekarzy. Próbuje się szans wyleczenia każdego chorego, lekarze ze świętą cierpliwością prowadzą wieloletnie kuracje, wymagające nie tylko wiedzy ale często i zaangażowania lekarza w załatwianie życiowych spraw pacjenta. (bz)

Edward Ochab na Wybrzeżu

W czwartek przewodniczący Rady Państwa i OK FJN — Edward Ochab wziął udział w uroczystej sesji WK FJN i WRN w Gdańsku poświęconej podsumowaniu obchodów 1000-lecia Państwa Polskiego na terenie województwa. W czasie obrad przemawiał Edward Ochab.

W godzinach popołudniowych E. Ochab zwiedził Trójmiasto.

Przewodniczący Rady Państwa był następnie gościem załogi Stoczni im. Komuny Paryskiej w Gdyni. Po zwiedzeniu Stoczni E. Ochab spotkał się z aktywem polityczno-gospodarczym.

Opuszczając Wybrzeże Gdańskie E. Ochab złożył wiązankę kwiatów przed pomnikiem obrońców Westerplatte.

Zakłady w Oświęcimiu i ZPA w Tarnowie na czele „klubu miliarderów"

Aż 22 zakłady przemysłu chemicznego osiągną w tym roku produkcję wartości co najmniej miliarda złotych. Na czele „klubu miliarderów" znajduje się od wielu lat kombinat w Oświęcimiu — największe zakłady chemiczne w kraju, znane głównie jako producent kauczuku syntetycznego, nowoczesnych tworzyw sztucznych (polichlorku winylu i polistyrenu), chloru, karbidu i wielu innych produktów syntetycznych. W Oświęcimiu pracuje ponad 10 tys. osób. Roczna wartość produkcji kombinatu wynosi prawie 5,5 mld zł.

Drugie na liście Zakłady Azotowe w Tarnowie uzyskają w tym roku produkcję wartości 3,8 mld zł. Po uruchomieniu nowych inwestycji Zakłady w Tarnowie będą największym w Polsce producentem polichlorku winylu (80 tys. ton rocznie).

KRONIKA wypadków

● Na ul. Lubicz nastąpiło wczoraj zderzenie dwóch motocykli, przy czym obaj kierowcy doznali obrażeń. U 20-letniego Stanisława Kuchty (zam. w Michałowicach), stwierdzono wstrząs mózgu, a u 18-letniego Kazimierza Krzywdy (zam. w Garlicy) — ogólne potłuczenia. ● Na ul. Grodzkiej została potrącona przez samochód i doznała obrażeń głowy, 38-letnia Irena Łabuz (zam. ul. Fr. Nullo 17). ● W czasie rozpalania w piecu, uległa oparzeniom III st. twarzy 70-letnia Regina Kosatko (zam. w Toniach).

Mgr inż. górniczy

Leon Denikiewicz

dyrektor górniczy, długoletni pracownik górnictwa węglowego, były generalny projektant „Biprokop", główny specjalista Przedsiębiorstwa Specjalistycznego Górnictwa Surowców Chemicznych „HYDROKOP", odznaczony Złotym Krzyżem Zasługi i Medalem X-lecia PRL, zmarł w dniu 29 maja 1967 r.

W Zmarłym straciliśmy ofiarnego pracownika i nieodżałowanego Kolegę.

DYREKCJA
I RADA ZAKŁADOWA
PSGSChem „HYDROKOP"

Lecznica Małych Zwierząt w niebezpieczeństwie!

Adres — ul. Zegadłowicza 3 — dobrze jest znany wszystkim krakowianom, posiadającym czworonożnych ulubieńców. Tutaj przychodziło się po ratunek dla chorych Asów, Szarików i Mruczków. Przez niemal ćwierć wieku swego istnienia Lecznica Małych Zwierząt zdobyła sobie prawo do zaufania i wdzięczności właścicieli zwierząt, a chyba i samych pacjentów... Placówka powstała w 1943 r. staraniem Tow. Ochrony Zwierząt, a w sześć lat później włączona została do sieci państwowego lecznictwa weterynaryjnego. Na podstawie zawartego porozumienia bezpośrednie kierownictwo przejęły władze powiatu krakowskiego, chociaż w zasadzie lecznica miała służyć potrzebom miasta i do dzisiaj 90 proc. jej pacjentów stanowią zwierzęta z terenu Krakowa.

W tak dużym skupisku ludzkim sprawy związane ze zdrowotnością zwierząt domowych nabierają szczególnego znaczenia. Wiadomo przecież, że istnieje wiele chorób, którymi człowiek może się zarazić od zwierząt; pewne rodzaje egzem i innych chorób skórnych, nużyca, toksoplazmoza, nie wspominając już o wściekliźnie. Właściwa opieka weterynaryjna leży więc nie tylko w interesie naszych ulubieńców, ale i nas samych. O potrzebie istnienia lecznicy świadczy fakt udzielania 350—400 porad miesięcznie, niezależnie od corocznej akcji szczepienia kilku tysięcy psów przeciw wściekliźnie.

Tymczasem nad placówką przy ul. Zagadłowicza od pewnego czasu zaczęły gromadzić się ciężkie chmury. Władze PRN postanowiły ją zlikwidować, lokal przeznaczyć na mieszkanie powiatowego lekarza wet., a opiekę nad małymi zwierzętami przekazać Pow. Zakładowi Weterynarii przy ul. Brodowicza, który dotąd (a chyba również w przyszłości) nastawiony był głównie na leczenie zwierząt gospodarskich. Co postanowiono — to wprowadzono w czyn bez uzgodnienia z władzami miasta i miejskim lekarzem weterynarii. Po prostu z dniem 31 maja lecznica została zamknięta, nocą wywieziono całe jej wyposażenie.

Nie potrzeba udowadniać, że decyzja ta jest sprzeczna z interesem społecznym mieszkańców Krakowa i to z wielu powodów. Ul. Zegadłowicza, położona w samym niemal centrum miasta, ma dogodne połączenia tramwajowe z wszystkimi dzielnicami, czego w żaden sposób nie można powiedzieć o ul. Brodowicza. A każdy chyba zdaje sobie sprawę z jakimi kłopotami połączone jest przewożenie chorego zwierzęcia. Nieobojętną sprawą jest również stworzenie możliwości dodatkowych zakażeń przez kontakt dużych grup zwierzęcych z terenu miasta i wsi. Na koniec — wiemy, że do dzisiaj w pewnych środowiskach leczenie psa, czy kota uważane jest za... przesadę. 23-letnia działalność lecznicy przełamała wiele z tych przestarzałych, niehumanitarnych i wręcz groźnych nawet dla człowieka uprzedzeń. Co jednak będzie teraz, gdy drzwi zostały zamknięte? Czy dodatkowe trudności nie zniechęcą wielu ludzi, u których moment zaufania i przyzwyczajenie odgrywały decydującą rolę?

Rozumiemy, że Pow. Rada Narodowa stara się przyjść z pomocą swojemu pracownikowi. Trudno jednak akceptować podjęte w tym celu środki. Interes społeczny przemawia zdecydowanie za pozostawieniem lecznicy na dotychczasowym miejscu. Sprawa mieszkania jest do uzgodnienia — nawet przy znanych trudnościach lokalowych Krakowa. W każdym razie z tego powodu nikt jeszcze nie zdecydował się na zamknięcie placówki użyteczności publicznej. Mamy nadzieję, że szybka interwencja władz miejskich doprowadzi do wyjaśnienia i pozytywnego rozstrzygnięcia tego żenującego wprost konfliktu. (hs)

echo KRAKOWA

REDAGUJE KOLEGIUM: Teresa Stanisławska — redaktor naczelny, Czesław Morawetz — sekretarz odpowiedzialny, Jacek Adolf, Olga Dubaniowska, Maria Kwiatkowska, Janina Lovellowa, Antoni Ślusarczyk — członkowie kolegium.

ADRES REDAKCJI: Kraków, ul. Wiślna 2. Telefony: centrala 235-60, redaktor naczelny 246-78, sekretarz odpowiedzialny 680-32, dział miejski, informacji 219-48, dział łączności z czytelnikami 542-53, dział sportowy 543-58, archiwum 546-34, biuro ogłoszeń 553-40.

WYDAWCA: Krak. Wyd. Prasowe RSW „Prasa", ul. Wiślna 2.

DRUK: Krakowska Drukarnia Prasowa, ul. Wielopole 1.

KOLPORTUJE: „Ruch", or centrali telefon. 252-90. Koniec druku — godz. 16.30.

Ekonomia na co dzień

Potrzeba elastyczności

Jak wynika z opublikowanej niedawno oficjalnej enuncjacji, ajencyjna gastronomia rozwija się coraz bardziej prawidłowo. W wyniku działania wydanych niedawno przez MHW przepisów (m. in. obniżenie sum gwarancyjnych składanych przez ajentów, udogodnienia socjalne, rozluźnienie zarządzeń w sprawie zatrudniania oraz ułatwienia w zaopatrzeniu) ilość ajencyjnych punktów wzrosła w żywieniu zbiorowym do 2 tysięcy. I chociaż ogromną większość stanowią w systemie ajencyjnym zakłady małe, to jednak w sumie mamy już do czynienia w przemyśle gastronomicznym z poważnym czynnikiem, który zwłaszcza na peryferiach dużych miast oraz w rejonach wczasowo-turystycznych może odegrać znaczną rolę w poprawie zaopatrzenia ludności.

Na równi jednak z omawianą informacją zainteresowała mnie wiadomość, że w ajencyjnym barze, czy restauracji można obecnie przyrządzać potrawy według własnych przepisów i receptur. Rzecz zdaje się zakrawać na ewenement. Zjawisko bowiem, jakie od szeregu lat obserwujemy na niwie zbiorowego żywienia można — najkrócej mówiąc — ująć następująco: rozwój sieci zakładów i wzrost miejsc, jakimi one dysponują zmniejszył znacznie dysproporcję między podażą a popytem na usługi gastronomiczne, przy czym realne prognozy na najbliższą przyszłość są jeszcze bardziej optymistyczne. Trudno się jednak powstrzymać od uwagi, że przy wszystkich zaletach tych poczynań, przy niewątpliwym zmniejszeniu się podstaw do społecznej krytyki w odniesieniu do tej dziedziny gospodarki — doprowadziliśmy do zadziwiającej standaryzacji w żywieniu zbiorowym.

Spójrzmy właśnie na owe receptury. Czy to Wybrzeże, czy Bieszczady, czy Ziemia Lubuska, czy Mazury, okolice jezior augustowskich, czy Karkonoszy — wszędzie króluje jednakowy schabaszczak, jednakowa pieczeń wieprzowa, czy gulasz. Działają ujednolicone przepisy, które wywierają bezpośredni wpływ na jadłospisy. Przyrządza się to, co wolno, i jak trzeba.

Tu pewnie ktoś mi przerwie, wspominając coroczny przecież konkurs na srebrną patelnię i potrawy staropolskie. Zgoda. Jest taki konkurs, i to coraz bardziej owocny. Nie wolno jednak zapominać, że w skali ogólnokrajowej (czy w proporcji wojewódzkiej) konkurs ten obejmuje tylko niewielki procent zakładów gastronomicznych, i to głównie z pionu spółdzielczości wiejskiej. W ogromnej, przytłaczającej większości działa np. receptura numer — powiedzmy 17 łamane przez 21, czyli kotlet plus ziemniaki, plus kapusta. Ewentualnie na życzenie klienta (niechętnie zresztą spełniane) ziemniaki mogą być zastąpione frytkami, a kapusta np. buraczkami.

Z tych względów wydaje się, że dojrzeliśmy już do takiej gastronomicznej reformy, która zezwoliłaby mistrzom patelni na zademonstrowanie swych umiejętności i fantazji. Niech robią co chcą, byle smacznie. I oczywiście po godziwych cenach, które powinny być zatwierdzane przez właściwe władze. Może niekoniecznie przez komisje cen, może wystarczyłaby instancja cen danego przedsiębiorstwa gastronomicznego. W grę nie musiałyby oczywiście wchodzić wszystkie dania. Wystarczyłyby wyjątki od urzędowych receptur.

Ten sam aspekt ma problem zaopatrywania się zakładów gastronomicznych w niektóre artykuły spożywcze. Wydaje się, że w tym zakresie można by — oczywiście pod określonymi warunkami — zezwolić jadłodajniom i restauracjom na samodzielne dokonywanie zakupów nabiału, warzyw i owoców na targach i bazarach. Wydanie takiego bardziej elastycznego przepisu przyczyniłoby się do usprawnienia zaopatrzenia, które w chwili obecnej utrudniają kłopoty transportowe przedsiębiorstw gastronomicznych.

W obu przedstawionych kwestiach potrzeba większej elastyczności wydaje się niewątpliwa.

BOGDAN KUJAWA

Odpowiedzi redakcji

Czytelnik „As" (1874)
Akademia Sztuk Pięknych mieści się w Krakowie — pl. Matejki 13. Wszelkie informacje otrzyma Pan w sekretariacie uczelni.

„Czytelniczka" (1178)
Liceum Muzyczne ma swoją siedzibę w Krakowie, ul. Basztowa 6.

E. Z. z Dębnik (1959)
Informacji może udzielić bezpośrednio Wydział Budown. Urbanistyki i Architektury Prez. DRN Podgórze.

„Stała Czytelniczka" (1970), „Czytelniczka" (1974), „Stały Czytelnik", Kraków (1884), B. B. (1920)
Radzimy się zwrócić do Poradni Wychowawczo-Zawodowej Kuratorium (ul. Czarnowiejska 5), gdzie na miejscu otrzymacie dokładne i wyczerpujące informacje.

„Czytelniczka" Kraków (1820)
W sprawie starań o rentę w oparciu o ryczałtowe wynagrodzenie, radzimy się zwrócić po informacje bezpośrednio do Wydziału Rent ZUS — Kraków, ul. Pędzichów 27.

Mieszkańcy okolicy Wisły i in. (1330)
Pisaliśmy już na ten temat 24 stycznia br. w „Poczytylonie". Budowa mostu Grunwaldzkiego przewidziana jest w 1968 r.

K. Z. Nowa Huta (1878)
Radzimy zwrócić się do Wydziału Handlu Prez. DRN.

M. U. (1457), „Stały Czytelnik" (1184), J. W. Tarnów-Świerczków (1273).
Prosimy o podanie dokładnego adresu, odpowiemy listownie.

Malcy obchodzili wczoraj swoje święto. Z okazji Międzynarodowego Dnia Dziecka — przy Przedszkolu nr 1 (Kopernika 16) otwarto plac zabaw dla 115 przedszkolaków. Plac oryginalny, z zaczarowanymi domkami, indiańskim namiotem, chińską pagodą itd. Trud w urządzeniu był niemały i podbudowany dość pokaźną gotówką. Stąd godzi się wymienić udziałowców dzieła — Spółdzielnie: CPLiA im. Wyspiańskiego, Zaopatrzenia i Zbytu Malarzy, „Piast", Stolarzy i in.

65 małych pacjentów powraca do zdrowia w szpitalu przy ul. Strzeleckiej. Wczoraj szpitalna dyscyplina nieco się rozluźniła (zresztą za zgodą dyrektora dr J. Sekułowej). Dzieci przedefilowały w barwnym pochodzie w strojach i czapkach, otrzymały liczne drobne upominki.

❊

W Miejskim Domu Dziecka na Woli Justowskiej odbyła się wielka zabawa, rozdano upominki, które z polecenia ministra przemysłu chemicznego — Antoniego Radlińskiego przekazało dla MDD Zjednoczenie Przemysłu Gumowego.

❊

W Woj. Komitecie FJN odbyła się uroczystość wręczenia Odznak Przyjaciół Dziecka. Otrzymało je 20 osób, wśród nich I sekretarz KW PZPR — Czesław Domagała oraz sekretarz KW Andrzej Kozanecki, przewodn. Prez. Woj. RN J. Naończański, przewodn. Prez. RN mgr Z. Skolicki, komendant woj. MO płk M. Nowak oraz płk J. Krawczyk.

❊

Miło upływał czas na występach i zabawie w Dzielnicowym Żłobku nr 4 przy ul. Żuławskiego 9. Najefektowniej wypadł taniec „Zbójnicki" — na zdjęciu. Personel i komitet rodzicielski zebrały 600 zł na Dom Spokojnej Starości.

Fot. J. Lewicki

W samym centrum klinik powstało siedlisko potencjalnej zarazy

W centrum największego w Krakowie ośrodka klinik przy ul. Kopernika znajduje się Wojewódzka Poradnia Stomatologiczna. Jej budynek został niedawno doprowadzony do idealnego porządku. Niestety jednak od miesiąca instalacje odprowadzające nieczystości i wodę z ubikacji są zepsute. W każdym wypadku, a już specjalnie w placówce tego typu taka awaria powinna być usunięta natychmiast. Kierownictwo Poradni alarmuje więc miejską i dzielnicową Stację San.-Epid., Stacja San.-Epid. Grzegórzki wydaje polecenia Zarządowi Budynków Mieszkalnych (Mogilska 50) w którego gestii znajduje się budynek Poradni, Zarząd polecenia przyjmuje i na tym sprawa się kończy.

A równocześnie pacjenci, w tym wiele dzieci, muszą korzystać z ubikacji, w której woda i nieczystości grubą warstwą pokrywają posadzkę, choć personel ustawicznie usuwa zanieczyszczenia. Fekalia przenikają do gabinetu rentgenologicznego, z którego korzystają setki pacjentów i gdzie znajduje się kosztowna aparatura. Piwnice, będące zapleczem magazynowym Poradni, przypominają dół kloaczny z nieczystościami sięgającymi po kolana. Podwórze, gdzie zajeżdżają Karetki Pogotowia z całego województwa pokryte jest nieczystościami, przez które brną pacjenci. Obok ogród zabaw dla dzieci pracowników służby zdrowia; przez cały dzień przebywają one obecnie w nieznośnym smrodzie. Ten smród panuje wszechwładnie w sali przyjęć, gabinecie rentgena itp. Mury od strony podwórza są zawilgocone nieczystościami. Niszczeje świeżo odnowiony budynek, a co gorsza w samym centrum klinik powstało siedlisko niebezpiecznej zarazy.

(bp)

Wystawę otworzył sam król

W Krzysztoforach otwarto wczoraj wystawę pt. „Pamiątki Towarzystwa Strzeleckiego". Na ekspozycję złożyły się cenne zbiory Muzeum Historycznego — na czele ze srebrnym kurem, ofiarowanym Bractwu Kurkowemu przez Zygmunta Augusta. Są tu portrety królów kurkowych, tarcze, odznaki, nagrody, dary ofiarowane Bractwu (wszystko w srebrze z pięknymi emaliami), stroje orszaku kurkowego króla. Na wczorajszą uroczystość przybyli bracia kurkowi — wszyscy w tradycyjnych strojach. Wystawę otwierał sam król kurkowy — Józef Lubelski.

Notatnik krakowski

DZIŚ O GODZINIE:

✱ 20 — Dziedziniec Wawelski — koncert Orkiestry i Chóru Filharmonii Krakowskiej pod dyr. H. Czyża, z udziałem solistów: N. Magaloffa (Szwajcaria) — fortepian i Stefanii Woytowicz — sopran.

✱ 20 — „Nowy Żaczek", al. 3 Maja 5 — wernisaż prac Ł. Jasielskiego i T. Nyczka.

JUTRO O GODZINIE:

✱ 14 — Bulwary nad Wisłą (pod Wawelem) konkurs rysunkowy „Malowanie kredą na asfalcie" wychowanków przedszkoli i najmłodszych klas szkół podst. St Miasta.

A POZA TYM:

✱ Od 1—14 bm. o godz. 18 odbywają się w KDK pokazy najnowszych filmów, prezentowanych na tegorocznym Festiwalu Filmów Krótkometrażowych w Krakowie. Od 1—3 bm. wyświetlane będą filmy: „Dwa dni w Pekinie" i „Oni, miesiące, lata".

Inżynierowie i technicy przemysłu spożywczego obradują w Krakowie

Dziś rano w Garnizonowym Klubie Oficerskim rozpoczął się XXI Walny Zjazd Delegatów Stowarzyszenia Naukowo-Technicznego Inżynierów i Techników Przem. Spożywczego. Zjazd odbywa się po raz pierwszy w Krakowie i bierze w nim udział ok. 250 delegatów z całej Polski.

Istniejące od 1946 r. stowarzyszenie to skupia ok. 15 tys. członków zatrudnionych w ponad 700 zakładach przemysłu spożywczego. Zakłady te wchodzą w zakres takich branż jak cukownicza, jajczarsko-drobiarska, mleczarska, mięsna, owocowo-warzywna, piekarsko-cukiernicza. Praca stowarzyszenia koncentruje się głównie na trzech kierunkach: 1) podnoszenie i doskonalenie kwalifikacji kadry inżynieryjno-technicznej, zakładów przem. spożywczego, 2) wprowadzanie do tych zakładów postępu technicznego, 3) zagadnienia związane z bezpieczeństwem i ochroną pracy. (l)

W Klubie „Pod Gruszką"

Ostatnią imprezą filmową, organizowaną przez Klub Dziennikarzy „Pod Gruszką" i Filmos, będzie spotkanie z wybitnym reżyserem filmów animowanych Witoldem Gierszem. Spotkanie, prowadzone przez red. W. Cybulskiego, będzie ilustrowane najlepszymi filmami Giersza: Oczekiwanie, Czerwone i czarne, Kartoteka i Koń (panoramiczny). Ten ostatni film będzie tez uczestniczył w festiwalu krakowskim. Spotkanie z W. Gierszem odbędzie się dziś o godz. 18.30 przy ul. Szczepańskiej 1.

Wyróżnienie przedsiębiorstw i pracowników PT

Krak. Zjedn. Przedsięb. Państw. Przemysłu Terenowego należy do najlepszych w kraju; zajęło ono w ub. roku pośrod 28 zjednoczeń zgrupowanych w Komitecie Drobnej Wytwórczości III miejsce w ogólnopolskim współzawodnictwie pracy. Podobnie podległe zjednoczeniu — Krak. Zakłady Metalowe PT zdobyły II lokaty wśród kilkuset branżowych zakładów w Polsce oraz I miejsce we współzawodnictwie w skali przedsiębiorstw PT z terenu Krakowa.

Krak. Zakłady Metalowe PT otrzymają sztandar przechodni Prezydium RN m. Krakowa oraz Zarządu Okręg. Zw. Zaw. Prac. Gosp. Komunalnej i PT w dniu 3 bm. w Teatrze „Rozmaitości" na akademii z okazji Dnia Pracownika Przemysłu Terenowego. Podczas uroczystości nastąpi również dekoracja pracowników PT odznakami zasłużonego racjonalizatora, przodownika pracy oraz za pracę społeczną dla m. Krakowa. Wyróżniający się we współzawodnictwie w ub. roku pracownicy PT dostaną nagrody. (z)

PRACOWNICY POSZUKIWANI

Zakłady Budowy Maszyn i Aparatury im. St. Szadkowskiego — Kraków, ul. Grzegórzecka 69 — zatrudnią natychmiast 20 TOKARZY METALOWYCH. — Bliższych informacji udziela i przyjmuje zgłoszenia Dział Kadr i Szkolenia. a K-5097

Przedsiębiorstwo Transportu Samochodowego Łączności Nr 5 w Krakowie, ul. Cystersów 21 — zatrudni natychmiast INŻYNIERA na stanowisku kierownika Stacji Obsługi Technicznej — wymagane wykształcenie wyższe techniczne, PRACOWNIKA na samodzielne stanowisko szkolenia i informacji fachowej — wymagane wykształcenie wyższe ekonomiczne lub techniczne, pracownika na stanowisko KONTROLERA TECHNICZNEGO — wymagane wykształcenie średnie i prawo jazdy kat. II oraz 10 KIEROWCÓW z prawem jazdy kat. II i III.
Warunki płacy do omówienia na miejscu.

Zarząd Sprzętu Państwowego Przedsiębiorstwa Budowy Huty im. Lenina — przyjmie do pracy: ELEKTROMONTERÓW SIECIOWYCH, SPAWACZY, ŚLUSARZY KONSTRUKCYJNYCH i REMONTOWYCH MASZYN BUDOWLANYCH, POMOCNIKÓW MASZYNISTÓW MASZYN BUDOWLANYCH, MALARZY KONSTRUKCJI STALOWYCH oraz PRACOWNIKA UMYSŁOWEGO z wyższym, względnie średnim wykształceniem ekonomicznym na stanowisko zastępcy kierownika Sekcji Zatrudnienia i Płac.
Na miejscu hotele robotnicze oraz stołówka. Zgłoszenia przyjmuje Sekcja Zatrudnienia i Płac.
Dojazd tramwajem linii 4, 5 i 16. — Wysiadać na drugim przystanku przed Walcownią.

ŚLUSARZY MASZYNOWYCH, TOKARZY, MURARZY, DEKARZY, BLACHARZY, ELEKTRYKÓW, STOLARZY oraz przyuczonych STOLARZY, MALARZY, MASZYNISTÓW i POMOCNIKÓW MASZYNISTÓW do obsługi lokomotyw spalinowych, MONTERÓW i ELEKTRYKÓW SAMOCHODOWYCH, KIEROWCÓW CIĄGNIKÓW — zatrudnią Zakłady Przemysłu Tytoniowego w Krakowie, al. Planu 6-letniego 280. — Warunki pracy i płacy do omówienia w Dziale Kadr i Szkolenia Zakładów, codziennie od godziny 7 do 15, w soboty do 13.

Wojewódzkie Przedsiębiorstwo Produkcji Pomocniczej Materiałów Budowlanych w Krakowie, al. Słowackiego 29, II p., zatrudni natychmiast
1) GŁÓWNEGO KSIĘGOWEGO,
2) INŻYNIERA BUDOWLANEGO.
ad 1) wymagane: wykształcenie wyższe ekonomiczne i 7 lat praktyki w tym 4 lata na stanowisku kierowniczym w służbie ekonomicznej,
ad 2) wykształcenie wyższe techniczne i 10 lat praktyki oraz uprawnienia budowlane.
Wynagrodzenie do uzgodnienia w dyrekcji Przedsiębiorstwa, adres jak wyżej. K-5207

Krakowskie Przedsiębiorstwo Robót Inżynieryjnych w Krakowie, ul. Mazowiecka 31 — zatrudni z terenu woj. krakowskiego: BRUKARZY, MONTERÓW WOD.-KAN. INSTALACJI ZEWNĘTRZNYCH oraz ROBOTNIKÓW NIEWYKWALIFIKOWANYCH.
Wynagrodzenie akordowe wg Układu Zbiorowego Pracy w Budownictwie. Zakwaterowanie dla zamiejscowych bezpłatne. Raz w miesiącu bezpłatny przejazd do rodziny. Przy przyjęciu należy przedłożyć dowód osobisty (podbity w ostatnim miejscu pracy), książeczkę wojskową lub dowód rejestracyjny z wymeldowaniem okresowym.
Zgłoszenia przyjmuje Dział Zatrudnienia i Płac KPRI, Kraków, ul. Mazowiecka 31, parter, pokój nr 8, telefon 304-50 do 56 wewn. 14. Dojazd tramwajami linii nr 3, 7 i 19, z Dworca Głównego PKP do końcowego przystanku na ul. Długiej. K-2814

Praca

POSZUKUJĘ od zaraz Pani do dzieci. Wyjazd na wakacje. Tel. 603-34.

POMOC domowa do dziecka potrzebna natychmiast. Nowa Huta, os. Strusia 4/66.

PRZYJMĘ dochodzącą do 2-letniego dziecka. Oferty 1249 „Prasa" Kraków, Wiślna 2.

DOCHODZĄCĄ pomoc do dziecka przyjmę. Nowa Huta, Centrum C, bl. 4/12. Zgłoszenia po godz. 18. H-108644

Nauka

KURSY kreśleń technicznych budowlanych — konstrukcyjnych maszynowych, instalacyjnych — organizuje Zakład Doskonalenia Zawodowego. — Wpisy: Kraków, ul. Dietla 38, w godz. 8—18, tel. 653-12. K-5220

Matrymonialne

BIURO Matrymonialne — „Syrenka" — Warszawa, Elektoralna 11 — poleca swoje usługi. Informacje 10 zł znaczkami. K-4395

Sprzedaż

WARTBURG 1000 de Luxe, po 7000 km — sprzedam. Tel. 318-94, po godz. 17. 111316-g

WZMACNIACZ gitarowy 20 W, głośnik, komplet — sprzedam. Telefon 567-90. 111078-g

MZ-ES-250, przebieg 9000 km — sprzedam. Telefon 503-96. 110972-g

LAMBRETTĘ Ld-150 — sprzedam tanio. — Azory, Stachiewicza 27/32.

SPRZEDAM maszynę — „Singer" gabinetową, leżak, okno podwójne — okucia pieców. Kraków, Kielecka 30, m. 4.

TANIO sprzedam motocykl Victoria 350 cm³. — Kraków, ul. Francesco Nullo 17/67. 110959-g

STOŁ krawiecki, rower „Diamant", tanio sprzedam. Kraków, Szewska 12/11, w godz. 13—18.

MZ-250 — sprzedam. Kraków, ul. Chocimska 22/1.

WÓZEK dwukołowy, tylny, do motocykla, sprzedam. Cena 3000. Wiadomość: Józef Romek, Kraków, ul. Węgierska 10/28, III p. 110947-g

Lokale

2 POKOJE z kuchnią — superkomfortowe — na osiedlu Olsza II, zamienię na pokój z kuchnią i garsonierę, superkomfortowe lub komfortowe. — Warunki do omówienia. Oferty 848 „Prasa" Kraków, Wiślna 2.

KUPIĘ lub zapłacę z góry, za pokój w domu wyłączonym spod kwaterunku. Oferty 1038 „Prasa" Kraków, Wiślna 2.

GARSONIERĘ — dozorcostwo — 13 m², zamienię na mieszkanie prywatne. Oferty 1115 „Prasa" Kraków, Wiślna 2.

Nieruchomości

SWOSZOWICE! Parcelę sprzedam. — Zgłoszenia: Kraków, ul. Wielicka 19 m. 16. 110747-g

DOM jednorodzinny w Krakowie — pilnie sprzedam, z powodu wyjazdu. Oferty 1104 „Prasa" Kraków, Wiślna 2.

PIERZE i PUCH mechanicznie czyści — odświeża — dezynfekuje — zakład:
● ul. URZĘDNICZA 6 —
● ul. SZLAK 18
(również przystosowuje pierzyny do przerobienia na kołdry).
Informacje: — tel. 224-59.

STUDENCKA SPÓŁDZIELNIA PRACY
»ŻACZEK«
zawiadamia swoich Klientów, że biura Zarządu Spółdzielni ZOSTAŁY PRZENIESIONE z al. Mickiewicza 30, na
ul. KONARSKIEGO 22a
(przecznica z ul. Dzierżyńskiego) tel. 388-71

DOM jednorodzinny w Kobierzynie, z parcelą budowlaną — sprzedam. Ewentualnie mieszkanie do zamiany. Wiadomość: Dzierżyńskiego 17/2, II p.

SPRZEDAM dom jednopiętrowy — możliwość nadbudowy mieszkania — ul. Wallek-Walewskiego. Wiadomość: Kraków, ul. Przybyszewskiego 3, fryzjer. 111103-g

Zguby

NIJAKI Ewa, Kraków, Armii Ludowej 6/20, zgubiła legitymację nr 118 — wydaną przez XIII Liceum Ogólnokształcące w Krakowie. 111361-g

STACHOWICZ Witold — urodzony 5. VII. 1948 r. — Wieniec, pow. Bochnia — zamieszkały Kraków, ul. Rydla 31, zgubił legitymację szkolną nr 235, wydaną przez Technikum Budowlane. 110832-g

16 MAJA zgubiono — na trasie Kraków—Skawina, pamiątkowy pierścionek. — Zwrot za wynagrodzeniem: Lelek, Skawina, os. Ogrody bl. 64/10, telefon 205-88. 111272-g

STRONA Andrzej, zam. Kraków, Kazimierza Wielkiego 17/2, zgubił legitymację szkolną IV Liceum Ogólnokształcącego.

WIECHEC Celina, zam. Kraków-Pychowice, zgubiła legitymację szkolną, wydaną przez Technikum Łączności w Krakowie.

Różne

ŚWIADKÓW wypadku, jaki miał miejsce na przystanku tramwajowym koło Hali „Korony", dnia 13 kwietnia 1967 r. godz. 21.10 — proszę o zgłoszenie się. Cecylia Kucia, Kraków, ul. Topolowa 24, II p., m. 9, od godz. 7 do 19.

LUBLIN. Centralna Spartakiada w podnoszeniu ciężarów dobiega końca. Wczoraj na podium stanęli zawodnicy wagi półciężkiej. Zwyciężył **Ozimek** (woj. warszawskie) — 465 kg przed **Pietruszkiem** (Katowice) — 440 kg.

Krótko-aktualnie

WOŁGOGRAD. Reprezentacja piłkarska Meksyku wygrała z reprezentacją Rosyjskiej FSRR 1:0 (1:0).

TOKIO. Komitet Organizacyjny Letniej Universiady, która odbędzie się w Tokio w dniach 26 sierpnia — 4 września br., podał do wiadomości, że w imprezie tej weźmie udział ponad 2 tys. sportowców z 39 krajów.

Na ligowych boiskach

Cracovia gra z Ruchem
Garbarnia gości MZKS Gdynia

Wyjazdowe mecze Wisły, Hutnika i Victorii

JESZCZE 3 kolejki spotkań pozostały piłkarzom do zakończenia rozgrywek w pierwszej lidze i 5 w drugiej. W nadchodzącej serii spotkań tylko Cracovia i Garbarnia grają na własnych boiskach, pozostałe drużyny krakowskie mają mecze wyjazdowe.

Cracovia gości u siebie chorzowski Ruch. Spodziewamy się, że odmłodzona drużyna biało-czerwonych włoży w to spotkanie maksimum ambicji. Choć przeciwnik jest rutynowany, to jednak można pokusić się o zwycięstwo. Zależy to w równej mierze od bojowości krakowskich napastników, jak i gry obrońców, którzy będą mieć trudne zadanie utrzymania w ryzach takich piłkarzy Ruchu, jak: Gomoluch, Herman czy Faber. Warto przypomnieć, że w ostatnim meczu Ruch przegrał z Zagłębiem 1:2. Chorzowianie byli przez cały czas drużyną równorzędną, lecz niefortunnie utracili bramkę na 4 min. przed końcem zawodów. Występ chorzowian w Krakowie zapowiada się więc interesująco! W pierwszej rundzie wygrał Ruch 3:0.

Wisła jedzie do Sosnowca na spotkanie z Zagłębiem. Drużyna krakowska dobrze ostatnio zagrała ze Stalą i obecnie legitymuje się już 21 punktami. **Aby jednak zabezpieczyć się całkowicie przed jakimiś cudami i niespodziankami, wiślacy wciąż jeszcze potrzebują 2—3 punktów. Toteż przywiezienie z Sosnowca przynajmniej wyniku remisowego zadowoliłoby zarówno piłkarzy jak i kibiców.** W jesieni wygrało Zagłębie 4:0.

W pozostałych spotkaniach pierwszej ligi grają: **GKS Katowice — Śląsk** (2:1), **Legia — Zawisza** (0:0), **Pogoń — Polonia** (1:0), **Stal — ŁKS** (1:1), **Szombierki — Górnik** (1:3).

Drugoligowa Garbarnia gra u siebie z MZKS Gdynia. Zespół gdyński należy do czołowych w drugiej lidze, zajmując aktualnie 5 pozycję w tabeli. Spodziewamy się więc na Ludwinowie ładnej gry. Pierwszy mecz tych drużyn zakończył się wynikiem bezbramkowym.

Przed trudnym zadaniem stają piłkarze Hutnika Nowej Huty. Jadą bowiem do Opola na mecz z „samym" leaderem tabeli — Odrą. „Urwanie" nawet jednego punktu byłoby już niemałym sukcesem hutników. W jesieni wygrała Odra 1:0.

Victoria gra we Wrocławiu z Lotnikiem. Zapowiada się zacięty pojedynek, gdyż obydwie drużyny wciąż jeszcze potrzebują punktów. W jesieni wynik był bezbramkowy.

A oto pozostałe spotkania drugoligowe: **Gwardia — Lechia** (2:0), **Polonia — Stal** (1:1), **Start — Warmia** (0:2), **Górnik — Thorez** 2:1), **Unia — Olimpia** (0:2). **(as)**

Dziś finały bokserskich ME

WCZORAJ pięściarze, walczący na ringu w rzymskim Palazzo della Sport, o mistrzostwo Europy, mieli dzień przerwy. Dziś odbędą się walki finałowe, w których wystąpi pięciu Polaków: Skrzypczak, Petek, Grudzień, Kulej oraz Stachurski.

Wystartował VII MWG

DZIŚ rozpoczął się VII Małopolski Wyścig Górski, organizowany pod protektoratem I sekretarza KW PZPR — posła Cz. Domagały przez KOZKol., Redakcję „Gazety Krakowskiej", WKKFiT przy współudziale ZURiT-u. Po uroczystym otwarciu przed gmachem „Gazety Krakowskiej" wyruszyło na 4-etapową trasę ponad 100 kolarzy.

Walka o zwycięstwo rozegra się chyba między **Woźniakiem, Zadrożnym, Surmińskim i Kudrą**, chociaż wcale nie jest powiedziane, czy do tej rywalizacji nie włączą się inni kolarze, bądź to ze starszej generacji, bądź spośród młodzieży.

Dziś kolarze walczą na trasie Kraków — Żywiec. W sobotę będą musieli pokonać drugi etap z Żywca do Suchej (jazda indywidualna na czas) a później trzeci z Suchej do Zakopanego. Czwarty, ostatni etap, to kryterium ulicami Zakopanego, który rozegrany zostanie w niedzielę.

O I Ogólnopolskiej Wystawie „Sport i Turystyka"

Ładna i pożyteczna impreza
— mówi mgr Izabela Marcówna

O WRAŻENIACH z I Ogólnopolskiej Wystawy „Sport i Turystyka" mówi przewodnicząca Komisji Sportu i Turystyki Rady Narodowej m. Krakowa — mgr **IZABELA MARCÓWNA.**

— Jestem mile zaskoczona poziomem ekspozycji niemal we wszystkich pawilonach i ich stroną artystyczną. Można z dużą dozą prawdopodobieństwa stwierdzić, że pierwszy krok przyniósł sukces organizacyjny, a po kilku latach przyjdą efekty ekonomiczno-handlowe. Słyszałam, że są już daleko zaawansowane plany — rozszerzenia wystawy o ekspozycje wytwórców z krajów demokracji ludowej, że impreza zamieni się z czasem w jakieś targi międzynarodowe.

— Co najbardziej się Pani podobało?

— Oczywiście ekspozycje związków sportowych i wielkich klubów-jubilatów, które prezentują swe wieloletnie osiągnięcia. Czyż nie efektownie wygląda wspaniały „Puchar Ameryki", zdobyty przez piłkarzy bytomskiej Polonii, czy bez wzruszenia można oglądać pamiątki Górnika Zabrze, Legii, Ruchu, Cracovii i Wisły z różnych tournees zagranicznych?

— A w dziale wyrobów przemysłowych dla sportowców i turystów?

— Przypadł mi do gustu pawilon chemii, zlokalizowany w hali sportowej Cracovii przy ul. Manifestu Lipcowego. Bardzo praktyczne i gustowne wyroby z tworzyw sztucznych. Z pewnością spodobają się zwiedzającym nowoczesne materace lateksowe piankowe, łodzie i kajaki gumowe, a i dział kosmetyków jest na poziomie. Nie można zapomnieć o pawilonie z odzieżą sportowo-turystyczną w gmachu Dyrekcji Okręgowej PKP. Tam radziłabym się wybrać przede wszystkim kobietom! (F)

Sukces jeźdźców KKJK

W DRUGIM dniu zawodów konnych, organizowanych w ramach Wystawy „SiT" bardzo dobrze spisali się jeźdźcy Krakowskiego Klubu Jazdy Konnej, wygrywając konkurs dokładności (**Merunowicz** na „Kawiorze" przed **Turzańskim** na „Krokoszu") oraz konkurs juniorów (**Elżbieta Kryzówna** na „Fisie"). W pozostałych konkursach zwyciężyli: konkurs na dwóch koniach: **Loska** (LZS Próchna) na „Broku" i „Dardanosie", przed **Wilczkiem** (LZS Stubna) na „Entarze" i „Mirzonie" oraz **Papajewskim** (LZS Zawada) na „Irmaku" i „Fantazji", konkurs młodych koni — **Wilczek** (LZS Stubna) na „Entarze" przed **Janikiem** (LZS Próchna) na „Dardanosie" i **Wotą** (LZS Stubna) na „Wadzie", konkurs szczęścia **Koziarowski** (LKS Swoszowianka) na „Mitrydacie" przed **Majką** (LKS Swoszowianka) na „Desancie" i **Strzałkowskim** (LZS Stubna) na „Jurisie".

W ramach Wystawy „SiT"

Rozpoczął się festiwal mody sportowej i turystycznej

WCZORAJ w sali przy ul. Sokolskiej rozpoczął się festiwal mody sportowej i turystycznej organizowany w ramach trwającej w naszym mieście Ogólnopolskiej Wystawy „Sport i Turystyka". W 7-miu pokazach przedstawione będą kolekcje zakładów odzieżowych z całej Polski. Podczas pokazów specjalne jury dokonuje oceny poszczególnych kreacji, punktując ich funkcjonalność, wykonanie, inwencję projektantów i nowoczesność.

Inauguracja festiwalu wypadła bardzo okazale. Po ceremonii otwarcia, której dokonał przewodniczący jury red. **S. Rzeszot**, zaprezentowały swe wyroby **Zakłady Odzieży Sportowej z Łodzi.** Wśród wielu udanych projektów strojów narciarskich, żeglarskich, sportowych szczególny poklask widowni wzbudził model dressu sportowego z elastycznego materiału, prosty w kroju, niezwykle efektowny i praktyczny. Całość kolekcji była udana i życzyć by sobie tylko należało, aby to, co oglądaliśmy na pokazie, znalazło się także na półkach naszych sklepów w ilości pozwalającej każdemu amatorowi sportu i turystyki na dokonanie bez żadnych kłopotów zakupu pożądanego stroju.

Pokaz urozmaicili swymi występami piosenkarze: **Jolanta Borusiewicz i Andrzej Szajewski**, zespół **Jazz Band Ball**, znakomity rysownik **Edward Ałaszewski**, który na wielkiej tablicy rysował kilkoma kreskami kredy karykatury naszych sławnych sportowców oraz konferansjer **Tadeusz Szybowski.** Dziś wieczorem odbędzie się w sali przy ul. Sokolskiej kolejna impreza festiwalowa.

Imprezy towarzyszące Wystawie

DZIŚ

DZIEŃ dzisiejszy, piątek 2 czerwca br., przewidziany jest jako DZIEŃ TURYSTYKI — DZIEŃ PTTK. W godz. 9—18 odbywa się pod kierunkiem przewodników PTTK zwiedzanie Krakowa i Nowej Huty. Odjazd autokarów sprzed Domu Turysty. W godz. 12—20 projekcje „nonstop" filmów o tematyce turystycznej, nagrodzonych na konkursach. Sala Klubu PTTK, ul. Basztowa 6. Wyświetlone zostaną następujące filmy: „Niobe", „Kwiaty z Zalipia", „Śladami Ilyrcynowych wspominków", „Araby", „Wariant R.", „Zamarła turnia". Godz. 14 sala lustrzana KONFERENCJA PRASOWA z udziałem członków ZG PTTK. Prowadzi sekretarz generalny PTTK — St. Strogulski. Godz. 17 SPOTKANIE czytelników z zespołem redakcyjnym magazynu turystycznego „ŚWIATOWID".

FESTIWAL MODY. Godz. 20. Drugi pokaz konkursowy. Sala KKKFiT, Sokolska 17. Kolekcje prezentuje spółdzielczość pracy.

JUTRO

„DZIEŃ ZMS". Sobota 3 bm. jest Dniem Związku Młodzieży Socjalistycznej. Przez cały dzień trwać będzie w różnych punktach miasta czyn młodzieży, przy budowie prostych urządzeń sportowych. Godz. 11 Zarząd fabryczny ZMS Huty im. Lenina — organizuje uroczyste zebranie z udziałem najwyższych władz ZMS. Godz. 18. Spotkania z olimpijczykami w 5 klubach ZMS. Od godz. 10 mecze piłkarskie i siatkówki. Godz. 20 Ognisko Młodych w N. Hucie: Wielki bal sportowy.

Co - Gdzie - Kiedy

2 czerwca	Piątek	Erazma Rościsława

Teatry

SŁOWACKIEGO godz. 19.15 „Dom otwarty", **KLUB ZZK** 19.15 „Trudna miłość", **MODRZEJEWSKIEJ** 19.15 „Wesele Figara" (występ Teatru Powszechnego z Warszawy), — **KAMERALNY** 19.15 „Oni — Nowe wyzwolenie", **LUDOWY** 19.15 „Żółta szlafmyca", **MUZYCZNY** 19.15 „Ptasznik z Tyrolu", **CRICOT 2** (Krzysztofory) 21.30 „Kurka wodna".

CYRK (Małe Błonia) godz. 19.

Kina

WOLNOŚĆ godz. 15.45, 18, 20.15 „Rio Conchos" (USA, lat 14), **WARSZAWA** — 15.45, 18, 20.15 „A to ci historia" (USA, lat 14), **WANDA** 10.30, 12.45, 15.45, 18, 20.15 „Francja naprzód" (fr., lat 11), **UCIECHA** 16, 18, 20.15 „Szczęście" (fr., lat 18), **APOLLO** 10, 12.30 — „Małżeństwo z rozsądku" — (pol., lat 16), 15.45, 18, 20.15 — „Na tropach szpiega" (radz., lat 16), **SZTUKA** (stud.) 10, 12, 16, 18, 20 „Czapajew" (radz., l. 12), **MŁODA GWARDIA** — (Lubicz 15) 14.45, 17, 19.15 — „Bokser" (pol., lat 14), — **ZUCH** (Krowoderska 8) 17 „Zawsze w niedzielę" (pol., l. 11), **WRZOS** (Zamojskiego 50) 15.45, 18, 20.15 „Z piekła do Teksasu" (USA, lat 14), **MUSZLA** (Wola Just.) 19.30 „Dziewczyna w hotelu" (USA, lat 16), **MASKOTKA** — (Dzierżyńskiego 55) — 15.30, 17.45, 20 — „Przybycie Tytanów" (wł., lat 11), **MINIATURKA** (Franciszkańska 1) 17, 19 „Julio jesteś czarująca" (austr., lat 11), **TĘCZA** (Dębniki — Praska 52) 17.30, 19.30 „Gdzie jest trzeci król" (pol., lat 14), **WISŁA** — (Gazowa 21) 15.30, 18, 20.30 — „Zamieńmy się mężami" — (USA, lat 16), — **DOM ŻOŁNIERZA** (Lubicz 48) — 15.45 „Kochajmy Syrenki" — (pol., lat 14), **KULTURA** — (Rynek Gł. 27) 18, 20.15 „Obca krew" (ZSRR, l. 14), **ZWIĄZKOWIEC** (Grzegórzecka 71) — 16, 19 „Grek Zorba" (USA, lat 16), **ZZK PROKOCIM** (Bieżanowska 71) 19 „Wspaniały rogacz" (wł., lat 18).

KINA W NOWEJ HUCIE

ŚWIT godz. 15.45, 18, 20.30 „Ludzie w hotelu" (USA, lat 16), **ŚWIATOWID** 16, 18, 20 — „Tygrys lubi świeże mięso" — (fr., lat 16) **MAŁA SALA** 15, 17, 19.15 — „Śmierć Belli" — (fr., lat 16), **SFINKS** (Majakowskiego 2) 10, 16, 19 „Faraon" (pol., lat 16).

Telewizja

PIĄTEK

Godz. 16.50 Program dnia, — 16.55 Wiadomości, — 17 Miś z okienka, 17.15 Dla młodych widzów, 17.30 Film z serii — „Przygody Robinsona Crusoe" (ostatni odcinek), — 17.55 Wszechnica „Co tam słychać w Zoo", 18.25 Recital piosenkarski Cecile Deville (Francja), 18.50 Trybuna TV, 19.20 Dobranoc, 19.30 Dziennik, 20 Mistrzostwa Europy w boksie, ok. 22.30 Dziennik, 22.45 **Kronika.**

SOBOTA

Godz. 9.55 Geografia dla kl. VII, 10.20 „Sprzedawca wiatru" — film fr., 12.15 Przerwa, 16.05 Program dnia i tygodnia, 16.30 Dla nauczycieli „Wakacje", 16.55 Wiadomości, 17 Dla młodych widz. — „Dla każdego coś miłego", — 17.45 Spotkanie z przyrodą, — 18.10 „Po szóstej" — Młodz. Klub TV. 18.55 „W przestworzach czyli ciekawe opowieści lotników", 19.20 Dobranoc — 19.30 Monitor, 20.05 „Pegaz", 20.50 „Gdzie jest piłka" — progr. rozrywk. 21.40 Dziennik, 21.55 Wiadomości sportowe, 22.05 „Sprzedawca wiatru" — film franc.

UWAGA

Za zmiany w ostatniej chwili wprowadzane w repertuarze teatrów, kin i telewizji, redakcja nie bierze odpowiedzialności.

Wystawy — muzea

WAWEL: Komnaty, skarbiec (godz. 12 — 17), **ZAMEK i MUZEUM** w Pieskowej Skale (10 — 17), **MUZEUM LENINA,** — Topolowa 5: — Pejzaże Wł. Zakrzewskiego — „Szlakiem Lenina" (9 — 18) **MUZEUM NARODOWE, ODDZIAŁY — SUKIENNICE:** — Malarstwo pol. w. XVIII i XIX (10 — 15), **DOM MATEJKI,** Floriańska 41: Studia do uzbrojenia i in., (13 — 17.45), **MUZEUM CZARTORYSKICH,** Jana 19: Sztuka hiszpańska (10 — 15), — **NOWY GMACH,** Aleja 3 Maja 1: Pol. malarstwo współczesne. Pol. hafty średniowieczne, Agaty, nefryty, korale (10—14.45). **MUZEUM ARCHEOLOGICZNE,** Poselska 3: Starożytność i średniowiecze Małopolski (10—14), **PRZYRODNICZE,** Sławkowska 17 (10—13), **KTF,** Stolarska 9: — Wystawa fotograficzna (10 — 18), **SENACKA 3:** Materia meteorytowa (11—18), **KRZYSZTOFORY,** Szczepańska 2: Malarstwo T. Tyszkiewicza, St. Fijałkowskiego, I. Pierzgalskiego i K. Zielińskiego (11—18), **BIBL. PUBL.** Franciszkańska 1: Wędrujemy po ZSRR oraz Eksponaty etnograficzne (10—18), **PAŁAC SZTUKI,** — pl. Szczepański 4: Portrety K. Lisowskiej. Obrazy, akwarele, rysunki i grafika St. Osostowicza, Wystawa J. Janczaka (10—17), **PAWILON,** pl. Szczepański 3: Malarstwo i rzeźba „Spotkania Krakowskie" (11 do 18).

Dyżury

CHIRURG.: Trynitarska 11, (dzieci do lat 14 Prokocim), **INTERNIST.:** Trynitarska 11, **LARYNGOL.:** Kopernika 23a, **OKULIST.:** Prądnicka 35, — **UROLOG.:** Grzegórzecka 18, **NEUROLOG.:** Botaniczna 3, **PEDIATRYCZNY:** Prokocim, **GRUŹLICZY** dla mężczyzn: Prądnicka 80, dla kobiet: — Wola Just.

Apteki

Florjańska 15, Rakowicka 12, Batorego 1, Waryńskiego 24, Kościuszki 18 (tlen), Boh. Getta 18, NOWA HUTA: Al. Rew. Październikowej 6 (tlen).

RÓŻNE

ZOO (Lasek Wolski) od godziny 9 do zmroku.

Radio

NA FALI 249 m

PIĄTEK

Dzienniki: 5, 5.30, 6.30, 7.30, 8.30, 10, 12.05, 16, 16.50, 18, 19, 23.50.

Godz. 17.00 Słynne orkiestry i zespoły, 18.10 W rytmie sportowym, 18.45 Klub Entuzjastów Nowoczesności, 19.05 Muzyka i aktualności, 19.30 Koncert symfoniczny, 20.26 Dyskusja literacka, 20.46 D. c. koncertu, 21.31 Z kraju i ze świata, 21.58 Wiad. sport., — 22.05 „Umarli nie płacą podatku" — słuch. wg komedii N. Manzari'ego, 23.02 Zespół Kolankowskiego, 23.20 Ork. tan. PR.

SOBOTA

Godz. 5.36 Wiejski tygodnik dźwięk., 6.55 „Cena życia", — 7.46 Aud. oświatowa? 8.15 Kurs średni języka rosyjsk., — 8.35 Aud. dokument., 9.00 Noskowski — „Powrót", 9.20 Suita na ork. dętą, 9.50 „Dla każdego coś wesołego", 10.05 Zapowiedź lata w piosence, 10.30 „Korzenie nieba" — pow. Romain Gary, 11.10 Fel. M. Kofty, 11.20 Koncert chopinowski, 12.25 Na muzycznym ekranie, 12.50 Mówi Technika, — 13.00 Przerwa dla Krakowa, 14.00 Melodie z prerii, 14.30 „Listy z Dzikiego Zachodu", — 14.45 „Błękitna sztafeta", 15.15 Piosenki żołnierskie, 15.30 Dla dzieci — słuch., 16.05 Public. międzynarodowa.

BOILEAU-NARCEJAC

ZAWRÓT GŁOWY

PRZEŁOŻYŁ F. WELCZAR

Skręciła na ulicę Saints-Péres i Flavières odczuł rodzaj gorzkiego zadowolenia. To także nic nie znaczyło, a jednak...

Tu był dom o którym mówił Gévigne. Na pewno ten, ponieważ Magdalena doń weszła, ponieważ na dole znajdował się sklep z antykami. Tylko co do jednego Gévigne się pomylił, ten dom to był... hotel. Family-Hotel. Nie więcej chyba jak dwadzieścia pokoi. Jeden z tych sympatycznych hotelików, do których zajeżdżają profesorowie, prowincjonalni wyżsi urzędnicy, maniacy. Na drzwiach wywieszka „Complet", zawiadamiała, że wszystkie pokoje są zajęte. Flavières pchnął drzwi i stara kobieta, która w recepcji, przy stojącej na biurku lampie, robiła na drutach, podniosła na niego wzrok znad okularów.

— Nie — powiedział cicho Flavières — nie szukam pokoju... Chciałbym tylko dowiedzieć się, jak nazywa się ta pani, która właśnie weszła.

— A kto pan jest?

Flavières podsunął pod lampę swoją dawną legitymację inspektora. Zachował ją tak, jak zachowywał wszystko; stare rachunki, zniszczone fajki, wieczne pióra, nie nadające się już do użytku. Jego portfel zapełniały pożółkłe listy, pokwitowania z poczty, dowody wpłaty. Stara obserwowała go wciąż z ukosa.

— Magdalena Gévigne — powiedziała.

— Chyba nie po raz pierwszy pani ją widzi?

— O nie, ona przychodzi tu często.

— Czy spotyka się tu z kimś... w swoim pokoju?

— To jest młoda kobieta bardzo przyzwoita.

Z oczyma opuszczonymi na swoją robótkę uśmiechnęła się przebiegle.

— Niech pani odpowie — głos Flavièresa nabrał ostrości — czy przyjmuje kogoś w swoim pokoju?... Na przykład może przychodzić do niej jakaś przyjaciółka.

— Nie. Nikt nigdy do niej nie przychodzi.

— A więc co robi?

— Skąd ja mogę wiedzieć? Ja nie szpieguję moich lokatorów.

— Jaki jest numer jej pokoju?

— Dziewiętnaście, na trzecim piętrze.

— To jest ładny pokój?

— Na pewno pokój przyzwoity. Mamy lepsze, lecz jej ten wystarcza. Proponowałam dwunastkę... Ale ona właśnie chciała dziewiętnasty. Koniecznie pokój na trzecim piętrze, który ma okno na podwórze.

— Dlaczego?

— Tego mi nie mówiła. Prawdopodobnie z powodu słońca.

— Jeśli dobrze rozumiem, wynajęła ten pokój na dłuższy okres czasu.

— Na miesiąc.

— Kiedy to było?

Stara przestała poruszać drutami i zajrzała do grubego zeszytu.

— W początku kwietnia, przed trzema tygodniami.

— Długo ona pozostaje tam na górze, w swoim pokoju?

— To zależy. Czasem godzinę, czasem krócej.

— Nigdy nie przynosi ze sobą bagaży?

— Nie... nigdy.

— Przychodzi codziennie?

— Raz na dwa dni, raz na trzy.

— Nie wydawała się ona pani czasem trochę... dziwna?

Stara podniosła okulary na czoło i powoli pocierała sobie zaczerwienione powieki.

— Wszyscy ludzie są trochę dziwni — stwierdziła. — Gdyby pan spędził całe życie w recepcji hotelu, nie zadawałby pan takich pytań.

— Czy ona czasem telefonuje?

— Nie.

— Od jak dawna tutaj jest ten hotel?

Pomięte powieki podniosły się, obserwowała Flavièresa ze wzmożoną niechęcią.

— Już pięćdziesiąt lat.

— A przedtem... co tu było przedtem?

— Zwykły dom, jak inne domy, tak przynajmniej myślę.

— Czy słyszała pani kiedyś o niejakiej Paulinie Lagerlac?

— Nie... Ale jeśli mieszkała w naszym hotelu mogę sprawdzić... w książkach.

— To zbędne, dziękuję pani.

Spojrzeli znowu na siebie.

— Dziękuję za wszystkie informacje.

— Nie ma za co — powiedziała stara obojętnie.

Jej druty znowu zaczęły błyskać. Flavières machinalnie obracał zapalniczkę w kieszeni. „Wyszedłem z wprawy — pomyślał — nie potrafię już prowadzić śledztwa..." Miał wielką ochotę wejść na górę, przylepić oko do dziurki od kluczą w drzwiach tego pokoju, ale z góry wiedział, że nic nie zobaczy. Pożegnał się i wyszedł.

(Ciąg dalszy nastąpi) (13)