Cena 50 gr A

echo KRAKOWA

ROK XXIX PISMO POPOŁUDNIOWE Nr 255 (9048)

ODZNACZONE ZŁOTĄ ODZNAKĄ M. KRAKOWA

Kraków, 4 listopada 1974 r.

Pomyślna realizacja planów

Oddano do użytku 115 inwestycji przemysłu spożywczego

Na placach budowy w całym kraju trwa wyścig z czasem. Załogi przedsiębiorstw budowlanych i inwestorzy dokładają starań, aby jak najszybciej zakończyć m. in. tegoroczne inwestycje przemysłu spożywczego, na których realizację — łącznie ze spółdzielczością mleczarską i ogrodniczą — przeznaczono o ponad 21 proc. wyższe nakłady, niż w roku minionym. Dotychczas przekazano do użytku 115 nowych zakładów przetwórstwa rolno-spożywczego, a do końca br. oddanych ma być od eksploatacji jeszcze ok. 45 obiektów.

Dzięki coraz lepszej współpracy wykonawców i inwestorów tegoroczne zadania inwestycyjne w przemyśle spożywczym realizowane są — generalnie rzecz biorąc — pomyślnie. M. in. w 3 minionych kwartałach br. wykonano ok. 76,4 proc. robót budowlano-montażowych, z zaplanowanych na ten rok. Na niektórych obiektach obserwuje się jednak pewne opóźnienia spowodowane przede wszystkim brakiem siły roboczej i mocy przerobowych przedsiębiorstw budowlanych.

(Dokończenie na str. 2)

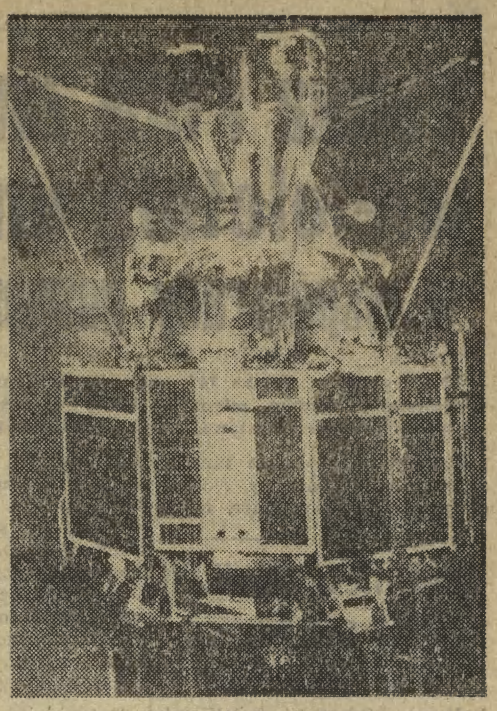

„Interkosmos-12"

Jak już informowaliśmy, zgodnie z programem współpracy krajów socjalistycznych w dziedzinie badania przestrzeni kosmicznej dla celów pokojowych, z terytorium ZSRR wystrzelono sztucznego satelitę Ziemi — „INTERKOSMOS-12". Współpraca krajów socjalistycznych w badaniu przestrzeni kosmicznej jest doniosłym elementem ich ogólnej współpracy naukowo-technicznej — oświadczył przewodniczący rady „Interkosmos" przy Akademii Nauk ZSRR Boris Pietrow. Stwierdził on, że uczestnicy programu „Interkosmos" odnieśli poważne sukcesy w opracowaniu całych zestawów aparatury naukowej przeznaczonej dla pojazdów kosmicznych. Wszystkie urządzenia, które powstały w laboratoriach naukowo-badawczych organizacji krajów socjalistycznych pracowały w Kosmosie niezawodnie. CAF

Region krakowski uroczyście czci rocznicę Wielkiej Rewolucji Socjalistycznej

Po raz 37 obchodzimy w tym roku rocznicę Wielkiej Socjalistycznej Rewolucji Październikowej. Tym uroczyściej przygotowaliśmy się do tegorocznych obchodów, że zbiegły się one z jubileuszem XXX-lecia naszej Ludowej Ojczyzny. Trudno byłoby bowiem zapomnieć, że kiedyś dekretem Wielkiej Rewolucji uznano wolność i niepodległość Polski.

Już we wtorek 5 listopada rozpoczynają się główne uroczystości w Krakowie. O godz. 18 w Teatrze im. Juliusza Słowackiego odbędzie się koncert z bogatym programem artystycznym w wykonaniu krakowskich aktorów oraz Chóru i Orkiestry Polskiego Radia i Telewizji. W koncercie udział wezmą przedstawiciele partii i stronnictw politycznych, rad narodowych i organów administracji państwowej. Przybędą również uczestnicy Wielkiej Socjalistycznej Rewolucji, zasłużeni działacze ruchu robotniczego, młodzież, przedstawiciele LWP, przedstawiciele Konsulatu Generalnego ZSRR w Krakowie i specjaliści radzieccy zatrudnieni w rozmaitych zakładach pracy oraz studenci radzieccy studiujący na naszych uczelniach.

W środę na grobach żołnierzy radzieckich (koło Barbakanu), na Grobie Nieznanego Żołnierza, w kwaterach żołnierzy radzieckich na cmentarzu Rakowickim, przed pomnikami W. I. Lenina w Nowej Hucie i w Poroninie złożone zostaną wieńce i kwiaty. Przed pomnikami i mogiłami poległych żołnierzy radzieckich zapłoną znicze, warty honorowe pełnić będą żołnierze LWP.

W całym regionie krakowskim, w miastach powiatowych, gminach i wsiach, w zakładach pracy, instytucjach, domach

(Dokończenie na str. 2)

We Francji wszystko „mini"

PARYŻ

W związku z pogłębiającą się inflacją we Francji, panuje w tym kraju moda na „ekonomiczność" i modele „mini". Producenci niezbyt już modnych „mini-spódniczek" przestrzegają w swoich reklamach, że moda na 1975 r. jest „nieekonomiczna", bo propaguje długie suknie. Producenci „mini-samochodów" dodają szybko, że w epoce „mini-spódniczek" należy jeździć wyłącznie „mini" samochodami.

Poza „fiatem 126", który zresztą wśród pięciu oferowanych Francuzom modeli „mini" należy raczej do „maksi" — reklamuje się m. in. model „marland riboud" (zużycie paliwa 2,5 litra na 100 km, szybkość — 45 km/godz.). Innym modelem jest „wiliam sulky", który zużywa jednak 3,5 litra mieszanki na 100 km, a przy pojemności silnika 60 ccm — osiąga również szybkość 45 km na godz.

Największym samochodem w rodzinie „mini" jest „autobianchi 112" o pojemności 350 ccm, zużywający 8 litrów benzyny na 100 km, ale za to rozwijający szybkość maksymalną 140 km/godz. Jak wykazują sondaże, na razie popyt na najmniejsze samochody spośród „mini" — jest również... „mini".

Smutna rzeczywistość CAF

Preludium do zamachu stanu w Argentynie?

Szef policji argentyńskiej zamordowany przez terrorystów

BUENOS AIRES

Szef argentyńskiej policji federalnej Alberto Villar i jego żona zginęli w piątek w pobliżu Buenos Aires w skutek wybuchu bomby podłożonej do ich jachtu przez terrorystów. Tego samego dnia w Corrientes, na północy Argentyny, terroryści ciężko ranili inspektora policji. Od początku lipca br. w zamachach i starciach zginęło w tym kraju 130 osób.

Zabójstwo szefa policji federalnej stanowi w Argentynie sensację numer jeden. Już po raz drugi w bieżącym stuleciu z rąk zamachowców ginie najwyższy zwierzchnik tutejszej policji — poprzedni tego rodzaju przypadek miał miejsce w 1909 roku.

1 listopada, o godzinie 10.45 na przystań położoną nad brzegami rzeki Lujan zajechały trzy samochody. Znajdowali się w nich Villar z żoną oraz 10 członków jego ochrony osobistej. Na przystani czekała już z uruchomionym silnikiem (wcześniej wypróbowana) motorówka, w której zajęli miejsca szef policji federalnej wraz z żoną, podczas gdy ochrona pozostała na brzegu. W chwilę potem rozległa się potężna detonacja: szczątki motorówki zostały wyrzucone na wysokość ponad 20 metrów. Villar i jego żona ponieśli śmierć na miejscu.

Ten sensacyjny zamach budzi dziś w Argentynie dziesiątki pytań: kto mógł tak szczegółowo orientować się w rozkładzie dnia — i to świątecznego — szefa policji federalnej? Jaką drogą informacje na ten temat trafiły do organizatorów zamachu? W jaki sposób przedostali się oni do pilnie strzeżonej przystani? — Czy działała tu specjalna grupa płetwonurków? Na jakiej zasadzie eksplodował ładunek wybuchowy? Jak dotąd, pomimo intensywnego śledztwa, policja nie potrafi udzielić wyczerpujących odpowiedzi na powyższe pytania.

Zamordowany komisarz posiadał opinię jednego z najwybitniejszych specjalistów w zwalczaniu organizacji terrorystycznych i znany był ze swych wyjątkowo energicznych metod postępowania.

Oświadczenie Komunistycznej Partii Argentyny stwierdza, że śmierć Alberto Villara służy wytworzeniu klimatu sprzyjającego zamachowi stanu.

800-tysięczny samochód zejdzie z taśm FSO w bieżącym roku

Jeszcze przed końcem b. r. zmontowany zostanie w Warszawie 800-tysięczny samochód osobowy. Przed 23 laty, w rocznicę Rewolucji Październikowej, z taśm montażowych nowo powstałej Fabryki Samochodów Osobowych na Żeraniu zeszła pierwsza „warszawa", wykonana całkowicie z radzieckich części. Był to dzień narodzin przemysłu motoryzacyjnego w Polsce Ludowej. Planowano wtedy, że warszawska fabryka produkować będzie 25 tys. samochodów rocznie.

Dzisiejsza FSO — to przedsiębiorstwo złożone z wielu zakładów pracujących na terenie Warszawy oraz w Kożuchowie, Elblągu, Opolu, Grójcu, Siedlcach, Płocku, a niebawem w Wyszkowie. 20-tysięczna załoga to ludzie o wysokich kwalifikacjach zawodowych.

W bieżącym roku fabryka wykona 114 tys. samochodów w 60 wersjach i odmianach, zaś produkcja wykonana w FSO od początku jej istnienia przekroczy z końcem br. wartość 128 mld zł. Fakt znamienny, że połowa tej kwoty jest osiągnięciem bieżącej 5-latki. W latach 1971—1975 załoga zmontuje pół miliona samochodów, tj. więcej niż w ciągu całych 19 pierwszych lat swojej pracy.

Obecnie trwają prace nad planem przyszłorocznym. Zakłada się wstępnie wykonanie 117 tys. samochodów.

Ze świata

NA ZAPROSZENIE Prezydium Rady Najwyższej ZSRR i rządu radzieckiego, cesarz Iranu Mohammad Reza Pahlawi w listopadzie br. złoży przyjacielską wizytę w ZSRR.

SEKRETARZ stanu USA Kissinger zakończył dziś wizytę w Bukareszcie i udał się do Belgradu.

H. BURGIBA w niedzielę został po raz czwarty wybrany prezydentem Tunezji, na dalsze 5 lat.

W STOLICY Kirgiskiej SRR — Frunze — odbyła się uroczystość poświęcona 50-leciu tej Republiki i KP Kirgizji.

PO 165 DNIACH prac konserwacyjnych zostały znów udostępnione publiczności Plac Czerwony i Mauzoleum Włodzimierza Lenina w Moskwie.

W ZWIĄZKU ze zbliżającym się IX krajowym Zjazdem TPPR, w Moskwie odbyło się uroczyste posiedzenie Centralnego Zarządu TPRP.

ALGIERIA obchodziła 1 bm. 20-tą rocznicę rozpoczęcia walk o niepodległość.

RADA Państwa PRL nadała przewodniczącemu Rady Nadzorczej towarzystwa akcyjnego F. Krupp, Bertholdowi Beitzowi, wysokie odznaczenie — Order Zasługi II klasy. Podczas okupacji hitlerowskiej B. Beitz niósł pomoc Polakom, a po wojnie położył duże zasługi dla rozwoju stosunków między PRL a RFN.

Pożar zamku

Dziś w nocy pożar zniszczył wspaniały pałac z XVIII w. położony w irlandzkim hrabstwie Wicklow. Pałac był rezydencją milionera brytyjskiego Ralpha Slazengera. Nie zanotowano ofiar w ludziach.

3 bm. z Londynu wyruszyły do tradycyjnego dorocznego rajdu do Brighton samochody - weterany. W rajdzie biorą udział samochody wyprodukowane przed 1905 rokiem. Na zdjęciu: rajdowcy na moście Westminster. W tle — słynny Big Ben.

CAF — AP telefoto

DZISIAJ pogoda w rejonie Krakowa kształtować się będzie na skraju niżu. Zachmurzenie duże z możliwością przejaśnień. W ciągu dnia drobne opady deszczu. Wiatry południowo-zachodnie i zachodnie 3—6 m/sek. Temperatura dniem od plus 5—8, nocą od 3—1 st. Celsjusza.

Krótko...

■ **Według ostatnich komunikatów, stan zdrowia byłego prezydenta USA, Nixona, uległ nieznacznej poprawie.**

■ Agencja Reutera doniosła z Aten, że tamtejszy trybunał postanowił rozpocząć postępowanie o zdradę przeciwko b. prezydentowi Papadopulosowi i 50 członkom jego junty, która zagarnęła władzę w Grecji w 1967 r.

■ **Spod zgliszcz hotelu, który spłonął w Seulu w nocy z soboty na niedzielę, wydobyto zwłoki 88 ofiar. W chwili wybuchu pożaru, w hotelu i mieszczącym się w tym budynku nocnym klubie, znajdowało się ok. 200 osób.**

■ Kolejny tajfun — 5 w ciągu dwóch tygodni — szaleje na wyspie Luzon, na Filipinach. Gwałtowne opady deszczu spowodowały powódź w stolicy kraju, Manili. Poziom wody na niektórych ulicach dochodzi do 50 cm.

■ **W Mediolanie zastrzelono francuskiego handlarza broni, Noela Mouske. Prawdopodobnie był to rezultat porachunków między gangsterami. Zabójcy przywiązali ofiarę do samochodu osobowego i ciągnęli przez 50 m, a następnie uśmiercili serią strzałów.**

■ Epidemia tyfusu brzusznego w RFN rozszerza się i przekroczyła już liczbę 226 zachorowań. Przypuszcza się, że przyczyną epidemii było spożycie sałaty z ziemniaków wyprodukowanej przez firmę w Ludwigshafen.

■ **Policja hiszpańska skonfiskowała w ostatnich dniach w miejscowości Melilla około 300 kg haszyszu. 276 kg tego narkotyku przemycała para turystów zachodnioniemieckich, ukrywając je wewnątrz samochodu. Policja aresztowała też obywatela brytyjskiego, który usiłował przeszmuglować 19 kg haszyszu.**

■ W sobotę w Detroit zastrzelono Nelsona Edwardsa, wiceprzewodniczącego amerykańskiego związku zawodowego pracowników przemysłu motoryzacyjnego. Edwards był pierwszym Murzynem, który zajął tak wysokie stanowisko w tym potężnym związku zawodowym.

■ **Liczba śmiertelnych ofiar czwartkowego pożaru pociągu pasażerskiego w Indiach wzrosła do 52. Przypuszcza się, że przyczyną pożaru był wybuch ogni sztucznych wiezionych w paczce w przedziale pasażerskim.**

■ W południowej części Austrii znaleziono wrak śmigłowca, który kilka dni temu rozbił się w Alpach. Pilot poniósł śmierć na miejscu.

■ **W Pakistanie zmarł w wieku 127 lat Fais Talab Chan, najstarszy mieszkaniec tego kraju.**

■ Japońskie ministerstwo zdrowia i opieki społecznej poinformowało, że z każdego tysiąca obywateli 127 cierpi na choroby będące wynikiem skażenia naturalnego środowiska człowieka.

■ **W niedzielę w czasie wspinaczki na wierzchołek wulkanu Iztaccihuatl zginęło 6 alpinistów meksykańskich. Do wypadku doszło na wysokości 5800 m i zdaniem ratowników, którzy odnaleźli zwłoki, alpiniści usiłowali uciec przed potężną lawiną śnieżną.**

...z dalekopisu

Polska i RFN zawarły wieloletnią umowę o współpracy gospodarczej

BONN

Na wystawie „Polska 74", nastąpiło w Bonn podpisanie dziesięcioletniej umowy międzyrządowej o rozwoju współpracy gospodarczej, przemysłowej i technicznej między Polską a RFN.

Podpisy pod tekstem umowy złożyli: przewodniczący delegacji polskiej, wicepremier, minister handlu zagranicznego i gospodarki morskiej, Kazimierz Olszewski, a z ramienia RFN — minister spraw zagranicznych, Hans-Dietrich Genscher. Umowa ta ma stworzyć formy i ramy kooperacji przemysłowej między obu krajami. Dla realizacji umowy powołano organ międzyrządowy — stałą komisję mieszaną.

Po ceremonii podpisania min. Genscher stwierdził, że umowa ta stwarza dobry punkt wyjścia dla rozszerzenia i pogłębienia współpracy w gospodarce i przemyśle. Minister zapewnił, że z dużym zainteresowaniem śledził poważne wysiłki Polski na rzecz rozbudowy i modernizacji przemysłu. Również polska wystawa w Essen obrazuje dobitnie potencjał gospodarczy PRL.

Wicepremier Olszewski wyraził przekonanie, że umowa stanie się nowym etapem rozwoju wzajemnych stosunków, w rezultacie czego dokonane zostaną interesujące dla obu stron postępy.

Rocznica Wielkiej Rewolucji Socjalistycznej

(Dokończenie ze str. 1)

kultury, klubach i świetlicach zorganizowane zostaną uroczyste wieczornice, koncerty, prelekcje i spotkania.

Jak co roku trwać będą w okresie od 5 do 30 listopada „Dni filmu radzieckiego", podczas których można będzie obejrzeć nowe pozycje radzieckiej kinematografii. Imprezę zainauguruje film produkcji polsko-radzieckiej pt. „Zapamiętaj imię swoje". Od 1-go do 10 bm. trwać też będzie dekada książki radzieckiej, a w jej ramach odbędą się wystawy i kiermasze.

*

Poszczególne dzielnice Krakowa także czczą szeregiem imprez rocznicę Wielkiej Rewolucji. Rozpoczyną je dzisiaj 4 listopada o godz. 18 w dzielnicy Śródmieście uroczysty koncert w Teatrze „Bagatela". W bogatym programie artystycznym wystąpią krakowscy aktorzy, chór męski „Hejnał", chór chłopięcy Filharmonii Krakowskiej oraz Zespół Pieśni i Tańca „Słowianki".

Przed nami 12 wolnych sobót w roku przyszłym

Sobota, 2 listopada, była ostatnią z 6 tegorocznych wolnych sobót. Mamy więc już za sobą pierwszą, istotną próbę przed powszechną reformą czasu pracy, zapowiedzianą w uchwale VI Zjazdu PZPR. Drugim ważnym etapem — w myśl konkretnego programu wytyczonego na XII Plenum KC partii — będzie 12 wolnych sobót w przyszłym roku. Przypomnijmy, że dla ok. 80 proc. zatrudnionych były to i będą również w roku przyszłym dni wolne bez obowiązku odpracowywania równoważnej liczby godzin. Doświadczenia tegorocznych wolnych sobót powinny zostać wszechstronnie przeanalizowane, zwłaszcza przez władze terenowe i organizatorów obsługi społeczeństwa.

Kronika wypadków

■ **U zbiegu al. Mickiewicza z ulicą Czarnowiejską nastąpiło zderzenie autobusu linii 144 i samochodu osobowego „fiat". Kierująca samochodem 43-letnia Aldona Rasińska-Ptak zam. (przy ul. Wrocławskiej) została wskutek wstrząsu wyrzucona na jezdnię i doznała śmiertelnych obrażeń. Pasażerowie samochodu 49-letni Janusz Ptak i 18-letni Maciej Rasiński ulegli ogólnym obrażeniom.**

■ **Przy ul. Cekiery 9 w swoim mieszkaniu uległy zatruciu gazem 15-letnia Justyna Makowska i 23-letnia Bronisława Burzyńska. Obie w ciężkim stanie przewieziono do kliniki, gdzie J. Makowska zmarła nie odzyskawszy przytomności.**

■ **W Skomielnej Białej (pow. Myślenice) samochód osobowy najechał na idącą lewą stroną jezdni 48-letnią Marię Handzel (zam. w tej miejscowości). Kobieta zginęła na miejscu. Kierowcę zatrzymano do dyspozycji prokuratora.**

■ **W Nowym Sączu zginęła pod kołami samochodu 14-letnia Renata Stypuła (zam. w tej miejscowości). Dziewczynka nagle wbiegła na jezdnię.**

■ **Na trasie kolejowej Kalwaria — Stronie poniosła śmierć na skutek przejechania przez pociąg osobowy 70-letnia Anna Kruk (zam. w Leśnicy).**

■ **Wczoraj późnym wieczorem u zbiegu ulic Długiej i Kamiennej nastąpiło zderzenie tramwaju z karetką pogotowia PKP. Na skutek wstrząsu trzy osoby spośród pasażerów tramwaju zostały ranne.**

„Uwaga, tu może paść strzał!". Od połowy października w Finlandii trwa sezon polowań na łosie. W tym roku wydano więcej zezwoleń na odstrzał ze względu na szkody jakie czynią rolnikom łosie, których liczba nadmiernie tu wzrosła.
CAF — Lentikuva

Co słychać?...

Pewna stacja telewizyjna w Dallas w stanie Texas przerywa codziennie o godzinie 19.15 swój program, przy czym speaker oznajmia: „Obecnie nastąpi dwuminutowa przerwa w naszym programie, aby nasze spektatorki mogły zajrzeć do kuchni celem sprawdzenia, czy coś się nie pali i tym samym uniknąć nieporozumień przy kolacji".

Zgromadzenie Ogólne NZ jednomyślnie przyjęło rezolucję w sprawie Cypru

Zgromadzenie Ogólne NZ zakończyło debatę na temat Cypru i przyjęło jednomyślnie przedłożoną przez grupę państw niezaangażowanych rezolucję.

Rezolucja wzywa wszystkie państwa do poszanowania suwerenności, niepodległości i integralności terytorialnej Cypru oraz do powstrzymania się od wszelkich aktów i wszelkiej interwencji przeciwko Cyprowi, domaga się szybkiego wycofania wszystkich obcych wojsk i personelu wojskowego z Cypru oraz zaprzestania wszelkiej ingerencji w sprawy wewnętrzne Cypru. Dokument uznaje konstytucyjny system Republiki Cypru za sprawę wewnętrzną Greków i Turków cypryjskich, zaleca kontakty i prowadzenie rokowań na zasadzie równych praw dwóch społeczności i wzywa do kontynuowania tych rokowań, mając na uwadze perspektywę osiągnięcia, możliwego do zaakceptowania rozwiązania politycznego, opartego na zasadzie poszanowania podstawowych i słusznych praw obu społeczności.

Następny dokument stwierdza, że wszyscy uchodźcy winni bezpiecznie wrócić do swych domów i wzywa zainteresowane strony do podjęcia pilnych kroków w tej sprawie. Rezolucja wyraża nadzieję, iż dalsze wysiłki, jeśli okażą się niezbędne, będą podjęte w ramach ONZ w celu realizacji postanowień tej rezolucji gwarantując w ten sposób Cyprowi podstawowe prawa do niepodległości, suwerenności i integralności terytorialnej.

Rezolucja zwraca się do sekretarza generalnego ONZ, aby organizacja ta nadal służyła pomocą humanitarną całej społeczności cypryjskiej i apeluje do wszystkich państw o udział w tej pomocy. Ponadto wzywa ona strony konfliktu do ścisłej współpracy z siłami pokojowymi ONZ na Cyprze, a sekretarza generalnego ONZ — do dalszego świadczenia dobrych usług zainteresowanym stronom.

Trwają intensywne przygotowania do wprowadzenia w życie Kodeksu pracy

Dwa miesiące, które pozostały do wprowadzenia w życie Kodeksu pracy, wymagają wielu poczynań o charakterze normatywnym i organizacyjnym, od których będzie zależało sprawne funkcjonowanie nowego prawa. Do 1 stycznia 1975 r. musi być przyjęta większość przewidzianych w kodeksie rozporządzeń wykonawczych. Do tego czasu trzeba powołać organy rozpatrujące roszczenia pracowników w nowym, zreformowanym systemie. Ważnym zadaniem jest popularyzacja nowego prawa wśród załóg, a w pierwszej kolejności wśród ludzi, którzy z racji swego zawodu i działalności społecznej odpowiadają za przestrzeganie przepisów w zakładach pracy. We wszystkich tych dziedzinach prace są zaawansowane.

Kodeks zawiera 42 upoważnienia dla rządu i poszczególnych ministrów do uregulowania wielu istotnych kwestii szczegółowych wchodzących w życie wraz z aktem podstawowym. Pozostałe upoważnienia — a jest ich 19 — dotyczą spraw perspektywicznych, takich jak np. skracanie czasu pracy. Po to, aby nowe prawo nie obrastało już na początku w zbyt wielką liczbę aktów wykonawczych, postanowiono łączyć w poszczególnych rozporządzeniach szereg spraw objętych upoważnieniami. Dzięki temu liczba pierwszej, podstawowej grupy tych aktów zmniejszy się do ok. 20. Większość już została przyjęta, lub jest w końcowym stadium opracowania. Wszystkie przygotowano — w myśl kodeksu — przy ścisłym współdziałaniu z CRZZ.

Do aktów tych należą tzw. pragmatyki służbowe, których opracowywanie nie jest sprawą łatwą, chodzi tu bowiem o uwzględnienie szczególnych warunków pracy w niektórych działach gospodarki i administracji i o odpowiednio do tego odrębne określenie praw i obowiązków tych grup pracowników. W końcowym stadium znajdują się prace nad projektami trzech pragmatyk: dla pracowników urzędów państwowych, pracowników kolejowych i poczty.

Ważnym i trudnym przedsięwzięciem jest też dostosowanie układów zbiorowych pracy do przepisów kodeksu. Tu również występuje szereg unormowań odrębnych, dotyczących np. nagród jubileuszowych, czy krótszego czasu pracy i dłuższych urlopów z tytułu warunków pracy. Warto podkreślić, że przy porządkowaniu układów obowiązuje zasada, że ich postanowienia nie mogą być mniej korzystne dla pracowników niż przepisy kodeksu.

Przystępuje się już do wyborów organów, które będą rozpatrywać spory pracownicze. Jak już informowaliśmy, komisje rozjemcze i powiatowe komisje odwoławcze mają być wybrane do końca listopada. Przed 1 stycznia odbędą się też wybory ławników nowych okręgowych sądów pracy i ubezpieczeń społecznych, powołanych niedawno ustawą sejmową.

Trwa intensywna akcja szkoleniowa w zakresie przepisów Kodeksu pracy, organizowana przez związki zawodowe, Ministerstwo Pracy, Płac i Spraw Socjalnych, inne resorty oraz wojewodów. Szkoleniem objęto służby pracownicze w zakładach, pracowników obsługi prawnej resortów i urzędów wojewódzkich, radców prawnych instancji związkowych, przewodniczących rad zakładowych dużych zakładów pracy. Przewiduje się równocześnie szeroką popularyzację kodeksu i przepisów wykonawczych wśród załóg.

24 GODZINY NA KRAKOWSKIEJ ZIEMI

● W niedzielę na całym Podhalu i w Tatrach padał śnieg, który w górach tworzył wielometrowe zaspy i nawisy śnieżne. W godzinach południowych, dyżurne obserwatorium meteorologiczne na Kasprowym Wierchu notowało tam 8 stopni mrozu i grubość pokrywy śnieżnej 78 cm, a w Zakopanem 13 cm śniegu.

Na szosie Kraków — Zakopane w rejonie Obidowej powstał w godzinach przedpołudniowych ogromny korek komunikacyjny. Na drodze utknęło kilkadziesiąt autobusów i samochodów osobowych. PKS musiała odwołać komunikację do Morskiego Oka. Autobusy tylko z wielkim trudem dojeżdżały do Kuźnic. Całkowicie nieprzejezdna stała się bardzo stroma droga prowadząca do nowego hotelu „Kasprowy". Można się tam było dostać tylko okrężną drogą od strony Kościelisk. Na pozostałych drogach całego Podhala panują niezwykle trudne i niebezpieczne warunki, a śnieg pada nadal.

● **3 listopada centrala GOPR w Zakopanem ogłosiła pierwsze tej jesieni ostrzeżenie lawinowe dla obszaru całych Tatr. Niebezpieczeństwo lawin powstało na skutek dużych opadów śniegu, który nie jest odpowiednio związany z podłożem, a w szczególności przez zaspy i nawisy śnieżne utworzone przez wiatr na wszystkich tatrzańskich graniach. Niebezpieczeństwo lawin występuje powyżej granicy lasu, na odkrytych stokach i żlebach górskich. GOPR apeluje do turystów i narciarzy, aby zachowali maksymalną ostrożność.**

● Zabytkowe miasteczko Tylicz leżące zaledwie 7 km od Krynicy, ma szanse stać się dużym ośrodkiem wypoczynkowym. Postanowiono wykorzystać dobre warunki klimatyczne i wody lecznicze występujące w tej miejscowości i stworzyć odpowiednią bazę dla wczasów i turystyki. Opracowany plan rozwoju i rozbudowy Tylicza przewiduje m. in. wzniesienie kilku domów wczasowych oraz stworzenie sezonowej bazy noclegowej, która w okresie letnim mogłaby przyjąć jednorazowo ok. 3 tys. osób.

● **Załogi kombinatu budownictwa mieszkaniowego w Krakowie postanowiły pracować do końca roku w każdą wolną sobotę i niedzielę. Montaż budynków trwa na trzy zmiany. Pomaga w tej pracy młodzież ze szkół budowlanych, pomagają żołnierze. Występują jednak trudności, niezależne od wykonawców. Brakuje np. szkła okiennego.**

Jakie były przyczyny zatonięcia jachtu „SP-34"?

Prowadzone są dochodzenia w sprawie tragedii, która rozegrała się na Jeziorze Dąbskim. 25 października z przystani klubu Pogoń w Szczecinie wypuszczony został na Jezioro Dąbskie jacht z symbolami „SP-34", mimo bardzo złych warunków atmosferycznych. W książce bosmana powrót jachtu zapisany był na godz. 19 tego samego dnia. Jacht nie wrócił do bazy, lecz przez dwa dni nikt nie zatroszczył się o jego losy. Dopiero znalezienie przez rybaków wywróconego jachtu ze zwłokami żeglarza — Bogdana G. stało się sygnałem alarmowym. Obdukcja zwłok wykazała, że Bogdan G. utopił się. Po wydobyciu jachtu przez płetwonurków, znaleziono w kubryku pod pokładem ubrania trzech dalszych osób, w tym jednej dziewczyny, wraz z dokumentami. Penetracja Jeziora przez płetwonurków i poszukiwania zwłok nie dały rezultatów.

Do 3 bm. nadal nie było wiadomo, co stało się na jachcie „SP-34". Motorówki MO bez przerwy patrolują Jezioro i przybrzeżne zarośla. Ślad po trzech pasażerach jachtu Bogdana G. zaginął. Jest prawdopodobne, że po wywrotce jachtu znaleźli oni śmierć w wodach Jeziora. Poszukiwania trwają. Dochodzenie prowadzone jest również i w innym kierunku: jak to się stało, że przez dwa dni nikt nie zareagował, gdy jacht w oznaczonym przez żeglarza czasie nie powrócił do bazy.

Fala zamachów neofaszystów włoskich po aresztowaniu generała Micelliego

Agencje prasowe doniosły o aresztowaniu w piątek we Włoszech byłego szefa wywiadu gen. Vito Micelliego, który był związany z uczestnikami nieudanego neofaszystowskiego spisku antypaństwowego z grudnia 1970 r.

Nakaz aresztowania wydany przez sędziego śledczego z Padwy, Giovanni Tamburini, który prowadzi dochodzenie w sprawie faszystowskiej organizacji „Róża wiatrów", wywołał olbrzymie poruszenie we Włoszech. Nigdy dotąd nie zdarzyło się, by tak wysokiej rangi urzędnik i oficer został pozbawiony wolności pod równie poważnym zarzutem.

Aresztowanie generała Micelli, który na razie, z powodu „szoku psychicznego i zaburzeń sercowych" przebywa w szpitalu — może oznaczać decydujący przełom w prowadzonym w wielu miastach włoskich śledztwie dotyczącym udziału niektórych osobistości w dywersyjnych spiskach. Jak oświadczył na konferencji prasowej sędzia Tamburini — Micelli oskarżony o sprzyjanie spiskowcom spod znaku „Czarnego księcia" Valeria Borghese w grudniu 1970, a więc w czasach, gdy stał na czele SID — jest tylko „ogniwem, choć mocnym" większego łańcucha. Prasa włoska podkreśla, że kraj musi dowiedzieć się prawdy o ludziach, odpowiedzialnych za realizowaną od 1969 roku „strategię napięcia", której kulminacyjnymi etapami były krwawe zamachy w Brescii, w Mediolanie i na ekspres „Italicus".

W najbliższych dniach spodziewane są aresztowania dalszych osób.

Tymczasem w nocy z 2 na 3 listopada w lokalu władz miejskich Mediolanu wybuchła podłożona bomba. Według informacji lokalnych władz, prowokacji tej dokonali członkowie neofaszystowskiej organizacji „Legion europejski".

Natomiast w sobotę wieczorem eksplodowały równocześnie bomby podłożone przez neofaszystów w trzech filiach „Banku Ameryki i Włoch" w Rzymie. Policja w nocy z 2 na 3 listopada otrzymała kilka anonimowych telefonów, w których neofaszyści zagrozili podjęciem w poniedziałek 4 bm. akcji terrorystycznej na lotnisku Leonardo da Vinci. Jak wiadomo, w dniu tym przybyć ma do Rzymu sekretarz generalny ONZ, Kurt Waldheim, na rozpoczynającą się w najbliższy wtorek, światową konferencję żywnościową.

W nocy z niedzieli na poniedziałek gwałtowna eksplozja uszkodziła składy rzymskiej filii amerykańskiego koncernu samochodowego Forda. Również w niedzielę grupa młodych ludzi obrzuciła dwa lokale partii socjaldemokratycznej oraz witryny amerykańskiego towarzystwa IBM w centrum Rzymu butelkami z substancją zapalającą.

W związku z ostatnim nasileniem we Włoszech akcji terrorystycznych ze strony ugrupowań neofaszystowskich, policja przedsięwzięła nadzwyczajne środki ostrożności.

Lajkonik

48, 45, 5, 26, 15, dodatkowa 16

Karolinka

I LOSOWANIE:
15, 16, 41, 46, 49 dod. 48
II LOSOWANIE:
1, 3, 22, 45, 49 dod. 28

PRZERWY W DOSTAWIE PRĄDU

Zakład Energetyczny Kraków-Miasto — przeprasza za przerwy w dostawie energii elektrycznej:

■ **dnia 9 listopada,** w godz. 8—14, przy ul. Ziaji 2—12, Czapskich, Straszewskiego 21, 24, 26, Manifestu Lipcowego 15, 17

■ **dnia 11 listopada,** w godz. 8—16, przy ul. Loretańskiej 1—7, 2—8, Krupniczej 8—14, Świerczewskiego 1—29, 8, Garncarskiej 14, 16

■ **dnia 15 listopada,** w godz. 8—16, przy ul. Anny 3—7, Jagiellońskiej 8—12.

Bliższych informacji udziela Rejon Energetyczny I, telefon 586-80, wewn. 454. K-8912

S. † p.

ZENON KORCZOWSKI

artysta muzyk Filharmonii Krakowskiej, najukochańszy Mąż, Ojciec i Dziadek, zmarł w Krakowie 31 października 1974 roku, w wieku 68 lat.

NABOŻEŃSTWO ŻAŁOBNE odprawione zostanie przy zwłokach **w kaplicy na cmentarzu Rakowickim, we wtorek 5 listopada, o godzinie 11, po czym nastąpi odprowadzenie Zmarłego na miejsce wiecznego spoczynku,** o czym zawiadamiają, pogrążeni w głębokiej żałobie,

ŻONA, SYNOWIE, SYNOWE, WNUKI i RODZINA

Dentystyka nie zawsze kojarzy się z fotelem i „bormaszyną"

Tuż po wojnie były w Krakowie dwa gabinety dentystyczne przy ul. Batorego i Serkowskiego. Pierwsza protezownia dentystyczna powstała dopiero w roku 1949. To prawda: ile od tamtej pory urosło (i wypadło) zębów! Ale dziś mamy w Krakowie 391 lekarzy-stomatologów i 5 pracowni stomatologicznych. Czekają one na pacjentów. Czyżby nie wiedzieli o uproszczeniach jakie wprowadzono od dość dawna? Wystarczy zgłosić się u rejonowego lekarza, tu bierze się „wycisk" i tu należy się zgłosić po odbiór gotowej protezy. Krótko mówiąc: dziś wycisk, za 4 tygodnie gotowa, sztuczna szczęka.

A może protezy nie są już w takim stopniu potrzebne? Byłby to chwalebny rezultat tego „podcinania gałęzi", jakie konsekwentnie uprawia na terenie Krakowa 160 poradni stomatologicznych, sprawujących opiekę nad dziećmi i młodzieżą. Od 4 lat obejmują one zasięgiem również żłobki.

„W wyniku działalności poradni szkolnych procent osób wymagających leczenia sukcesywnie się zmniejsza. W porównaniu z rokiem szkolnym 1969/70 spadek ten wyniósł 8 proc." To świadczy o wynikach pracy ludzi, zajmujących się profilaktyką.

Dentysta nie zawsze kojarzy się z fotelem i „bormaszyną". Kraków posiada — jedną z nielicznych w kraju — balneologiczną poradnię leczenia chorób przyzębia. W Zakładzie Przyrodoleczniczym Swoszowice-Mateczny — o czym może nawet nie wszyscy pacjenci wiedzą — leczy się wodą siarczkowo - solankową oraz borowiną. Jest to uzupełniające leczenie schorzeń przyzębia oraz błon śluzowych jamy ustnej. W Krakowie jest także — jeden z kilku w kraju — ortofantograf Siemensa — doskonałe urządzenie do panoramicznych zdjęć zewnętrznych, przy użyciu b. minimalnych dawek promieni rentgena. Ściśle mówiąc posiadają to urządzenie Zakłady Leczniczo-Zapobiegawsze Huty im. Lenina, udostępniają je jednak pacjentom spoza kombinatu.

Oceny rozwoju krakowskiej stomatologii dokonano ostatnio przy okazji zjazdu oddziału Polskiego Towarzystwa Stomatologicznego, które zrzesza w regionie krakowskim 845 lekarzy i jest od 29 lat głównym forum wymiany zawodowych doświadczeń, głównym organizatorem podyplomowego kształcenia lekarzy stomatologów. (n)

Sympozjum Młodzieży Muzycznej

Sympozjum Młodzieży Muzycznej pn. „Muzyka polska w 30-leciu PRL" rozpoczyna się dzisiaj o godzinie 17 w auli PWSM uroczystą inauguracją kongresu, pomyślanego jako ogólnopolskie spotkanie młodzieży kół naukowych PWSM oraz środowisk młodzieży muzycznej. Ogłoszone zostaną wyniki konkursu kompozytorskiego „Forum Młodych", odbędzie się koncert studentów PWSM. O godz. 20 wykład prof. Daytona (USA) nt. amerykańskiej muzyki współczesnej oraz koncert Kwartetu Wilanowskiego. O godz. 22 w sali SPAM przy ul. Mikołajskiej 14 Forum Kompozytorów Krakowskich.

5 listopada o godz. 9 nastąpi otwarcie seminarium kół naukowych w budynku PWSM (Basztowa 8), wykład prof. Daytona zaś o godz. 18 koncert chóru „Dominanta" oraz kwartetu „Lobo", a następnie koncert kompozytorski studentów PWSM z Krakowa, Katowic i Warszawy.

Środa 6 bm. poświęcona będzie nadal seminarium, zaś wieczorem o godz. 19.30 w sali Arsenału odbędzie się koncert Cappelli Cracoviensis. O godz. 22 w sali SCK „Rotunda" maraton filmów muzycznych.

W domu studenckim „Blokada" ponad trzystu studentów i kilkudziesięciu asystentów nie może korzystać z kąpieli

Dom Studencki „Blokala", przy ul. Ziai, należący obecnie do Akademii Rolniczej, jest najstarszym akademikiem Krakowa. Mieszka w nim obecnie ponad 300 studentów i kilkudziesięciu asystentów. Od pierwszych dni października, gdy zaczął się kolejny rok akademicki, mieszkańcy „Blokady" nie kąpią się, ponieważ do dziś łaźnia jest w remoncie. Jej remont można było rozpocząć z końcem czerwca, kiedy z „Blokady" wyjechali studenci. Jednak przez lipiec, sierpień i wrzesień ekipa, wykonująca te prace, nie zaczęła robót. Dopiero gdy wrócili po okresie letnim studenci, rozmontowano łaźnię na dobre. Tak, że dopiero na początku października rozpoczęło się malowanie niektórych pokojów...

Wobec tego Rada Samorządu Domu Stud. kilkakrotnie interweniowała u kierownika, który jednak specjalnie się tym nie przejmował. Poinformował jednak zdenerwowanych studentów, że do 28 października prace zostaną zakończone — oczywiście nie zostały! Kolejny termin otwarcia łaźni ustalono na 15 listopada; już dziś wiadomo, że nie będzie dotrzymany. Pracujący w łaźni dwaj robotnicy mówią, iż jeśli zakończą remont z początkiem grudnia — to i tak będzie bardzo dobrze.

W ostatnich dniach października w DS „Blokada" kontrolę przeprowadził San.-Epid. W tym też dniu — czyli po czterech tygodniach mieszkania — kierownik DS postarał się o bloczki do Łaźni Miejskiej (1 bloczek na tydzień).

Studenci ostatnich lat studiów jakoś sobie radzą: udają się do miasteczka studenckiego w odwiedziny do swoich kolegów i przy okazji... kąpią się. Pierwszoroczniacy nie mają znajomości, mają więc kłopoty.

W tej trudnej sytuacji mieszkańców „Blokady" dziwi stanowisko Socjalistycznego Związku Studentów Polskich, który nie podjął żadnych starań, by przyspieszyć zakończenie remontu, chociaż np. sam przewodniczący RU SZSP mieszka w tym akademiku. Nie reagują także władze uczelni, mimo że są poinformowane o wszystkim. Kto zatem pomoże studentom? Potrzebne jest natychmiastowe działanie! (ja)

Dlaczego...

...Miejski Zarząd Dróg i Zieleni — mimo zapewnień sprzed kilku miesięcy — nie dotrzymał przyrzeczenia i do dziś nie zainstalował znaków podświetlanych na skrzyżowaniu ulic Dietla — Boh. Stalingradu? (ja)

Wywiad domowy w ramach badań ruchu

Urząd Miasta Krakowa, Wydział Komunikacji informuje, że w dniach 5 do 12 XI br. w ramach kompleksowych badań ruchu przeprowadzona będzie akcja ankietowania w ok. 12 tys. wylosowanych mieszkań Krakowa, Skawiny i Wieliczki, których lokatorzy zostali o tym powiadomieni pisemnie.

Ankietowanie ma na celu rejestrację wszystkich podróży odbytych przez mieszkańców lokalu w dniu poprzedzającym wywiad. domowy. Zakres ankietowania obejmie również dane dotyczące struktury zawodowej rodziny, poziomu jej dochodów, gdyż czynniki te mają istotny wpływ na ruchliwość mieszkańców.

Przeprowadzone badanie pozwoli na pełniejsze rozeznanie potrzeb komunikacyjnych mieszkańców, co z kolei umożliwi lepsze dostosowanie do tych potrzeb przebiegu linii autobusowych i tramwajowych oraz nowych ulic i węzłów.

Wydział prosi o umożliwienie ankieterom odbycia wywiadu oraz o poświęcenie na ten cel kilkunastu minut czasu.

■ **KRAKOWSKI KOMITET FRONTU JEDNOŚCI NARODU zawiadamia, że w dniu 4 listopada w godz. od 16 do 18 w lokalu DK FJN Nowa Huta, os. Zgody 2 pełni dyżur poseł Kazimierz Kuraś.**

Notatnik krakowski

DZIŚ O GODZINIE:

* 18 — SARP, ul. Jana 11 — zebranie Koła przy Zarządzie Oddziału.

* 18 — KDK, sala kominkowa — Spotkanie z dyr. Bronisławem Dąbrowskim nt. Teatru radzieckiego.

* 18 — Oddział ChSS, ul. Szpitalna 2 — prelekcja ks. płk H. Weryńskiego pt. „Na pograniczu życia".

* 18.30 — Klub „Starówka", ul. Szczepańska 5/II p. — Powodzenie życiowe — spotkanie z mgr M. Kuszową.

* 19 — SCK „Jaszczury" — „Miłość ci wszystko wybaczy" — piosenki Hanki Ordonki w wyk. St. Zawiszanki z Teatru w Tarnowie.

Zimą chodzić będziemy w sztucznych futrach wykończonych polstramem (sztuczną skórą) lub w krótkich kurteczkach anilanowych. Andrzej Dąbrowski jest zdania, że najładniejsze są wełniane kurtki w dużą kratę.

Fot. JADWIGA RUBIŚ

Wieloznaczna odpowiedź na pytanie: Czy MPK przygotowało się do zimy?

Zakłady miejskie zakończyły przygotowania do zimy. Do instytucji komunalnych, których działalność jest niezmiernie ważna, należy MIEJSKIE PRZEDSIĘBIORSTWO KOMUNIKACYJNE.

Trudno wyobrazić sobie egzystencję naszego miasta w wypadku sparaliżowania transportu miejskiego. Czy MPK jest przygotowane dobrze do funkcjonowania podczas zimy?

Odpowiedź na to pytanie nie może być, wbrew pozorom, jednoznaczna. Dlaczego — bo zrobiono cokolwiek w tej sprawie, nie przespano całkowicie kilku letnich miesięcy, lecz — niestety — wydaje się, że to wszystko za mało.

Najistotniejsze w okresie zimowym dla zakładu komunikacji szynowej będzie **sprawne działanie zwrotnic.** W MPK niemal wszystkie są podgrzewane. Zainstalowano 510 grzałek w 255 rozjazdach. Odmrażanie zwrotnic to nie wszystko. Utrzymanie płynności ruchu zależy przede wszystkim od ich samoczynnej „przekładalności". Inaczej motorowi muszą ręcznie zmieniać „wajchę", a tramwaj stoi przed skrzyżowaniem nieraz kilka minut dłużej, niż powinien. Skoro w lecie spora liczba zwrotnic elektrycznych „nie przekłada" się automatycznie, w zimie będzie jeszcze gorzej.

MPK we własnym zakresie odśnieżać będzie wszystkie wydzielone torowiska. Na trasy te, jeśli spadnie śnieg, wyjadą trzy pługi mechaniczne, zainstalowane na technicznych wozach tramwajowych.

Podobnie w zakładzie komunikacji samochodowej kończą się przygotowania do obsługi zimowej. Zmienia się olej w silnikach, kontroluje sprawność urządzeń ogrzewczych, sprawdza ogumienie, z którym ostatnio nie ma większych kłopotów.

W czasie mrozów **większość pojazdów parkować będzie w nocy przy włączonych silnikach.** Tylko zajezdnia w Bieńczycach posiada halę mieszczącą 70 autobusów, na stanowiskach podgrzewanych stać będzie 40, zaś na polu aż 80. Zajezdnia w Czyżynach w ogóle nie ma hali. Ile litrów paliwa wypala się wtedy bezproduktywnie — o tym głośno raczej nie mówi się.

Narzekają w warsztatach na brak niektórych części, szczególnie świec żarowych, silników do nagrzewnic i dmuchaw.

Nie ma natomiast w przedsiębiorstwie kłopotów z odzieżą ochronną; służba ruchu, zaplecza technicznego, otrzymywać będzie gorące posiłki i napoje.

MPK ściśle współpracuje z MPO — między zakładami istnieje „gorąca linia". Chodzi o to, aby dostępny do walki ze śniegiem i gołoledzią sprzęt pracował w miejscach najtrudniejszych pod względem komunikacyjnym. (ja)

Z kroniki MO

■ Przy ul. Dworcowej w Krakowie dwóch mężczyzn zaczepiło Jana Sz., żądając 50 zł na wódkę. Gdy odmówił, został dotkliwie poturbowany. Jednego z uciekających, 18-letniego Mariana B. z Krakowa zatrzymała załoga radiowozu MO. Drugim sprawcą rozboju okazał się również mieszkaniec naszego miasta — Jacek K.

■ Przy ul. Długiej milicja zlikwidowała melinę pijacką w mieszkaniu Józefy M., gdzie znaleziono 47 półlitrowych butelek wódki czystej stołowej. Podobną melinę ujawniła MO w mieszkaniu Marii S. przy ul. Radzikowskiego na Azorach, gdzie zakwestionowano 7 półlitrówek czystej stołowej. Przeciwko obu właścicielkom mieszkań, trudniącym się pokątnym handlem alkoholem, wszczęto postępowanie karno-skarbowe. (Z)

Społeczne znaczenie prewencyjnej działalności PZU

Nieostrożność, nieznajomość względnie lekceważenie obowiązujących przepisów, brak odpowiedniego zabezpieczenia i sprzętu przeciwpożarowego stają się częstym powodem wypadków drogowych, pożarów itp.

PONIESIONE STRATY — jeżeli ktoś jest ubezpieczony, rekompensuje finansowo PZU. Ależ, rzecz jasna, pieniężne odszkodowania nie załatwiają sprawy. Zniszczonych ogniem kwintali zboża czy mąki nie zastąpi żaden pieniądz. Z pieniędzy chleba się nie upiecze. Podobnie jak utraty zdrowia czy wynikłego na skutek wypadku kalectwa nawet najwyższe odszkodowanie, nawet dożywotnia renta — nie odwróci. Nie wspominając już o utracie życia.

JEDNYM Z KIERUNKÓW działalności krakowskiego Oddziału Wojewódzkiego PZU jest prowadzenie akcji prewencyjnych, zmierzających do maksymalnego zmniejszenia ilości szkód losowych i nielosowych. W tym roku na działalność zapobiegawczą przeznaczono kwotę ponad 42.500 tys. zł. Z tego ponad 18 mln zł na udzielanie rolnikom bezzwrotnych zasiłków i bezprocentowych, długotrwałych pożyczek, na wymianę łatwopalnych, słomianych pokryć dachów zabudowań gospodarskich, na ogniotrwałe dachówki z eternitu czy blachy. Poprawa stanu bezpieczeństwa pożarowego na krakowskiej wsi łączy się również z właściwym zaopatrzeniem jej w wodę gaśniczą. Stąd kredyty na budowę zbiorników wodnych, zastawek spiętrzających wodę itp.

POWAŻNE STRATY ponoszą też nasi rolnicy w pogłowiu bydła. Przyczyn często należy szukać w nieodpowiednim żywieniu, w złych warunkach hodowlanych itp. I tu działa PZU walcząc o poprawę warunków hodowlanych, łożąc fundusze na modernizację budynków inwentarskich, instalowanie nowych urządzeń itd.

W DZIAŁALNOŚCI ZAPOBIEGAWCZEJ poważne miejsce zajmują też czynności związane z systematycznym dążeniem do zmniejszenia wypadków drogowych. Poza ulotkami, hasłami, plakatami itp. przypominającymi o konieczności przestrzegania przepisów ruchu drogowego, PZU organizuje liczne konkursy dla kierowców, dla szkół, dla osób starszych i młodzieży. Mają one na celu przyzwyczajenie obywatela i to już od wczesnych lat, do zachowania maksymalnej ostrożności na drogach, jezdniach i ulicach.

WSPOMINAJĄC O SZKOŁACH należy jeszcze poruszyć taką oto sprawę. Każdy budynek szkolny, znajdujący się tuż przy jezdni względnie drodze, powinien mieć bramę zabezpieczoną słupkami z łańcuchami. Również na ten cel PZU, ze swojego funduszu prewencyjnego, chętnie przekazuje pewne kwoty. Szkoły nie mają własnych finansów na założenie takich łańcuchów, mogą się więc zwrócić o pomoc do PZU. Tymczasem, jak doszły nas słuchy, nie spieszą się z tym.

I ten właśnie kierunek pracy PZU — prewencja — godny jest odnotowania, mimo iż można go zapisać również na konto troski o własny interes, o zmniejszenie liczby odszkodowań. Nie można jednak nie doceniać społecznego znaczenia tej działalności. (DPaw)

POCZTYLION „echa"

Służba wojskowa studentów

Czytelnik. Studiuję na WSP, a w związku z tym uczęszczam na szkolenie wojskowe dla studentów. Czy po jego ukończeniu obowiązuje mnie dodatkowo roczne odbycie służby wojskowej? Słyszałem na ten temat różne informacje i dlatego chciałbym się upewnić jak jest naprawdę. Proszę więc o wyjaśnienie.

Ponieważ otrzymujemy sporo listów na ten temat, a problem wydaje się być istotny, dlatego o wyjaśnienie go poprosiliśmy kierownika Studium Wojskowego WSP — płk mgr St. Niemczyka, który poinformował nas, że studenci szkoleni wojskowo, obowiązani są poza tym do odbywania rocznej służby wojskowej po ukończeniu studiów, zgodnie z obowiązującymi w tej sprawie przepisami. Dotyczy to wszystkich studentów kształcących się na wyższych uczelniach.

(bef)

Dodatek dla kombatantów

S. Ka i inni Czytelnicy. W prasie pojawiła się notatka, iż Rada Ministrów podjęła nową uchwałę dot. podwyższenia rent pobieranych przez kombatantów (ew. ich rodziny) o 300 zł. Prosiłabym o podanie szczegółowych warunków uzyskania takiego dodatku...

Ponieważ Zakład Ubezpieczeń w Krakowie nie otrzymał jeszcze żadnych przepisów wykonawczych w tej sprawie, nie możemy na razie udzielić Panu bliższych informacji. Z chwilą pojawienia się przepisów o dodatku dla kombatantów napiszemy o tym szerzej.

(mar)

Wypowiedzenie bezprawne

Julian P. Niepołomice. W dn. 31 sierpnia br. miałem wypadek w pracy — i od tego czasu przebywam na zwolnieniu lekarskim. Mimo to dostałem pocztą do domu wypowiedzenie pracy — z dniem 3. IX. 74 r. Czy słusznie?

Nie, niesłusznie. Z pracownikiem, przebywającym na udokumentowanym zwolnieniu lekarskim z powodu choroby, zakład pracy nie może w tym okresie rozwiązać umowy o pracę, w drodze wypowiedzenia. Nie wiem w jakim zakładzie Pan pracuje, bowiem w zależności od rodzaju tego zakładu i samej pracy może Pan skargę za bezprawne rozwiązanie z Panem umowy o pracę (wraz z żądaniem przywrócenia Pana do pracy) skierować bądź do zakładowej komisji rozjemczej — bądź do sądu.

(JP)

Pierwszeństwo dla inwalidów

Czytelnik. Czy inwalidzi wojenni powinni być w placówkach służby zdrowia przyjmowani przez lekarzy poza kolejnością?

Tak, inwalidom wojennym przysługuje ten przywilej. W każdej uspołecznionej placówce służby zdrowia powinny znajdować się wywieszki informujące o tym, kto spośród pacjentów może korzystać z porad lekarzy poza kolejnością (m. in. także osoby ciężko chore, honorowi dawcy krwi). (l)

W sprawie ogłoszeń

G. K. Chrzanów. Chciałabym do Waszej gazety podać ogłoszenie matrymonialne. Jak mam to załatwić?

Ogłoszenia wszelkiego rodzaju do wszystkich gazet m. in. i do „Echa" przyjmuje Biuro Ogłoszeń i Reklam Krakowskiego Wydawnictwa Prasowego RSW „Prasa" — Książka — Ruch", ul. Wiślna 2, I p. Na adres Biura należy przesłać tekst, a przekazem PKO wpłacić należność. Koszt ogłoszenia zależy od ilości słów. Cena za 1 słowo w dniu powszednim wynosi 5 zł, w niedzielę 10 zł. Do kosztu ogłoszenia należy doliczyć należność za adres ofertowy (6 słów) + 10 zł za przyjmowanie ofert. Oferty jakie wpłyną, zostaną Pani przesłane listownie. (W)

Kursy pływania

Elżbieta P. Gdzie w Krakowie prowadzi się kursy pływania dla młodzieży?

Kursy pływania dla młodzieży szkolnej organizuje Pałac Młodzieży przy ul. Krowoderskiej 8 oraz Krakowski Związek Pływacki, Basztowa 6, tel. 229-23. (bef)

Kurs przygotowawczy

z rysunku odręcznego

DLA KANDYDATÓW NA WYDZIAŁ ARCHITEKTURY — organizuje **Rada Uczelniana SZSP Politechniki Krakowskiej.** — Zgłoszenia przyjmuje i informacji udziela **sekretariat RU — KRAKÓW, ul. WARSZAWSKA 24, telefon 357-82, lub 303-00, wewn. 247, codziennie, w godz. 11—14.**

PRZETARGI

Polska Akademia Nauk Oddział w Krakowie, ul. Sławkowska 17, OGŁASZA PRZETARG NIEOGRANICZONY na wykonanie:

1) obudowy wnętrza sali konferencyjnej,

2) mebli do tejże sali.

Dokumentacja techniczno-kosztorysowa jest do wglądu w Dziale Administracyjno-Gospodarczym PAN, pokój 106, I piętro. Do udziału w przetargu zaprasza się przedsiębiorstwa państwowe, spółdzielcze i prywatne.

Oferty, z kalkulacją wstępną, w zalakowanych kopertach, z napisem „przetarg", należy składać w ciągu 14 dni od daty druku niniejszego ogłoszenia, pod podanym wyżej adresem.

Komisyjne otwarcie ofert nastąpi w dniu 20 listopada 1974 r. o godzinie 10 w Dziale Administracyjno - Gospodarczym PAN, pokój nr 106. — Zastrzega się prawo dowolnego wyboru oferenta, lub unieważnienia przetargu w całości względnie części, bez obowiązku podania przyczyn. K-8985

Spółdzielnia Inwalidów „Robotnik" w Krakowie ogłasza, że w DRODZE DRUGIEGO PRZETARGU NIEOGRANICZONEGO sprzeda samochód osobowy marki FSO — Warszawa typ 224, nr silnika 272776, nr podwozia 175963, nr rejestracyjny 86-67 KR, rok produkcji 1968. **Cena wywoławcza wynosi 35.000 zł.**

Przetarg odbędzie się w dniu 18 listopada 1974 r., o godzinie 11, w siedzibie Spółdzielni Inwalidów „Robotnik", ul. T. Kościuszki 86.

Samochód można oglądać codziennie, oprócz niedziel i świąt, w godzinach 9—13.

Przystępujący do przetargu winien wpłacić wadium w wysokości 10 procent ceny wywoławczej, w kasie Spółdzielni, ul. Kościuszki 86, najpóźniej w przeddzień przetargu. K-9031

PRACOWNICY POSZUKIWANI

Zespół Elektrociepłowni Kraków — Kraków, ul. Ciepłownicza 1 — zatrudni zaraz:

- **2 KIEROWCÓW samochodowych**
- **2 INŻYNIERÓW wzgl. TECHNIKÓW BUDOWLANYCH, z uprawnieniami**
- **2 MASZYNISTÓW lokomotywy spalinowej**
- **4 USTAWIACZY WAGONÓW (manewrowych)**
- **5 WYŁADUNKOWYCH i ODŻUŻLACZY**
- **4 MECHANIKÓW-ŚLUSARZY**
- **4 WARTOWNIKÓW straży przemysłowej**
- **3 OPERATORÓW maszyn ciężkich** (spychaczy, koparek).

Warunki pracy i płacy zgodne z Układem Zbiorowym Pracy dla przemysłu energetycznego — do ustalenia w Dyrekcji Zakładu.

Praca

CZELADNIKA blacharskiego, samochodowego — zatrudni warsztat — Aleksander Senik, ul. Grzegórzecka 36. Warunki do omówienia. 48289-g

PRZYJMĘ uczennicę do nauki zawodu fryzjerskiego. Kraków, Meiselsa 5 — fryzjer. 48401-g

GOSPODYNI potrzebna. Rydla 22/11. 47336-g

DOCHODZĄCĄ do 2,5-letniej dziewczynki — przyjmę. Kraków, ul. Grzegórzecka 12/9.

ELEKTROMONTER przyjmie pracę dorywczą lub pół etatu. — Oferty 48359 „Prasa" Kraków, Wiślna 2.

POMOC domowa, samodzielna, do lekarza na prowincji pilnie potrzebna. Oferty 48393 „Prasa" Kraków, Wiślna 2.

DOCHODZĄCA gosposia potrzebna do lekarza. — Telefon 230-18, wieczorem. g-48361

OPIEKUNKĘ dochodzącą do dziecka 5-miesięcznego — przyjmę zaraz. — Zgłoszenia: ul. Komandosów 12A/11, w godz. od 15 do 20. g-48563

OPIEKUNKA do półtorarocznej dziewczynki potrzebna. Opolska 15/35. g-48528

DWAJ technicy elektrycy przyjmą każdą pracę w godzinach popołudniowych. Oferty 48577 „Prasa" Kraków, Wiślna 2

PALACZA c. o. zatrudnię natychmiast. Kraków, ul. Smętna 5, Łebkowscy. g-48545

PRACOWNICY naukowi poszukują kulturalnej — starszej Pani do opieki nad 1,5-roczną dziewczynką, na 5 dni w tygodniu. Osiedle Krowodrza. Oferty 48513 „Prasa" Kraków, Wiślna 2.

ŚLUSARZA-spawacza do prac zleconych — przyjmie Kurowski, Kraków, Krzywda 14. g-48559

POTRZEBNA dochodząca do starszej pani na 4 godziny dziennie. — Tel. 541-11 lub Tarłowska 3/1. g-48569

EMERYTKA, inteligentna, uczciwą, poszukuje pracy lekkiej, raczej siedzącej, przed południem. Oferty 49089 „Prasa" Kraków, Wiślna 2.

Nauka

FIZYKA — korepetycji (zakres szkoły średniej) — udziela pacownik naukowy. Zakulski, tel. 262-34. g-48468

MATEMATYKA, fizyka — korepetycji udzielają studenci. Dziewoński, telefon 564-95. 48237-g

STUDENTKA — udziela lekcji języka niemieckiego dla początkujących i zaawansowanych. Malec, Tarłowska 6/6 (przecznica Zwierzynieckiej) — godz. 18—20. g-48206

MATEMATYKA — korepetycji udzielają studenci. Rosiek — Kraków, telefon 505-36. 48260-g

MATURA eksternistyczna systemem przyspieszonym. Rychlicki, tel. 375-24. 47235-g

MATEMATYKA — korepetycje, przygotowanie do studiów. Lewińscy, Bieńczyce, Na Lotnisku 20/42. 46325-g

Matrymonialne

WDOWA, samotna, przystojna, materialnie niezależna, posiadająca mieszkanie, pozna w celu matrymonialnym pana szlachetnego, lat 38—46. Oferty 48370 „Prasa" Kraków, Wiślna 2.

PANNA, miła, szczupła, szatynka, wzrost i wykształcenie średnie, posiadająca urządzone mieszkanie, z braku znajomości pozna tą drogą w celu matrymonialnym Pana do lat 40, dobrej prezencji, najchętniej z wykształceniem średnim, z możliwością zawarcia ślubu kościelnego. — Oferty 48392 „Prasa" Kraków, Wiślna 2.

Kupno

KLAWISET — kupię. Tel. 607-53, godzina 8—15. 48271-g

PIANINO — kupię. Kraków, telefon 323-92. 49373-g

SAMOCHÓD Volkswagen, Ford lub inny nowy — względnie mało używany, kupię. Oferty 49572 „Prasa" — Kraków, Wiślna 2.

OBRAZ znanego malarza — kupię. — Oferty 48558 „Prasa" Kraków, Wiślna 2.

2-MIESIĘCZNEGO boksera pręgowanego, z rodowodem, kupię. — Oferty 48527 „Prasa" Kraków, Wiślna 2.

Sprzedaż

MASZYNĘ dziewiarską 5/90, używaną, sprzedam. Zgłoszenia: Kraków, tel. 453-86. P-321

NA szklarnię — 7×30 m — konstrukcję metalową sprzedam. Tel. 632-60. g-48512

OKAZJA! Tuleje, tłoki, sprężyny, łożyska do samochodu Renault 10 — sprzedam. Wieliczka, tel. 773. g-48552

FIAT 850 Special, rok produkcji 1969 — sprzedam. Tel. 447-60, wewn. 223, godz. 17—19. g-48549

FIAT 125 p, rok produkcji 1972 — sprzedam — Os. Złotego Wieku 7/51. g-48592

DOGA 6-miesięcznego — niemieckiego — sprzedam. Al. Krasińskiego 4/22. g-48593

MONETY Marii Teresy — sprzedam. — Oferty 48567 „Prasa" Kraków, Wiślna 2.

SKODĘ S 100 L, nową — sprzedam. — Oferty 48523 „Prasa" Kraków, Wiślna 2.

NYSĘ 501, rok prod. 1968, cena 65.000 zł — sprzedam lub zamienię na samochód osobowy, najchętniej na Warszawę combi. Oferty 48521 „Prasa" Kraków, Wiślna 2.

FUTRO damskie, piżmaki (brzuszki) i męski płaszcz skórzany duży, czarny, używane — sprzedam. Tel. 539-00. g-48544

NOWY jugosłowiański kożuch, rozmiar 52 — sprzedam. — Ludwika Ziętek, Kraków — Stachiewicza 19/100, godz. 10—11. g-48531

ZASTAVA 750 z powodu wyjazdu sprzedam. Kraków, Długa 32/7, godz. 16—19. g-48530

PIECYK do ogrzewania pomieszczeń na gaz miejski, produkcji NRD — sprzedam. — Oferty 48571 „Prasa" Kraków, Wiślna 2.

SKODĘ S-100, rok 1972 — przebieg 33.000 km — sprzedam. Kraków, Kościuszki 57/33. g-48510

KOŻUCH damski, rozmiar na osobę średniego wzrostu — sprzedam. — Nowa Huta, os. Kazimierzowskie bl. 18/349, w godzinach do 14 lub po 20. g-48587

KOŻUCH męski, nowy — sprzedam. Tel. 554-47. g-48516

TRABANT 601, niekompletny, do składania — tanio sprzedam. — Oferty 48364 „Prasa" — Kraków, Wiślna 2.

TOKARNIĘ kłową, metr toczenia — sprzedam. — Oferty 48407 „Prasa" Kraków, Wiślna 2.

BMW 327 sprzedam. Oferty 48363 „Prasa" Kraków Wiślna 2.

URZĄDZENIE — zakładu kosmetycznego i fryzjerskiego — sprzedam. Oferty 43639 „Prasa" Tarnów Krakowska 12.

Lokale

ZAMIENIĘ garsonierę koło „Cracovii" na większe — pokój, kuchnia. Oferty 48511 „Prasa" Kraków Wiślna 2.

ELBLĄG! Zamienię 2 pokoje, kuchnia, komfortowe, I piętro, na podobne — Nowa Huta lub Kraków. Oferty 48406 „Prasa" Kraków, Wiślna 2.

ZABRZE! Zamienię mieszkanie kwaterunkowe — (nowe budownictwo) — komfortowe, 3 pokoje, powierzchnia 70 m², na 3- lub 2-pokojowe w Nowej Hucie lub Krakowie. — Oferty 48381 „Prasa" Kraków, Wiślna 2.

SPOKOJNE, młode, bezdzietne małżeństwo, poszukuje niekrępującego pokoju. — Oferty: Nowa Huta, os. Spółdzielcze 3/8, telefon 411-16. g-48382

POSZUKUJĘ garsoniery lub pokoju z kuchnią w Krakowie, na okres 1—2 lat, bez stałego zameldowania. Telefon 636-99, po godz. 18. g-48365

STARSZE — bezdzietne małżeństwo — poszukuje niekrępującego pokoju, z umeblowaniem lub bez, na okres roku, w okolicy Grzegórzek lub Dębia. — Czynsz może być płatny z góry. — Oferty 48362 „Prasa" Kraków, Wiślna 2.

STUDENTKA anglistyki poszukuje niekrępującego pokoju W zamian może udzielać korepetycji. — Oferty 48391 „Prasa" Kraków, Wiślna 2.

CZĘSTOCHOWA! Zamienię mieszkanie na Kraków. Wynajmę pokój w Częstochowie za pokój dla studenta w Krakowie. Oferty 48580 „Prasa" Kraków, Wiślna 2.

RABKA! Zamienię mieszkanie spółdzielcze M-5 na mniejsze w Krakowie. — Oferty 48562 „Prasa" Kraków, Wiślna 2.

TRZY pokoje z kuchnią, superkomfortowe, 76 m², I piętro, zamienię na dwa oddzielne mieszkania superkomfortowe. Oferty 48543 „Prasa" Kraków, Wiślna 2. g-48543

PANIENKA poszukuje — samodzielnego pokoju. — Tel. 636-58 godz. 8—10 — lub oferty 48597 „Prasa" Kraków, Wiślna 2.

M-4, trzypokojowe, superkomfortowe — telefon, Sosnowiec, 15 minut od centrum Katowic, zamienię na Kraków: M-4 dwu- lub trzypokojowe, albo dwie garsoniery. Oferty 48590 „Prasa" Kraków, Wiślna 2, lub tel. 507-06, po godz. 20. g-48589

2 POKOJE z kuchnią — 92 m², komfortowe, słoneczne, I piętro, zamienię na 2 garsoniery. Kraków, ul. Kapucyńska 7/4. g-48591

SUPERKOMFORTOWĄ — garsonierę własnościową sprzedam, względnie zamienię na nowy Trabant 601 lub Fiat 126 p. Warunki do uzgodnienia. — Oferty 48526 „Prasa" Kraków, Wiślna 2.

KRZESZOWICE! Zamienię dwa pokoje, duże, komfortowe, na M-3 kwaterunkowe w Krzeszowicach. Oferty 48356 „Prasa" — Kraków, Wiślna 2.

MAŁŻEŃSTWO bezdzietne, członkowie spółdzielni mieszkaniowej, poszukuje mieszkania na okres 2 lat. Peryferie nie wykluczone. Oferty 46273 „Prasa" Kraków, Wiślna 2.

GARSONIERĘ superkomfortową, Nowa Huta, Plac Centralny — zamienię na mieszkanie większe. Może być Nowa Huta. Oferty 48091 „Prasa" — Kraków, Wiślna 2.

ZDECYDOWANIE kupię garsonierę własnościową lub pokój z kuchnią superkomfortowe. — Oferty 48534 „Prasa" Kraków, Wiślna 2.

MIESZKANIE własnościowe, dwupokojowe, w Krakowie kupię. Oferty 48331 „Prasa" Kraków, Wiślna 2.

PRACUJĄCA panienka — poszukuje samodzielnego pokoju, najchętniej os. Azory. Oferty 48478 „Prasa" Kraków, Wiślna 2.

2 POKOJE z kuchnią — komfortowe, I p., telefon, śródmieście, zamienię na 3—4 pokoje superkomfortowe lub komfortowe, śródmieście. Oferty 48476 „Prasa" Kraków, Wiślna 2.

POSZUKUJĘ samodzielnego pokoju, może być nie umeblowany, lub garsoniery. — Oferty 48501 „Prasa" Kraków, Wiślna 2.

KULTURALNE — młode małżeństwo, po studiach, — członkowie spółdzielni mieszkaniowej, poszukuje samodzielnego mieszkania lub niekrępującego pokoju, na okres 1—2 lat. — Oferty 48428 „Prasa" Kraków, Wiślna 2.

POJEDYNKĘ, 20 m², parter, śródmieście, zamienię na większe 2-pokojowe. Oferty 48433 „Prasa" Kraków, Wiślna 2.

KUPIĘ własnościowe lub wynajmę mieszkanie w Krakowie. — Oferty 48421 „Prasa" Kraków, Wiślna 2.

DO wynajęcia pokój. — Oferty 48435 „Prasa" Kraków, Wiślna 2.

POSZUKUJĘ garsoniery lub pokoju z kuchnią w Krakowie, na okres 3 lat. Tel. 558-11, wieczorem. g-48434

GARSONIERĘ superkomfortową, os. Kozłówka — zamienię na mieszkanie większe. — Oferty 48431 „Prasa" Kraków, Wiślna 2.

2 SIOSTRY poszukują pilnie pokoju na terenie Krakowa. — Oferty 48466 „Prasa" Kraków, Wiślna 2.

SPOKOJNY, młody, inżynier, bez nałogów, członek spółdzielni mieszkaniowej, poszukuje pokoju lub garsoniery (chętnie Bronowice). — Tel. 702-22, wew. 432, godz. 8—14, lub oferty 48480 „Prasa" Kraków, Wiślna 2.

DWA pokoje superkomfortowe, 44 m², IV piętro, ul. Litewska, zamienię na 3—4-pokojowe, do 80 m², dzielnica Zwierzyniec. Oferty 48460 „Prasa" Kraków, Wiślna 2.

WYNAJMĘ pokój umeblowany małżeństwu bezdzietnemu. Czynsz za pół roku z góry. — Nowa Huta, os. Kazimierzowskie 29/126. g-48396

ZAMIENIĘ — mieszkanie komfortowe — 2 pokoje, kuchnia, 30 m², ogrzewanie elektryczne, okolica Cracovii, na mniejsze 2 pokoje, kuchnia, superkomfortowe, I piętro — wyżej z windą — okolica Parku Krakowskiego — Cracovii. — Oferty 48397 „Prasa" Kraków, Wiślna 2.

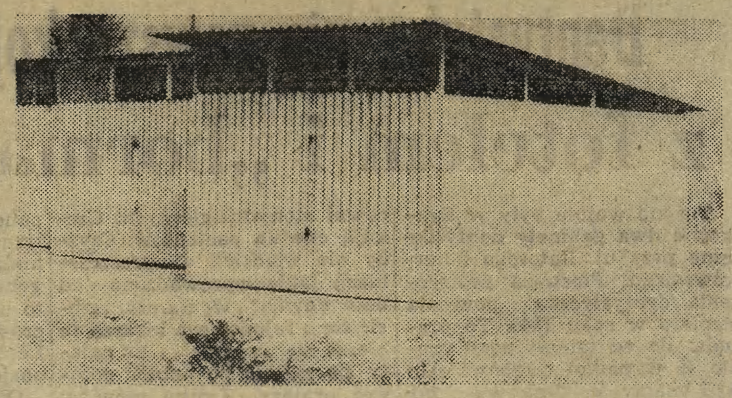

GARAŻE SAMOCHODOWE

SEGMENTOWE — o wymiarach 5x3x2,5 m

- **z blachy falistej czarnej — w cenie około 8.600 zł**
- **z blachy falistej ocynkowanej, w cenia około 9.200 zł.**

WYKONUJE na zlecenia osób prywatnych, za gotówkę i na raty (za pośrednictwem PKO) — **zakład Krakowskiego Przedsiębiorstwa Usługowego PT „RENOWACJA" — KRAKÓW, ul. BARSKA 8.**

Szczegółowych informacji udzielają — **dział usługowy ul. Pułaskiego 5, telefon 602-92** oraz **sekretariat Dyrekcji,** telefon 283-02.

KUPIĘ w Krakowie garsonierę własnościową, superkomfortową. — Oferty 48394 „Prasa" Kraków, Wiślna 2.

MŁODE małżeństwo poszukuje pokoju lub garsoniery w Nowej Hucie, do lat 2. — Oferty 48385 „Prasa" Kraków, Wiślna 2.

BEZDZIETNE małżeństwo poszukuje niekrępującego pokoju lub garsoniery. — Oferty 48380 „Prasa" Kraków, Wiślna 2.

CZĘSTOCHOWA! M-3 superkomfortowe, świetne położenie — zamienię na Kraków. — Oferty 48366 „Prasa" Kraków, Wiślna 2.

DWA pokoje z kuchnią, własnościowe, w Krakowie kupię. Oferty 48388 „Prasa" Kraków, Wiślna 2.

2 POKOJE kuchnia, komfortowe, słoneczne, samodzielne, III piętro — 56 m², zamienię na mniejsze. Oferty 45302 „Prasa" Kraków, Wiślna 2.

GARSONIERĘ lub M-2 — własnościowe — kupię. — Tel. 213-09, w godz. 7—11. g-48534

PRZYJMĘ dozorcostwo. Warunek mieszkanie. — Oferty 48585 „Prasa" Kraków, Wiślna 2.

STUDENCKIE bezdzietne małżeństwo, wyjeżdżające często do rodziny — poszukuje niekrępującego pokoju lub garsoniery. Oferty 48583 „Prasa" Kraków, Wiślna 2.

MIESZKANIE spółdzielcze M-5, trzypokojowe, superkomfortowe, os. Podwawelskie, zamienię na dwa pokoje z kuchnią i pokój z kuchnią, superkomfortowe. Oferty 48575 „Prasa" Kraków, Wiślna 2.

WYNAJMĘ pokój i garaż mechanikowi samochodowemu. Oferty 48573 „Prasa" Kraków, Wiślna 2.

PRZYJMĘ dozorcostwo. Warunek mieszkanie. — Oferty 48553 „Prasa" Kraków, Wiślna 2.

ADIUNKT UJ poszukuje garsoniery lub samodzielnego pokoju. Oferty 48548 „Prasa" Kraków, Wiślna 2.

DWAJ studenci poszukują samodzielnego mieszkania. Oferty 48417 „Prasa" Kraków, Wiślna 2.

3 POKOJE, jasna kuchnia, kwaterunkowe, w centrum Nowej Huty — zamienię na 2 pokoje, kuchnię i garsonierę. Oferty 48376 „Prasa" Kraków, Wiślna 2.

PANIENKA pracująca poszukuje mieszkania. Oferty 48375 „Prasa" Kraków, Wiślna 2.

POSZUKUJĘ garsoniery lub niekrępującego pokoju na okres 2 lat. Oferty 48497 „Prasa" Kraków, Wiślna 2.

DO wynajęcia lokal, nadający się na prowadzenie rzemiosła lub na garaż (siła, woda, c. o.). Ul. Cegielniana 29. g-48493

3-POKOJOWE superkomfortowe mieszkanie zamienię na 2 pokoje z kuchnią i pokój z kuchnią — superkomfortowe Tel. 302-65, wieczorem. g-48194

PRZYJMĘ panienkę do wspólnego pokoju. Narzymskiego 21. g-48484

Nieruchomości

KUPIĘ dom komfortowy, jednorodzinny, z działką około 10 arów, w okolicy Krakowa. — Oferty 48248 „Prasa" Kraków, Wiślna 2.

SPRZEDAM nowy budynek, wymiary 8×5,6×5 metrów, centralne ogrzewanie, elektryczność, siła, woda, pokój, kuchnia, parcela 1637 m², komunikacja PKP i PKS, 6 km od Krakowa. Oferty 48233 „Prasa" Kraków, Wiślna 2.

SPRZEDAM dom murowany, 1,2 ha pola, przedmieście Krakowa. — Cena 300.000. Oferty 48262 „Prasa" Kraków, Wiślna 2.

KUPIĘ domek do 200.000. Po kupnie zamiana mieszkania M-3 superkomfortowego. — Oferty 48340 „Prasa" Kraków, Wiślna 2.

W KRAKOWIE sprzedam dom murowany, jednorodzinny, z ogrodem. Telefon 362-28, w godz. 10—11 i 18—20. g-48330

DOM, 2 garaże, ogródek, w Krakowie sprzedam. — Prądnik Czerwony, Czerwona 7. K-8832

SPRZEDAM tanio kamienice, centrum. Możliwość nadbudowy mieszkania. Oferty 48487 „Prasa" Kraków, Wiślna 2.

KUPIĘ parcelę budowlaną do 30 arów, w Węgrzcach — Batowicach — Dziekanowicach lub Raciborowicach. Oferty 48358 „Prasa" Kraków, Wiślna 2.

PARCELĘ budowlaną lub rozpoczętą budowę, w Krakowie kupię. — Oferty 48418 „Prasa" Kraków, Wiślna 2.

WILLĘ 4-pokojową — sprzedam. Cena 600.000. Warunek: zamiana mieszkania. — Oferty 48402 „Prasa" Kraków, Wiślna 2.

KRAKÓW! Domek lub parcelę kupię. — Listy: Biuro Ogłoszeń, Katowice, dla „5409". K-8712

Różne

POSZUKUJĘ garażu w okolicy Kozłówka. Telefon 637-20, wewn. 335, po godzinie 17. 49263-g

PRZEGLĄDY, regulacje, naprawy, poleca w krótkich terminach autoserwis — Kraków, Miechowska 6 — (boczna Czarnowiejskiej), telefon 705-63. 46803-g

Dodatkowe WPISY NA KURSY

LABORANTÓW CHEMICZNYCH

ogłasza **Zakład Doskonalenia Zawodowego.**

Wpisy:

Nowa Huta, al. Lenina 37, Technikum Hutnicze.

Chcesz zarobić?! dodatkowo!!

ZGŁOŚ SIĘ w Przedsiębiorstwie Transportowo-Sprzętowym Budownictwa „TRANSBUD — KRAKÓW" Oddział VII Kraków-Podgórze, ul. Na Dołach 4, do:

- WYŁADUNKU WAGONÓW z bocznicy kolejowej w Płaszowie.

Wynagrodzenie wypłaca się w dniu następnym po wykonaniu pracy — **Atrakcyjne stawki!**

Dojazd do Przedsiębiorstwa tramwajami nr 13, 6, 9 — do ulicy Dekerta.

Dojazd z Nowej Huty i z Rynku Podgórskiego — autobusem linii 125.

Informacji udziela i pracę rozdziela SEKCJA EKSPLOATACJI, tel. 503-24.

K-6550

MOTO-SERVICE

usługi dla ludności - ekspres

NAPRAWY BIEŻĄCE, GŁÓWNE, PRZERÓBKI i ODBUDOWY SAMOCHODÓW i SILNIKÓW: Warszawa, Żuk, Nysa, WYTACZANIE BLOKÓW różnych, SZLIFOWANIE WAŁÓW różnych — PRZEDKŁADKI powypadkowe NADWOZI różnych typów samochodów osobowych i dostawczych, **POMOC DROGOWA, HOLOWANIE POJAZDÓW USZKODZONYCH —**

Spółdzielnia Pracy Komunikacyjno-Warsztatowa — Kraków, ul. WRZESIŃSKA 13 — telefony: 265-27, 263-61, 218-21, 573-46, w godz. 7—15, w soboty w godz. 7—13.

Na marginesie nowego regulaminu

Busola dla kierujących pracą szkół wyższych

Po raz pierwszy w powojennej historii naszego szkolnictwa akademickiego doczekaliśmy się bardziej przejrzystego i adekwatnego do zmian dokonywanych w systemie edukacji narodowej regulaminu studenckiego. Wprawdzie nawet najdoskonalsze przepisy niewiele mogą zdziałać, jeśli nie są wykonywane, ale...

Dokument ten obowiązuje wszystkich studentów uczelni podległych resortowi nauki, szkolnictwa wyższego i techniki. Ujednolicono zatem przepisy, dawniej różne, w uczelniach.

Nie tylko obowiązki również prawa

Powiedziano w regulaminie nareszcie, że wszystkie decyzje podejmowane w oparciu o przepisy regulaminu powinny wypływać ze zrozumienia potrzeb, praw i obowiązków młodzieży akademickiej i muszą być zgodne z dobrem społecznym — zasadami współżycia w społeczeństwie socjalistycznym. Przepis ten stanowić ma busolę dla kierujących pracą szkół wyższych.

Reprezentantem ogółu studentów jest Socjalistyczny Związek Studentów Polskich, posiadający swoich przedstawicieli w organach kolegialnych szkoły. Rady Studenckiego Związku uprawnione są do zajmowania stanowiska w sprawach związanych z przestrzeganiem przepisów regulaminu.

Osobny rozdział poświęcono prawom i obowiązkom studentów — w takiej właśnie kolejności — co jest ewenementem, gdyż dotychczas, niestety, mówiło się jedynie o tym czego nauczanym nie wolno.

Studenci mają zagwarantowane regulaminowo prawo m. in. do pomocy kadry nauczającej i władzy szkoły w sprawach związanych z realizacją programu dydaktycznego. Mogą uczestniczyć w pracach naukowo - badawczych, rozwojowych i wdrożeniowych. wykonywanych przez uczelnie — co jest ukłonem dla wysuwanych od lat postulatów studenckiego ruchu naukowego, ministerialnym poparciem nowoczesnych metod nauczania, indywidualizacji kształcenia przez wprowadzenie studentów do konkretnych, a nie tylko „ćwiczeniowych prac". Duże pole do popisu mają tutaj zwłaszcza studenci kierunków technicznych.

Programy nauczania wspólnymi programami

W sprawach planu studiów, procesu dydaktycznego, młodzież ma prawo zgłaszania swoich postulatów — za pośrednictwem SZSP — do władz szkoły. Oby tylko dość nieruchawo pracujące studenckie organizacje na szczeblu rad wydziałów i rad uczelnianych dostrzegły ten istotny dla studentów przepis.

Obecność studentów kontrolowana jest jedynie na zajęciach praktycznych, czyli ćwiczeniach, proseminariach, konwersatoriach, lektoratach, zajęciach laboratoryjnych i warsztatowych. Na wykładach obecność studentów już nie może być sprawdzana. Czyli zainteresowani uczestniczyć będą tylko w tych wykładach, które przynoszą im zdecydowane korzyści.

Studenci mogą być współautorami programów nauczania, zgłaszając postulaty rektorowi poprzez rady d/s młodzieży. Szczegółowe programy nauczania ustalają samodzielnie uczelnie, a nie jak dawniej ministerstwo. Mają być one podawane do wiadomości studentów w pierwszych dwóch tygodniach roku akademickiego.

Okresem zaliczeniowym jest obecnie rok studiów. Nieuzyskanie zaliczenia lub niezdanie egzaminu po semestrze zimowym nie powoduje jak dawniej przerwy w studiowaniu. W trakcie dalszej nauki student obowiązany jest uzupełnić wszelkie zaległości do końca roku akademickiego.

Gdy się nie powiedzie...

Inną nowością jest ustalenie maksymalnej liczby egzaminów, która nie może przekroczyć ośmiu, odpowiednio rozłożonych w czasie roku akademickiego. Dziekan może warunkowo zezwolić studentowi na podjęcie studiów w roku następnym, mimo iż nie uzyskał zaliczenia, jeśli przyczyną tego był przypadek uznany przez dziekana za usprawiedliwiający studenta.

Studentom „opłaca się" także wykonywać prace badawcze, realizowane przez zakład czy instytut, bowiem na tej podstawie można im zaliczyć ćwiczenia, zajęcia seminaryjne i egzaminy z przedmiotu, z którym tematycznie związana była praca.

W kwestiach spornych odnośnie zaliczeń, studiującemu przysługuje prawo odwołania w ciągu 3 dni do kierownika jednostki organizacyjnej (instytutu, katedry). W wypadku oceny niedostatecznej osoba zdająca egzamin ma prawo do dwukrotnego składania egzaminu poprawkowego. Egzaminy komisyjne odbywają się na wniosek studenta, dziekana lub egzaminującego, w ciągu tygodnia od daty złożenia wniosku. Podczas tych egzaminów w charakterze obserwatora uczestniczy przedstawiciel SZSP.

Osoby powtarzające rok studiów mogą brać udział w niektórych lub nawet wszystkich zajęciach następnego roku (potrzebna zgoda dziekana) i przystępować do kończących je zaliczeń i egzaminów.

Szczegółowe informacje na temat obowiązującego obecnie nowego regulaminu studiów studenci mogą otrzymać w sekretariatach dziekanatów — gdzie też powinny być udostępniane egzemplarze z zebranymi przepisami, normującymi zasady studiowania w uczelniach wyższych.

Oprac. JAN FRENKEL

Wiedeń odkrywa swoją przeszłość

W trakcie budowy metra na terenie śródmieścia Wiednia prowadzi się specjalne prace poszukiwawcze, które powinny pomóc w odnalezieniu śladów starorzymskiego obozu wojskowego Vindobona. Dotychczas znany był historykom tylko przybliżony układ tych antycznych fortyfikacji w sercu Wiednia. Dzięki wykopom pod budowę metra naukowcy mają obecnie możliwość prowadzić swoje poszukiwania, nie oglądając się na zakłócenia ruchu, który i tak w niektórych częściach śródmieścia został zamknięty ze względu na budowę metra.

Już w czasie prac przygotowawczych do budowy metra w parku koło kościoła Votivkirche robotnicy znaleźli liczne odłamki naczyń i skorupy glinianych naczyń domowych z epoki średniowiecza.

Kamera pilnuje dzieci

O wyjątkowym talencie małych dzieci do psot, gdy tylko spuści się z nich oko, wiedzą dobrze wszystkie matki. Nieraz wystarczy chwila nieuwagi, żeby dziecko zdążyło zrzucić ze stołu pamiątkowy wazonik, wysmarować klejem ścianę, czasem także — niestety — zrobić sobie krzywdę. Często zdarza się to nawet wówczas gdy dorośli są w domu, ale przebywają akurat w innym pomieszczeniu.

Z pomocą w takich sytuacjach pospieszyli rodzicom konstruktorzy z Zakładów VEB Studiotechnik - Berlin (NRD). Opracowali oni tranzystorową kamerę telewizyjną typu TFK 500, która po podłączeniu (bezpośrednio) do odbiornika telewizyjnego pozwala na obserwację znajdujących się w innym pokoju pociech. To oczywiście tylko jedno z zastosowań kamery. Jej przeznaczenie jest bowiem daleko szersze. Może znaleźć zastosowanie w szkołach, w sanatoriach, w szpitalach, do celów badawczych, obserwacji będących pod ochroną pomieszczeń.

Co - Gdzie - Kiedy?

4 LISTOPADA | **Poniedziałek** | **Karola, Olgierda**

Teatry

Nieczynne.

Kina

Kijów 16.30, 20 Potop cz. I (pol. b.o.). **Uciecha** 16, 18, 20 Tajemniczy blondyn w czarnym bucie (fr. l. 15). **Warszawa** 15.30, 18, 20.30 Pierwsza spokojna noc (wł.-fr. l. 18). **Wolność:** 15.45, 18, 20.15 Porozmawiajmy o kobietach (USA l. 18). **Apollo** 15.45, 18, 20.15 Heca (RFN l. 15). **Wanda** 16, 18, 20 Wielki łup gangu Olsena (duń. b.o.). **Sztuka** — studyjne 15.45, 18 Ostatni seans filmowy (USA l. 18). **Mi. Gwardia** (Lubicz 15) 14.45, 17, 19.15 Szerokość geograficzna zero (jap. l. 15). **Wisła** (Gazowa 21) 15.30, 17.45 Bitwa o Anglię (ang. b.o.), 20.15 Morderca samotnych kobiet (NRD, l. 18). **Maskotka** (Dzierżyńskiego 55) 15.30 Hajducy kapitana Angela (rum. l. 15) 17.30, 19.30 Ostatni nabój (rum. l. 15). **Ugorek** (os. Ugorek) 16, 19 Hamlet (radz. l. 15). **Pasaż** (Pasaż Bielaka) 15, 16, 17 Przygody Bolka i Lolka, 18, 20, 22 Dziewczyna z pistoletem (wł. l. 15). **Wiedza** 16 Przegląd filmów kr. i śr. metr. **Kultura** (Rynek Gł. 27) 15.30, 18, 20.30 Mały wielki człowiek (USA l. 15). **Dom Żołnierza** (Lubicz 48) 15.45, 18, 20.15 Stara panna (fr. b.o.). **Mikro** (Dzierżyńskiego 5) 16, 18, 20.15 Czwarta pani Anderson (hiszp.-wł. l. 15). **Związkowiec** — studyjne (Grzegórzecka 71) 16, 18, 20 Dwie lub trzy rzeczy, które wiem o niej (fr. l. 15).

KINA W NOWEJ HUCIE

Świt 16, 19.15 Potop cz. I (pol. b. o.). **M. Sala** 15, 17.15, 19.30 Klute (USA l. 18). **Światowid** 15.45, 18, 20.15 Szantażyści (fr. l. 15). **M. Sala** 15, 17, 19 Przygody Robinsona Kruzoe (ZSRR b. o.). **Sfinks** (Majakowskiego 2) 16, 18, 20 Simon Bolivar (hiszp. l. 15).

Telewizja

PONIEDZIAŁEK — I: 16.25 Program dnia, 16.30 Dziennik, 16.40 Zwierzyniec, 17.30 Echo stadionu, 17.55 Panorama Rzeszowska, 18.25 Kronika, 18.45 Światłoczuły notatnik, 19.05 Reklama, 19.20 Dobranoc, 19.30 Dziennik, 20.20 Teatr TV — A. Arbuzow: „Opowieść Starego Arbatu", 22 Dwie strony medalu, 22.35 Soliści polskiego baletu, 22.55 Dziennik, 23.25 Program na wtorek.

PONIEDZIAŁEK — II: 16.45 Program dnia, 16.50 Program II proponuje, 16.55 Moskiewskie powitanie, 17 „Moskiewskie spotkania" film TVP, 17.35 Znów w Piotrogrodzie — film dok., 17.55 Zawadiackie czastuszki — film balet., 18.15 „Syberia" — film dok., 18.40 Zespół Pieśni i Tańca „Wiosna", 19.20 Dobranoc, 19.30 Dziennik, 20.15 Moskiewskie powitanie — II, 20.20 Od Uralu do Kamczatki — film krajoznawczy, 20.30 Sport u sąsiadów, 21 „Piosenki od serca", 21.35 „24 godziny", 21.45 Koncert fortepianowy C-dur Prokofiewa, 22.15 Jak się zakochać — film fab. radz., 23.30 Moskiewskie pożegnania, 23.35 NURT — Nauki polityczne, 0.05 Program na wtorek.

WTOREK — I: 6.30 i 7 TV Technikum Rolnicze, 10 Jęz. polski (kl. II lic.), 10.45 „Jak hartowała się stal" — film ser. TV ZSRR, 12 Historia (kl. VIII), 13.45 i 14.30 TV Technikum Rolnicze, 16.25 Program dnia, 16.30 Dziennik, 16.40 Dla dzieci: „O Walgierzu Wdałym z Tyńca", 17.10 Nocna zmiana — rep., 17.25 Polska grafika telewizyjna, 17.40 Telewizyjne Studio Młodych, 18.20 Kronika, 18.40 Eureka, 19.10 Przypominamy, radzimy, 19.20 Dobranoc, 19.30 Dziennik, 20.20 „Jak hartowała się stal" — film ser. TV ZSRR, 21.25 Interstudio, 22.05 Wiadomości sportowe, 22.10 „W dniu imienin — Elżbiety", 22.30 Dziennik, 22.45 Program na środę.

Wystawy-muzea

Muzeum Lenina, Oddział ul. Kr. Jadwigi 41: Mieszkanie Lenina (pon. wt. 9—13), **w Białym Dunajcu** (pon. wt. 9—16), **Muzeum Narodowe** — Oddziały: **Sukiennice:** Galeria malarstwa pol. XIX w. (pon. 10—16, wt. niecz.), **Szołayskich,** pl. Szczepański 9: Pol. malarstwo i rzeźba do 1764 r. (pon. 12—18 wstęp wolny, wt. niecz.), **Czartoryskich,** Pijarska 8: Wyst. arcydzieł ze zbiorów Czartoryskich (pon. wt. 10—16), **Archeologiczne,** Poselska 3: Starożytność i średniowiecze Małopolski. Kolekcje zabytków archeologii śródziemnomorskiej. Ikony z XVII i XVIII w. cz. III (pon. 10—14, wt. 14—18), **Podziemia** kościoła św. Wojciecha (pon. wt. 9—17), **Etnograficzne,** pl. Wolnica 1: Polska kultura ludowa (pon. 10—18 wst. wol. wt. niecz.), **Pryzmat,** Łobzowska 3: Malarstwo J. Krawczyka (pon. wt. 9—19), **KTF,** ul. Boh. Stalingradu 13: Venus 74, cz. I (codz. 9—21), **Kopalnia Soli,** Wieliczka (codz. 8—16), **Stara Bóżnica,** Szeroka 24: Judaistyczne rzemiosło artyst. od XVII do XX w. (pon. wt. 10—14), **Galeria** Sztuki Nowoczesnej, N. Huta, os. Kościuszkowskie paw. 1a: T. Rudowicz, J. Kałucki, A. Pawłowski, M. Warzecha (pon. 15—21, wt. 11—18).

Dyżury

Chir., Okulist.: Prądnicka 35/37, **Neurolog., Urolog.:** Prądnicka 35, **Chir. dziec.:** os. Na Skarpie, **Laryng.:** Kopernika 23a, **Pogot. Ratunk.:** Siemiradzkiego 1: wypadki tel. 09, zachorowania i przewozy: 380-55, Podgórze 625-50, 657-57, Grzegórzki 209-01, 205-77, **Pogot. MO** tel. 07, **Telefon Zaufania** 371-37 (16—22), **dla dzieci i młodzieży** 611-42 (14—18), **Straż Poż.** 08, **Pomoc Drogowa** PZMot Kraków 417-60 (7—22), Zakopane 27-97, N. Targ 29-42, N. Sącz 208-25, Tarnów 39-96 (7—16), **Informacja o Usługach,** Mały Rynek 5 tel. 565-88, **228-56, Nowa Huta: Pogot. MO tel. 411-11, Pogotowie Ratunk.** 422-22, **Straż Poż.** 433-33, **Dyżur pediatr. dla** Nowej Huty, Szpital w Nowej Hucie, **Informacja kolejowa** zagr. 222-48, kraj. 238-80 do 85, 595-15, **Informacja kodowa** tel. 413-54 (dla N. Huty) 203-22, 203-42, 584-23, 230-19, **Poradnia** d.s. Wychowania Seks. Młodzieży, ul. Michałowskiego 12, tel. 362-59 (15—18), **Milicyjny Telefon Zaufania** 216-41 całą dobę, 262-33 (8—16), **Krak. Tow. Świadomego Macierzyństwa,** Młodz. Poradnia Lekarska, ul. Boh. Stalingradu 13, tel. 578-08 (codz. 9—18).

Apteki

Rynek Gł. 42 (tlen), pl. Wolności 7, Pstrowskiego 94 (tlen), Nowa Huta — Centrum A blok 3 (tlen).

RÓŻNE

ZOO (Lasek Wolski) od godz. 9 do zmroku.

Ogród Botaniczny (Kopernika 27) od godz. 8 do zmroku.

Salon Gier Sport. „Zakopianka" — ul. Marka 34 — Planty (codz. 10—21).

UWAGA

Za zmiany w ostatniej chwili wprowadzone w programie teatrów, kin, radia i telewizji redakcja nie bierze odpowiedzialności.

Radio

PROGRAM II

PONIEDZIAŁEK

Dzienniki: 3.30, 4.30, 5.30, 6.30, 7.30, 8.30, 11.30, 13.30, 16.30, 18.20, 21.30, 23.30.

17.00 Start. 18.00 Skrzynka interwencji. 18.10 Pol. melodie. 18.30 Echa dnia. 18.40 Zapraszamy do myślenia. 19.00 Z nagrań pianisty Art Tatuma. 19.15 9 lekcja języka rosyjsk. 19.30 Wiersze H. Nowickiej i I. Pantiuchowa. 19.40 Koncert symfon. solista — Edward Auer. 21.50 Wiadomości sport. 21.55 Teatr PR — Studio Współcz. — „Osobliwa historia" — słuch. M. Nowakowskiego. 22.35 Dzieła Schönberga. 23.35 Co słychać w świecie. 23.40 Madrygały Monteverdiego z VIII Księgi.

NA UKF 68.75 MHz — Z KRAKOWA.

18.00—17.00 Program stereofon.

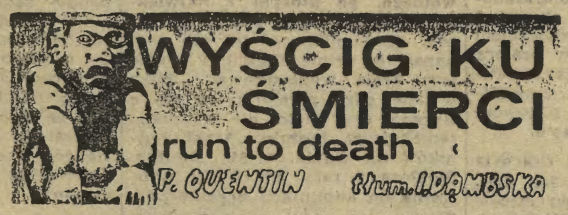

Od tamtej pory właściwie nie wiedział kim ja naprawdę jestem — czy działającym na własną rękę oszustem, czy też niewinnym turystą, który został przypadkowo zamieszany w całą awanturę. Było dla niego jednak jasne, że to ja właśnie mam mapkę i rudę skoro Liddon i jego kompan ścigali mnie. W każdym razie ja miałem klucz do zagadki.

Po epizodzie w Los Remedios stosunek „Hallidaya" do mnie bardziej się skomplikował. Przyświecały mu wówczas dwa cele: jeden — to starać się zyskać moje zaufanie, aby chytrością zdobyć ode mnie mapkę i rudę, drugi — nie dopuścić, abym wpadł w ręce Liddona i Juniora. Zadaniem Very było, oczywiście, zdobycie mojego zaufania. Sam „Halliday" zaś skoncentrował swoje wysiłki na bronieniu mnie przed wrogami. Dlatego właśnie uratował mnie przed Juniorem w taksówce i dlatego udawał pijanego w swoim mieszkaniu, żebym czuł się na tyle pewnie, aby zdecydować się spędzić noc w tym jedynym bezpiecznym przed Juniorem miejscu.

To, że podejrzewałem jego i Verę, wszystko niesłychanie utrudniało. Pod koniec Vera, prawie pewna, że byłem tym, za kogo się podawałem, radziła, żeby wtajemniczyć mnie w całą historię. Ale zważywszy ogromną wagę sprawy i to, iż za bardzo byłem w stosunku do nich podejrzliwy, żeby uwierzyć w ich słowa — zdecydowali, że mądrzej będzie pozostawić mnie w niewiedzy i wyciągnąć ode mnie rudę jakimś fortelem.

Tak więc partię rozgrywali Liddon i Junior contra Vera i Halliday, a Lena i ja byliśmy pionkami.

— Gdyby pan był trochę mniej inteligentny, panie Duluth — powiedział Brand z trochę krzywym uśmiechem — wszystko byłoby znacznie łatwiejsze. Ale pan przejrzał mnie na tyle, żeby mnie podejrzewać i wiedziałem, że to sprawa beznadziejna zwierzyć się panu ze wszystkiego. To samo miało miejsce z Verą. Z momentem, gdy pan podsłuchał jej rozmów telefonicznych ze mną, czuła, że cokolwiek panu powie, pan w to nie uwierzy. Jak długo znajdowaliśmy się w Mexico, nie miała wyboru. Na szczęście zrozumiał pan kryptogram Debory o Joannie d'Arc i postanowił pojechać do Nowego Orleanu. Skoro już raz pan się znalazł tu, na naszym terytorium — byliśmy spokojni. Gdyby nie to, że Linddon włamał się do mojego mieszkania, napadł na mnie i zajął moje miejsce, sam byłbym panu powiedział całą sprawę.

Spojrzałem na niego uważniej. Zmiana, jaka nastąpiła w nim od chwili, kiedy zrzucił maskę, była zaskakująca. Wyraz twarzy pozostał ten sam, ale nerwowy sposób bycia gdzieś bezpowrotnie znikł. Wyglądał na tego, kim był — na bardzo inteligentnego, wielkiego duchem, budzącego zaufanie mężczyznę. Poza tym głęboko podziwiałem go jako aktora.

— Jedno jest pewne — powiedziałem — że wspaniale odegrał pan swoją rolę.

— Nie zgodziłbym się z pana opinią — odparł — ponieważ nie zdołałem pana oszukać. To Liddon odniósł sukces. Zrobił trzy próby porwania pana, a pan ani przez chwilę go nie podejrzewał. Nigdy nawet nie rozpoznał pan w tym chłopcu „żony" z Chichen-Itza.

— Jednego jeszcze nie mogę zrozumieć — powiedziałem. — Po co ta cała maskarada i przebranie kobiece w Chichen i tu, w Nowym Orleanie. Czy jedynie po to, żeby bardziej powikłać wszystko?

— O, nie. To było konieczne. FBJ już zidentyfikowała chłopca. To jeden z notorycznych przestępców z Limy. Ściślej mówiąc, w tej chwili jest poszukiwany przez policję za morderstwo. Kiedy Liddon zdecydował się wynająć go jako swego rewolwerowca, jedyną drogą przeszmuglowania go przez granicę było przebranie. Trzeba panu wiedzieć, że organizacja, której służy Liddon jest bardzo potężna. Otrzymanie paszportu dla chłopca, jako żony Liddona, nie przedstawiało dla nich trudności.

— Ach, więc to dlatego nigdy nie przebierał się za kobietę w Mexico. Czerwony kostium potrzebny był mu tylko do przekroczenia granicy i do paszportu.

— Właśnie — twarz Branda stała się teraz bardzo poważna.

— No cóż, wszystko razem, to ponura i koszmarna historia. Biedna Debora i pani Snood... — zrobił krótką pauzę. — Rząd peruwiański przygotowuje się właśnie do zlikwidowania całej tej zbrodniczej organizacji. No, ale ostatecznie po tych wszystkich klęskach mamy to, do czego zmierzaliśmy — próbkę rudy i mapkę.

— Mapkę — powtórzyłem — to znaczy, że odzyskał pan ten kryminałek?

— O, tak.

— Ten człowiek z FBJ znalazł ją przy Liddonie?

Brand zamrugał i uśmiechnął się tajemniczo.

— Nie, panie Duluth. Miałem tę książkę od paru dni.

Sięgnął do kieszeni i wyciągnął z niej małe, kolorowe wydanie „Niewłaściwego morderstwa". Przerzucił kartki aż do ostatniej strony i pochylony nad biurkiem podał mi książeczkę do obejrzenia. Rogi okładki uwidaczniały, gdzie były klejone. Na wewnętrznej stronie rozdwojonej okładki narysowany był delikatnie ołówkiem szczegółowy plan.

(Dalszy ciąg nastąpi) (72)

„Wawelskie Smoki" na fotelu lidera

Cenne 2 zwycięstwa odnieśli koszykarze Wisły w meczach wyjazdowych o mistrzostwo ekstraklasy. Najpierw wygrali we Wrocławiu ze Śląskiem 87:84 (52:44) a najwięcej punktów zdobyli dla nich: Langosz i Ładniak po 24. Natomiast wczoraj „Wawelskie Smoki" pokonały w Wałbrzychu Górnika 100:79 (46:40) a najwięcej punktów zdobyli dla zwycięzców: Seweryn 30, Langosz 28 i Ładniak 18.

Największą sensację zanotowano we Wrocławiu, gdzie Resovia nie wykorzystała zmęczenia Śląska sobotnią walką z Wisłą i przegrała 65:79. A oto pozostałe wyniki: Lech — Lublinianka 81:62, Legia — Wybrzeże 81:98, Górnik — Resovia 75:107, Polonia — Spójnia 91:54, Pogoń — Start 85:76, Legia — Spójnia 78:80, Lech — Start 91:77, Polonia — Wybrzeże 75:66, Pogoń — Lublinianka 84:79.

TABELA

1. WISŁA	9	17 754—673
2. Resovia	9	16 728—552
3. Polonia	9	16 677—591
4. Wybrzeże	9	16 803—697
5. Śląsk	9	14 700—670
6. Start	9	13 674—702
7. Pogoń	9	13 643—715
8. Lech	9	13 687—679
9. Lublinianka	9	12 636—668
10. Spójnia	9	12 554—688
11. Górnik	9	11 680—803
12. Legia	9	9 685—773

II liga koszykarzy

W KATOWICACH w meczach o mistrzostwo II ligi koszykarzy, tamtejszy Baildon wygrał w sobotę z AZS-em Kraków 81:76 (35:33), natomiast w niedzielę zwyciężyli akademicy 68:60 (36:60). W wygranym meczu najwięcej punktów dla krakowian zdobyli: Rafalski 17, Bonnenberg 14, Lepak 12, Pach 11 i Mikulski 10.

Hokeiści oblali egzamin w meczach z RFN 9:1 i 2:3

W meczach hokejowych rozegranych w sobotę i wczoraj na Torwarze Polska najpierw pokonała RFN 9:1 (0:1, 5:0, 4:0), aby w rewanżu przegrać 2:3 (0:0, 2:2, 0:1). Sędziowali pp. Prazek i Filip z CSRS.

Nasi hokeiści oblali egzamin z... dojrzałości taktycznej oraz ze skuteczności poczynań. Jak bowiem inaczej zrozumieć efektowne zwycięstwo w jednym dniu oraz przegraną w następnym? Inna sprawa, że nawet w zwycięskim spotkaniu przez całą I tercję śledziliśmy całą masę nieskutecznych akcji biało-czerwonych. Wprawdzie później „otworzył się worek z golami", lecz już w niedzielę powtarzały się błędy taktyczne z I tercji meczu sobotniego. Postawa naszego zespołu wymaga zastanowienia i chyba trzeba przeprowadzić w PZHL poważną analizę jeśli chodzi o zestawienie zespołu, jak i jego grę. Wystarczy nadmienić, że część młodzieży zawiodła a szczególnie ci z obrony. Piszemy o tym, ponieważ na improwizacje zbyt późno. Należy jak najpoważniej podejść do nadchodzących przygotowań reprezentacji hokejowej, pamiętając że wkrótce odbędą się MŚ, podczas których będziemy bronić miejsca w grupie „A". (F)

NOWY JORK. Rozegrany w USA rajd samochodowy „Press on Regardless" zakończył się zwycięstwem Francuza **Jean-Luca Theriera** i Belga **Christiana Belferiera.** Polacy — **Sobiesław Zasada** i **Jerzy Dobrzański** uplasowali się na 7 miejscu. Z 64 samochodów, które stanęły na starcie 2700 km trasy do mety w Marquette dojechało tylko 29.

Ze świata

KIJÓW. Piłkarze **Dynamo Kijów** zapewnili sobie praktycznie tytuł mistrza ZSRR na rok 1974, pokonując w kolejnym meczu Nistra Kiszyniew 4:2.

HAWANA. W końcowej klasyfikacji turnieju o **„Puchar Przyjaźni"**, w którym startowali młodzi judocy krajów socjalistycznych, pierwsze miejsce zdobyła drużyna **ZSRR** przed NRD i Kubą. **Polska** zajęła 5 miejsce.

LONDYN. Irlandczyk **Mick Molloy** uzyskał najlepszy wynik na świecie w biegu na 30 mil czasem 2.44,47 godz.

Sensacje w piłkarskim Pucharze Polski

Mistrz Polski-Ruch... za burtą!

Sensacja goniła sensację w 1/16 piłkarskiego Pucharu Polski. Największą zanotowano w Lubinie, gdzie tamtejsze Zagłębie po wcześniejszym wyeliminowaniu poznańskiej Warty, w sobotę spłatało psikusa samemu mistrzowi Polski — Ruchowi, odnosząc zwycięstwo 3:2. Z dwóch krakowskich zespołów tylko jedenastka „Białej Gwiazdy" awansowała do 1/8, lecz nie przyszło to jej zbyt łatwo i dopiero po dogrywce pokonała II-ligową Uranię w Rudzie Śląskiej. Natomiast Hutnik przegrał u siebie z Górnikiem Zabrze 1:3 a głównie za przyczyną Szarmacha, który aż 3 razy celnie trafił piłką do siatki gospodarzy...

Prezentujemy jedną z nielicznych akcji Górnika pod bramką Hutnika. Od prawej: Urbańczyk, Lazurowicz oraz niezwykle utalentowany Marek Motyka z nr 14.

Fot. — W. Klag

Dwa trafienia Kusty i jedno — Surowca

URANIA Ruda Śląska — **WISŁA** Kraków 2:3 (2:2, 1:2). Bramki zdobyli, dla gospodarzy — Piecha i Baron, dla gości M. Kusto 2 oraz Surowiec 1.

WISŁA: Adamczyk, A. Szymanowski, Maculewicz, Gazda, Pokrywa, H. Szymanowski, Surowiec, Kapka, Garlej (Gacek), Kmiecik, Kusto.

W trudnych warunkach i w osłabionym składzie, bez **A. Musiała** przyszło piłkarzom „Białej Gwiazdy" walczyć w Rudzie Śląskiej przeciwko Uranii o awans do 1/8 PP. Krakowianie natrafili w gospodarzach na trudnego przeciwnika, który postanowił nie sprzedawać tanio swej skóry. W efekcie mecz był nadzwyczaj zacięty i trzymał widownię w napięciu przez 120 min. Trzeba bowiem nadmienić, że choć krakowianie dwukrotnie prowadzili 1:0 i 2:1, to gospodarze wyrównywali i trzeba było szukać rozstrzygnięcia w dogrywce. Trzecią bramkę zdobył **Marek Kusto** po akcji zapoczątkowanej przez **Kmiecika**, z podania **Kapki.** Skrzydłowy Wisły sprytnie wyciągnął z bramki Mitasa i przechylił szalę zwycięstwa na stronę gości.

W meczu z Uranią **A. Szymanowski** spełniał rolę gracza II linii i wywiązał się ze swej funkcji b. dobrze. Nieźle też spisywał się jego brat **Henryk** oraz **Gazda** na lewej obronie. W środku obrony **Maculewicza** uzupełniał **Pokrywa.** W ataku wyraźną zwyżkę formy zasygnalizował **Marek Kusto** a Kmiecik miał trochę pecha w strzałach.

*

A oto pozostałe wyniki 1/16 PP: **Zagłębie Lubin — Ruch 3:2, Bałtyk — Lech 0:1, Start Łódź — Zagłębie Sos. 2:0, Stal Rz. — Szombierki 2:1, Widzew — GKS Tychy 2:3 (dogrywka), Lechia — Pogoń 2:3 (rzuty karne), Olimpia — ROW 0:2, MZKS Gd. — Gwardia W-wa 1:0, Górnik W. — Polonia Bytom 2:3, GKS Kat. — Arka 5:3 (rzuty karne), Piast — Śląsk 1:3, ROW Ib — Legia 3:2, Stal Poniatowa — Stal Mielec 0:4. Mecz Lublinianka — ŁKS przełożono.**

„Hat trick" Szarmacha na Suchych Stawach

Hutnik Kraków — Górnik Zabrze **1:3 (0:2).** Bramki zdobyli dla gospodarzy — Stokłosa w 75 min., dla gości — Szarmach w 13, 21 i 88 min. gry. Sędziował p. H. Trawka z Łodzi. Widzów ok. 3 tys.

HUTNIK: Urbańczyk, Golik, Bławat, Kobierski, Kruszec (od 29 min. M. Motyka), Płaszewski, Szumiec, Błachno, Stokłosa, Stój, Mazanek (od 69 min. Sroka).

GÓRNIK: Trela, Bindek, Gorgoń, Gorzawski, Wieczorek, Kwaśny, Deja, Kurzeja (od 46 min. Studzizba), Lazurowicz (od 69 min. (Rozborski), Szarmach, Gzil.

Górnicy w krótkim odstępie czasu, dwukrotnie zaprezentowali się krakowskiej widowni i w obydwu występach wykazali sporą dojrzałość, odnosząc zwycięstwa różnicą 2 trafień. I tym razem Górnik nie wygrał dzięki frontalnym atakom, lecz z kontrakcji. **Hutnicy spisywali się zupełnie dobrze, często atakowali, lecz po ich strzałach piłka padała łupem świetnie usposobionego zastępcy Fischera — Treli.** Obronił on piekielnie silne strzały: Stója, Stokłosy i Mazanka oraz wygrał pojedynek o piłkę z Szumcem. A tymczasem w 13 min. Kruszec tak słabo podawał piłkę wszerz boiska do Kobierskiego, iż bez trudu przejął ją **Szarmach** i z bliska uzyskał prowadzenie 1:0 **dla Górnika.** Gospodarze nie zrażeni tym niepowodzeniem, dalej atakowali, lecz wystarczył kolejny moment nieuwagi, **Deja przerzucił piłkę nad Bławatem, doskoczył do niej Szarmach i było już 2:0.**

Po stracie drugiej bramki grają nieco „siadła", ponieważ goście nie kwapili się zbytnio atakować a gospodarze jakby stracili wiarę w możliwość wyrównania strat. A szkoda, gdyż po przerwie okazało się, iż można było pokusić się o niespodziankę. **W 47 min. Stój oddał mocny strzał z rzutu wolnego, po którym z największym trudem wybił piłkę Trela na róg.** W 5 min. później ten sam napastnik celnie strzelił w biegu, lecz **Trela** wypiąstkował piłkę w pole, gdzie przejął ją na głowę Gorgoń i o mało nie uzyskał... samobójczej bramki. Ataki hutników nie słabły, w 53 i 54 min. Stokłosa 2 razy był bliski zmuszenia do kapitulacji bramkarza z Zabrza, lecz dopiero za 3 razem w 75 min. dokazał tej sztuki. Po solowej akcji, ograniu Gorgonia i Gorzawskiego, uzyskał dla gospodarzy bramkę. **Od tej chwili na bramkę Górnika sunęła akcja za akcją, lecz kiedy wyrównanie „wisiało w powietrzu", wyborowy strzelec ostatnich MŚ — Szarmach, z pół obrotu, celnie strzelił i piłka ugrzęzła tuż obok słupka w siatce dobrze spisującego się Urbańczyka.**

W zespole zwycięzców najlepsi: **Szarmach** i **Trela** w bramce, w Hutniku — **Urbańczyk, Stój, Płaszewski** oraz grający za Kruszca 16-letni **Marek Motyka.**

(J. FR.)

TOTEK

W TOTO-LOTKU wylosowano następujące numery: **I losowanie — 16, 21, 28, 33, 40, 46, dodat. 37; II losowanie — 6, 15, 20, 27, 37, 40, dodat. 2.**

Poprawa stanu zdrowia Adama Musiała

Z czwartku na piątek na szosie między Krakowem a Wieliczką wydarzył się nieszczęśliwy wypadek. Jadący swym „BMW" do matki, zamieszkałej w Wieliczce, piłkarz Wisły i reprezentant Polski — Adam Musiał znalazł się w kraksie i w stanie ciężkim odwieziony został do Szpitala im. Stefana Żeromskiego w Krakowie.

Jesteśmy na oddziale chirurgicznym Szpitalu im. S. Żeromskiego, gdzie znany niegdyś piłkarz Garbarni a obecnie lekarz tamtejszej lecznicy **dr Józef Kolasa** umożliwia przedstawicielowi „Echa" wizytę u chorego. Sala nr 10, tuż przy drzwiach, jako czwarty pacjent leży Adam Musiał. Lewą rękę ma na wyciągu, twarz nieco zmieniona, widać ogólne zadrapania, opuchliznę i siniaki pod oczami, lecz patrzy przytomnie. Poznaje mnie, lekko uśmiecha się i kiedy pytam o samopoczucie, odpowiada: **„już czuję się lepiej".** Krótką wizytę kończę życzeniem, aby szybko wracał do zdrowia i... na boisko, na co słyszę podziękowanie i zapewnienie: **„wrócę Redaktorze, na pewno!".**

Tyle Adam Musiał. Natomiast co na temat jego stanu zdrowia mówi zastępca ordynatora wspomnianego oddziału, dr Ryszard BRONIEK.

„Musiała przywieziono do nas, na ostry dyżur w stanie ciężkim. Dzięki całej serii szybkich zabiegów, sytuacja ulega poprawie z godziny na godzinę. Należy jednak pamiętać, że stan jest ciężki. W wyniku zderzenia jego samochodu z wozem ciężarowym doznał on złamania żuchwy; stłuczenia klatki piersiowej ze złamaniem żebra; złamania ramienia i kości promieniowej po stronie lewej; stłuczenia i krwiaka prawego nadgarstka i przedramienia oraz ogólnych potłuczeń i zadrapań głowy i twarzy".

Odwiedziliśmy Adama Musiała, zacytowaliśmy wypowiedź odpowiedzialnego lekarza odnośnie stanu zdrowia piłkarza GTS Wisła a wszystko w celu zdementowania nieprawdziwych pogłosek, zmniejszenia liczby telefonów do krakowskich szpitali. Miast doszukiwania się sensacji, wyrażamy zadowolenie, że dzięki szybkiej i ofiarnej pomocy lekarzy i personelu oddziału chirurgicznego Szpitala im. S. Żeromskiego, oraz lekarza klubowego — dr Jerzego Jasieńskiego, zdrowie sympatycznego tego piłkarza, współtwórcy srebrnego medalu na ostatnich MŚ, ulega systematycznej poprawie. **(JAF)**

WARSZAWA. Rugbiści **Polski** zwyciężyli reprezentację CSRS 4:3.

BIELSKO. W Beskidach już zima. B. dobre warunki narciarskie panują m. in. w górnych partiach Skrzyczynego o-

Z KRAJU

raz na polanach Stoczka, Pilska i Klimczoka gdzie został otwarty 250 m wyciąg.

WARSZAWA. W ekstraklasie bokserskiej warszawska **Gwardia** po rozgromieniu Gwardii Wrocław 18:4, stała się pierwszym kandydatem do spotkań finałowych o tytuł mistrza Polski.

Przy wypełnionej widowni

Efektowne zwycięstwa hokeistów Cracovii!

Mimo fatalnej pogody, gdyż cały wieczór sobotni siąpił deszcz, sztuczne lodowisko w Krakowie wypełniło się publicznością po brzegi. Sympatycy kauczukowego krążka nie mieli powodów do utyskiwań, Cracovia odniosła zwycięstwo nad Stalą Sanok 4:1 (2:0, 1:0, 1:1). Sędziowali pp. P. Broda z Katowic i B. Jaworski z Krakowa. Bramki zdobyli, dla zwycięzców: Dukat w 4, Cepuch w 9, Migacz w 22 i Stryczek w 48 min., dla pokonanych — Paszkiewicz w 56 min. gry.

Krakowianie stoczyli zacięty pojedynek z zespołem z Sanoka, choć wynik sugeruje łatwą wygraną. Goście często kontratakowali, lecz na szczęście obrona z Frasikiem, Cepuchem, Potoczkiem na czele oraz Maślana w bramce spisywali się dobrze. Także kilka akcji ofensywnych, szczególnie w wydaniu Migacza i Stryczka, zasługiwało na uznanie.

W meczu rewanżowym **Cracovia pokonała Stal 9:1 (3:1, 3:0, 3:0).** Bramki zdobyli, dla zwycięzców — **Migacz 3, Pawlik 2, Michno 2, Dukat i Pysz 1,** dla pokonanych — **Pajerski.** Sędziowali pp. P. Broda i A. Mikulski. Mecz rewanżowy stał na słabszym poziomie niż sobotni, a goście widząc nieuchronną porażkę rozpoczęli polowanie na kości a szczególnie W. Mrugała „szukał" Migacza. Na marginesie podwójnego zwycięstwa biało-czerwonych pragnę nadmienić, że Stal grała osłabiona brakiem — J. Mrugały i Kocurka (kontuzje) oraz J. Chowańca i Ostręgi, którzy powołani zostali do Legii. W Cracovii najlepsi: J. Stryczek, Migacz, Pawlik, Frasik i Potoczek. **(F)**

Fragment meczu hokejowego Cracovia — Stal. Od prawej Frasik (nr 6), Stryczek (obaj Cr.) oraz Garb i J. Mrugała (S.).

Fot. — J. Rubiś

BOKS

W KRAKOWIE, w meczu o mistrzostwo II ligi, Wisła pokonała Widzew Łódź 12:10. Punkty dla krakowian zdobyli: J. Bohosiewicz, G. Bohosiewicz i Lewandowski po 2 oraz walkowerem Szponder, Pieniążek i Ćwierz.

Z krakowskich zespołów Hutnik przegrał w Jastrzębiu z tamtejszym GKS-em 8:14 a Metal Tarnów w Zabrzu z Walką 7:13.

PIŁKA RĘCZNA

W MECZACH I-ligowych piłkarki ręczne SZS AZS Tarnów wygrały z AKS-em Chorzów 12:10 a w rewanżu uległy 8:11, natomiast szczypiorniści Wawelu 2 razy ulegli w Szczecinie Pogoni 15:20 i 17:25.

*

W II lidze piłkarki Cracovii wygrały w sobotę ze Startem w Opolu 22:10 (8:4), aby w niedzielę zremisować 11:11 (6:7). Najwięcej bramek, dla krakowianek zdobyły: Rękas, Walczyk i Nowak po 5 w I meczu oraz Tobik 5 i Rękas 3 w II spotkaniu. Strata 1 pkt, jest przykrą niespodzianką dla sympatyków biało-czerwonych.

Potknięcie KTH

HOKEIŚCI KTH stracili 2 pkt w Krynicy. W sobotę pokonali słabiutkiego Chemika z Kędzierzyna 10:3 (3:1, 3:2, 4:0), lecz w niedzielę przegrali w spotkaniu rewanżowym 2:3 (1:1, 0:2, 1:0). **Kryniczan nie usprawiedliwia nawet fakt, że w drugim dniu grali bez kontuzjowanego Marka Mużelaka.**

W lidze okręgowej

NIEZŁĄ formę zademonstrowali piłkarze Cracovii, wygrywając z Przebojem 6:0 (3:0). Bramki zdobyli: Sputo — 3, Zamojdzik — 2 i Bąk — 1.

Pozostałe wyniki w grupie I: Kabel — Fablok 2:1 (bramki dla zwycięzców zdobyli Ślusarek i Błażewicz), Hejnał — Górnik Brzeszcze 0:0, Kalwarianka — Sandecja 2:0, Czarni — Koszarawa 2:0, Dunajec — Unia Oświęcim 0:1, Wisła Ib — Górnik Siersza nie odbył się ze względu na zły stan boiska. W grupie I prowadzi: Cracovia 18 pkt. przed Górnikiem Brzeszcze i Unią Oświęcim po 15 pkt.

Wyniki w grupie II: Metal — Garbarnia 1:0, Wawel — GKS Jaworzno 1:3 (bramkę dla gospodarzy uzyskał Brzeziński), Chełmek — Tarnovia 1:1, Górnik Libiąż — Hutnik Trzebinia 1:1, Unia Tarnów — Bolesław 2:0. Limanovia — Prokocim nie odbył się ze względu na zły stan boiska, Hutnik Kraków — Beskid przełożony na 24. XI. W tabeli prowadzi Hutnik Kraków przed Unią Tarnów po 16 pkt. i GKS Jaworzno 15 pkt.

echo KRAKOWA

REDAGUJE KOLEGIUM: **Teresa Stanisławska** — redaktor naczelny, **Czesław Morawetz** — sekretarz odpowiedzialny, **Maria Kwiatkowska, Mieczysław Kasprzyk, Andrzej Urbańczyk** — członkowie kolegium.

ADRES REDAKCJI: „Echo Krakowa" ul. Wiślna 2. 31-007 Kraków, („Echo Krakowa" skrytka poczt. 64, 30-960 Kraków). Telefony: centr. 235-60, redaktor naczelny 248-78, sekretarz odpowiedzialny 580-93, dział miejski 219-48, dział łączności z czytelnikami 542-53, dział sportowy 543-58, Biuro Ogłoszeń 553-40.

WYDAWCA: Krak. Wyd. Prasowe RSW „Prasa — Książka — Ruch", ul. Wiślna 2. Nr indeksu 35006.

DRUK: Prasowe Zakłady Graficzne RSW „Prasa — Książka — Ruch", Kraków, ul. Wielopole 1.

1 — 2 — 3 — 4