21 marca odbędą się wybory do Sejmu i rad narodowych

Sejm PRL jednomyślnie uchwalił w ub. sobotę ustawę konstytucyjną o upływie kadencji rad narodowych stopnia wojewódzkiego oraz ordynację wyborczą do Sejmu PRL i rad narodowych. W obradach izby uczestniczyli członkowie Rady Państwa z przewodniczącym Rady — Henrykiem Jabłońskim oraz członkowie rządu z premierem Piotrem Jaroszewiczem. Posiedzenie otworzył marszałek Sejmu — Stanisław Gucwa.

Izba wysłuchała sprawozdania komisji prac ustawodawczych oraz spraw wewnętrznych i wymiaru sprawiedliwości, które przedstawił poseł **Zygmunt Surowiec.** Podkreślił on, że wniesione z inicjatywy Rady Państwa projekty: ustawy konstytucyjnej o upływie kadencji rad narodowych stopnia wojewódzkiego oraz ordynacji wyborczej do Sejmu i rad narodowych mają doniosłe znaczenie społeczno-polityczne.

Ordynacja wyborcza do Sejmu i rad narodowych aktualizuje i dostosowuje nasze prawo wyborcze do osiągniętego rozwoju społecznego. Ustawa konstytucyjna o upływie kadencji rad narodowych stopnia wojewódzkiego tworzy podstawy do nowego ukształtowania terenowych organów przedstawicielskich w województwach. Konstytucyjne zasady prawa wyborczego są wspólne dla Sejmu i rad narodowych. Wspólna ordynacja uczyni prawo wyborcze bardziej czytelnym i łatwiejszym w praktycznym stosowaniu.

W wyniku podziału obszaru państwa na 49 województw oraz na skutek zniesienia powiatów, WRN ukształtowały się w oparciu o dwie zasady: o uzyskany

(Ciąg dalszy na str. 2)

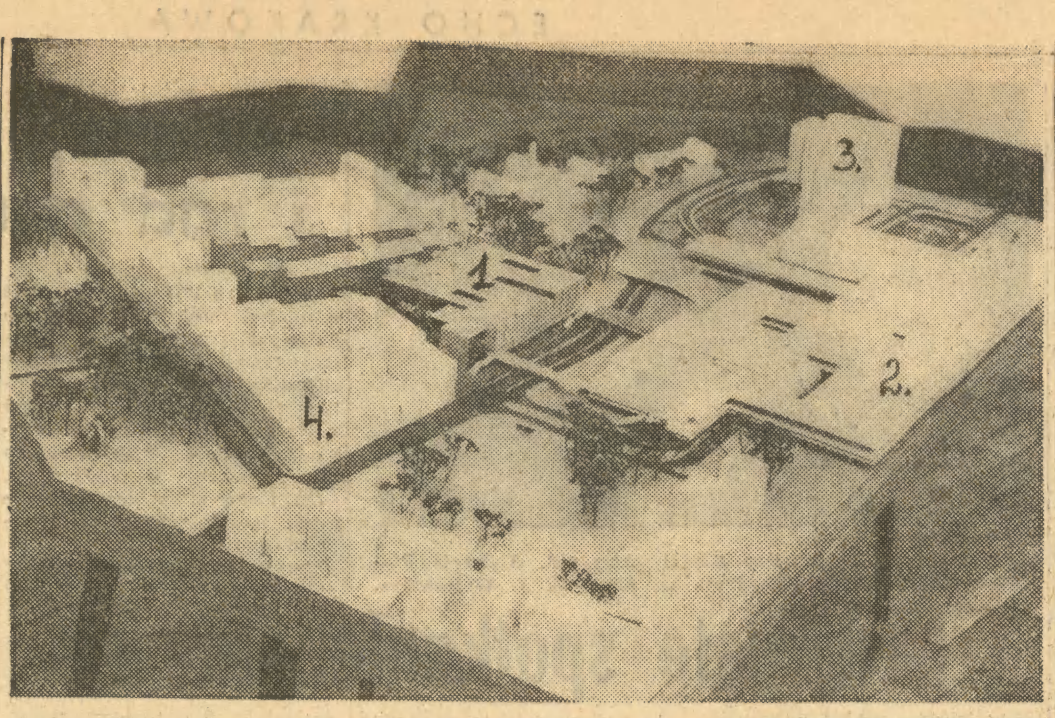

Makieta przyszłego rejonu przebudowanego centralnego układu komunikacyjnego Krakowa, w środku wielki obiekt zespołu domów towarowych (1). Po prawej — budynki przyszłego dworca (2), w głębi wysokie budynki przyszłego zespołu hotelowego (3), na lewo — obecny hotel „Polonia" (4). Fot. JADWIGA RUBIŚ

ZE ŚWIATA

SEKRETARZ stanu USA — Henry Kissinger opuścił dziś Waszyngton, udając się w podróż zagraniczną, która potrwa do 25 stycznia. Złoży on wizyty w Moskwie, Kopenhadze, Brukseli i Madrycie.

PRZY moskiewskiej sekcji Radzieckiego Komitetu Weteranów Wojny został utworzony Związek Weteranów Ludowego Wojska Polskiego, który liczy już ponad 900 członków.

RADA Bezpieczeństwa ONZ kontynuuje debatę nad problemami bliskowschodnimi.

W HELSINGOERZE (Dania) zakończy się dziś 2-dniowe spotkanie przywódców europejskich partii socjaldemokratycznych i socjalistycznych, w tym siedmiu szefów rządów, którzy radzą m. in. nt. kryzysu gospodarczego w świecie kapitalistycznym.

PO ZADANIU potężnych ciosów oddziałom rozłamowej organizacji FNLA oraz zgrupowaniom białych najemników i formacjom zairskim na północy Angoli, wojska ludowe pomyślnie rozwijają natarcie na miasto Luso, będące ważnym punktem strategicznym.

Cena 50 gr

echo KRAKOWA

ROK XXXI PISMO POPOŁUDNIOWE Nr 14 (9396)

ODZNACZONE ZŁOTĄ ODZNAKĄ M. KRAKOWA

Kraków, poniedziałek 19 stycznia 1976 r.

Tajemnica „Berge Istra" wyjaśnia się

Tajemnica olbrzymiego statku norweskiego, supertankowca o nośności 224 tys. ton, który od 29 grudnia ub. r. został uznany za zaginiony, wyjaśnia się. Dzisiaj rzecznik ambasady norweskiej w Tokio potwierdził, że dwaj rozbitkowie znalezieni w niedzielę na dryfującej tratwie w zachodnim rejonie Pacyfiku, rzeczywiście wchodzili w skład załogi jednostki norweskiej. Ustalono, że są to dwaj Hiszpanie — 41-letni Imeldo Barreto Leon i 36-letni Epitanio Perdom Lopez. Zostali oni uratowani przez japońską jednostkę rybacką „Hachiho Maru", 750 km na północ od Nowej Gwinei. Pomimo 20 dni przebywania na wzburzonym oceanie ich stan fizyczny i psychiczny jest dobry. Czyni się starania, aby przewieźć ich na ląd samolotem ratowniczym, ale jak na razie, trudno jest dokładnie ustalić miejsce spotkania z jednostką japońską.

Potwierdzone również zostały wiadomości, iż „Berge Istra" zatonął wskutek 3 eksplozji. Na nadanie sygnałów SOS nie starczyło przypuszczalnie czasu. Tym niemniej jednak uratowanie dwóch członków załogi stanowi podstawę do wznowienia poszukiwań 30 pozostałych marynarzy z tankowca norweskiego. Olbrzymią jednostkę „Berge Istra", przystosowaną do przewozu rud, której pokład równał się powierzchni 3 stadionów piłkarskich, uważano za wyjątkowo bezpieczny statek. Zbudowano go w 1972 roku w Jugosławii i ubezpieczono na sumę 27 mln dolarów. Po raz ostatni ze zbiornikowcem nawiązano łączność 29 grudnia, gdy znajdował się w pobliżu Filipin, płynąc z Brazylii do japońskiego portu Kimitsu z ładunkiem 188 tys. ton rudy.

Pięcioraczki

W Rotterdamie urodziły się w sobotę pięcioraczki 3 chłopców i 2 dziewczynki, które są obecnie w inkubatorach. Matka pięcioraczków ma 32 lata, a ojciec — 34.

VII Kongres ZSL rozpoczął dzisiaj

3-dniowe obrady

W Warszawie rozpoczęły się dziś 3-dniowe obrady VII Kongresu Zjednoczonego Stronnictwa Ludowego. 915 delegatów, reprezentujących blisko 430-tysięczne Stronnictwo, oceni działalność ZSL w ostatnich 4 latach i nakreśli — kierunki działania dla wszystkich kół i instancji ZSL w realizacji programu społeczno-gospodarczego rozwoju naszego kraju, wsi, rolnictwa i gospodarki żywnościowej przyjętego na VII Zjeździe PZPR.

Otwierając obrady prezes NK ZSL — Stanisław Gucwa przypomniał, że Kongres zebrał się w szczególnie ważnym okresie dla naszego narodu — kiedy kraj nasz wstępuje w nowy etap rozwoju historycznego, rozpoczynając z całą energią proces budowy rozwiniętego społeczeństwa socjalistycznego. Nasze Stronnictwo — powiedział S. Gucwa — w pełni popiera program VII Zjazdu PZPR i aktywnie będzie uczestniczyć w jego realizacji.

Stanisław Gucwa serdecznie powitał przybyłych na obrady członków najwyższych władz partyjnych i państwowych z EDWARDEM GIERKIEM, HENRYKIEM JABŁOŃSKIM i PIOTREM JAROSZEWICZEM oraz kierownictwo SD z przewodniczącym CK — ANDRZEJEM BENESZEM.

Kongres, którego prace toczyć się będą zarówno na obradach plenarnych, jak i w 7 zespołach problemowych, poświęconych węzłowym sprawom społecznego i gospodarczego życia wsi i rozwoju rolnictwa, wybierze także nowe naczelne władze ZSL.

Kongres Stronnictwa kończy wielotygodniową kampanię polityczną, która toczyła się we wszystkich kołach i instancjach ZSL. Ludowcy brali aktywny udział w dyskusji nad wytycznymi na VII Zjazd PZPR i projektem uchwały VII Kongresu ZSL. Wnioski z tej dyskusji przedstawione zostaną pod obrady Kongresu i posłużą do opracowania programu jeszcze aktywniejszego działania Stronnictwa w celu intensyfikacji produkcji rolnej, przyspieszenia przeobrażeń technicznych i organizacyjnych polskiego rolnictwa i całej gospodarki żywnościowej, a także w celu dalszej poprawy warunków pracy i życia ludności wiejskiej.

Wczoraj w Sali Kongresowej PKiN odbył się uroczysty koncert zorganizowany z okazji VII Kongresu ZSL i 80 rocznicy powstania ruchu ludowego w naszym kraju.

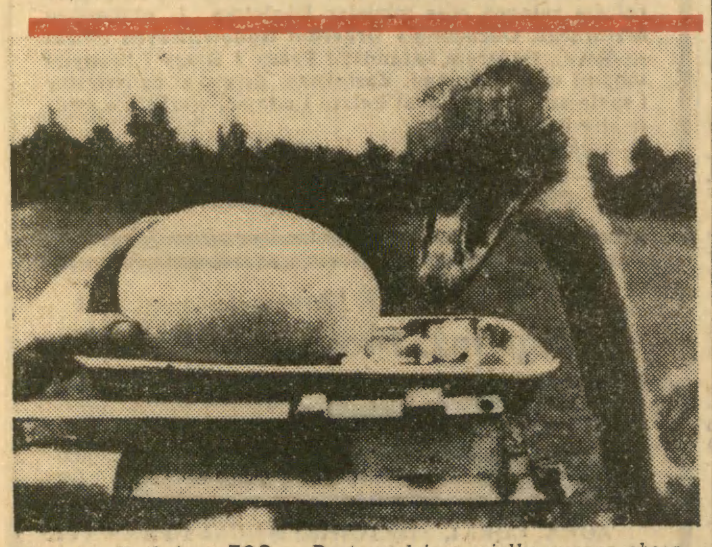

Strusica Kathrin z ZOO w Dortmundzie z wielką uwagą obserwuje ważenie swego najnowszego dzieła — a jest ono spore, aż półtora kilograma. CAF—telefoto—AP

Dymisja premiera Libanu

KAIR

W niedzielę wieczorem premier Libanu Raszid Karami złożył dymisję na ręce prezydenta Republiki. Przyczyną tego posunięcia było fiasko prób doprowadzenia do zawarcia rozejmu między prawicową falangą libańską, a postępową lewicą i Palestyńczykami. Na kilka godzin przed wejściem rozejmu w życie falangiści przypuścili gwałtowny atak na pozycje muzułmańskie. Niektóre doniesienia mówią o 200 ofiarach w ludziach.

MIĘDZY ULICAMI: Pawią, Worcella, Zacisze i Kurniki

Nowe centrum handlowe Krakowa powstanie w pobliżu dworca

Przebudowie centralnego układu komunikacyjnego Krakowa towarzyszyć ma także stworzenie nowego centrum handlowego naszego miasta. Operacja ta dokonywać się będzie etapami. Zalążkiem stało się rozstrzygnięcie konkursu SARP na projekt zespołu domów towarowych, które powstaną na obszarze między ulicami: Pawią, Worcella, Zacisze i Kurniki.

Pierwszą nagrodę uzyskał projekt — zakwalifikowany równocześnie do realizacji — którego autorem jest wybitny krakowski architekt **OLGIERD KRAJEWSKI z Krakowskiego Biura Projektowo-Badawczego Budownictwa Ogólnego,** współautorem również znana krakowska architektka — **KRYSTYNA KRAJEWSKA.**

Jury konkursu wysoko oceniło walory rozwiązań przestrzennych i funkcjonalnych wyróżnionego pierwszą nagrodą projektu. Podkreślono również bardzo trafne wkomponowanie zespołu domów towarowych o dużej, wynoszącej 250 tys m sześc. kubaturze, w szczególnie trudny rejon: na styku między nowym centrum komunikacyjnym, które tu się usytuuje, a starym Krakowem i jego bezcennymi zabytkowymi budowlami i historycznymi rozwiązaniami urbanistycznymi.

Zaprojektowany obiekt handlowy dostępny będzie zarówno od strony ul. Pawiej, jak i z dwu ciągów pieszych, które łączyć mają płytę nowego zespołu dworcowego (gdzie m. in. znajdzie się parking dla 1,5 tys. samochodów) z pl. Matejki. Zgodnie z planem plac ten stanowił będzie początek traktu, który zwykło się nazywać Drogą Królewską, biegnącego dalej do Barbakanu, przez Bramę i ul. Floriańską, Rynek Gł., ul. Grodzką na Wawel.

Wspomniane ciągi piesze przechodzić mają bezkolizyjnie nad ul. Pawią, której profil i przebieg ulegna zmianom. Jeden z ciągów przebiegał będzie wzdłuż obecnej ul. Kurniki, drugi przez ul. Worcella do pl. Matejki, przez przekształcone na cele handlowe i usługowe partery całego bloku mieszkalnego, objętego ulicami: Zacisze — Kurniki — pl. Matejki.

Przekształcenie parterów budynków, znajdujących się po prawej stronie placu (patrząc od Barbakanu), wyeliminowanie w przyszłości ruchu kołowego i wzniesienie Pomnika Grunwaldzkiego zmieni dzisiejszy wygląd i charakter pl. Ma-

(Ciąg dalszy na str. 2)

Ubiegłoroczna Miss Świata — Wilnellia Merced z Puerto Rico przybyła ostatnio do Londynu, gdzie występuje w programach telewizyjnych. CAF — AP — telefoto

Z dalekopisu

◆ W sobotę, w wyniku starć w Irlandii Płn. poniosły śmierć 4 osoby, a 20 zostało rannych. M. in. w katolickiej dzielnicy Belfastu terroryści wrzucili przez okno bombę do baru. W wyniku eksplozji 2 osoby zostały zabite.

◆ W dzielnicy nędzy w Rio de Janeiro wybuchł w sobotę gwałtowny pożar, który zniszczył ponad 100 prymitywnych domów skleconych z desek. 2 dzieci zginęło w płomieniach, a ponad pół tysiąca osób zostało bez dachu nad głową.

◆ Na przełęcz w pobliżu ośrodka sportów zimowych w Gulmarg w Himalajach spadła lawina śnieżna, która spowodowała śmierć 12 osób. Zdołano uratować 17 zasypanych osób.

◆ Zbyt szybkie wynurzenie się na powierzchnię tzw. dzwonu dekompresyjnego spowodowało śmierć 21-letniego nurka Clay Ellisa na jednej z platform wiertniczych u wybrzeży Szkocji. Drugi nurek przebywa w ciężkim stanie w szpitalu.

◆ Co najmniej 30 osób uległo ciężkim poparzeniom w wyniku gwałtownej ekplozji w zakładach chemicznych w Cumberland w USA.

Czterechsetna ofiara białego szaleństwa

Pod Tatrami zima jak za dawnych lat

Niemal cała Polska cieszyła się minionej niedzieli piękną prawdziwą zimową pogodą. Szczególnie pięknie jest pod Tatrami. Na Kasprowym jest 190 cm śniegu, przy Morskim Oku 240 cm a w samym Zakopanem 75 cm.

Mimo zawiei sobotniej, w niedzielę wszystkie drogi były przejezdne. Pługi odgarnęły cały śnieg z dróg, mimo że zamiast 28 jednostek pracowało tylko 21. Pozostałe nie wytrzymały trudów 14-dniowej, prawie nieprzerwanej pracy. Jeśli przyjdzie następna fala śnieżyc (a zapowiadają ją) sytuacja może być trudna do opanowania. Sam zapał i chęć do pracy najlepszych fachowców, którzy je reperują nie wystarczą. Potrzebny jest nowy sprzęt mechaniczny, bowiem pierwsza od 5 lat tak śnieżna zima wyczerpała na Podhalu wszystkie zapasy sprzętu, a posypywanie solą okazało się przy tej masie śniegu często nieskuteczne.

Samochody powinny mieć łańcuchy, ale jak wiadomo łańcuchów na koła w Polsce nie ma. Dlatego między innymi na Luboniu i Obidowej tworzyły się kilometrowe korki, bowiem samochody bez łańcuchów, nie najlepiej prowadzone, często wpadały przy mijaniu w poślizg... W tej sytuacji wypadków rozbicia samochodów było tylko w niedzielę kilkanaście.

Przez ostatnie lata zapomnieliśmy jak wygląda duży opad śnieżny oraz jakie są jego konsekwencje, nie tylko na drogach. Przecież już teraz po 6 tygodniach zimy w niedzielę 18 bm. zakopiański szpital zanotował czterechsetną ofiarę białego szaleństwa.

Rozpoczynają się ferie szkolne. Biały, świeży śnieg zapewnia tysiącom dzieci, które przyjechały na Podhale, wakacje jakich nigdy nie przeżyły, ale drogi muszą być przejezdne i transport płynny, bo to jest warunek dobrego zaopatrzenia dla dzieci. Trzeba o tym pamiętać. (kk)

JUTRO pogoda w rejonie Krakowa kształtować się będzie na skraju niżu. Zachmurzenie duże. Opady mżawki i deszczu. Wiatry zachodnie 3—6 m/sek. Temperatura dniem plus 1—3, nocą ok. 0 st. C.

ZSL w liczbach

Zjednoczone Stronnictwo Ludowe zrzeszało na dzień 30 czerwca 1975 roku 422.213 członków. Chłopi stanowią 72,5 procent ogółu członków ZSL. Wśród 83 tys. pracowników umysłowych, legitymujących się przynależnością do ZSL, 18 tys. jest nauczycielami, a ponad 15 tys. zaliczanych jest do inteligencji technicznej zatrudnionej w rolnictwie. Prawie jedna trzecia członków ZSL nie przekroczyła 30 roku życia, ponad połowa z tej grupy wiekowej działa w szeregach Związku Socjalistycznej Młodzieży Wiejskiej.

Naczelny Komitet ZSL, wybrany na ostatnim VI Kongresie, liczy 99 działaczy. Pracą Komitetu kieruje 15-osobowe Prezydium i 11-osobowy Sekretariat NK.

W Sejmie PRL, na 460 posłów, 117 jest członkami ZSL. W radach narodowych działa 52.500 radnych zeteselowców.

28 tys. rolników-członków ZSL zorganizowanych jest w zespołach chłopskich, a blisko 14 tys. uczestniczy w kooperacji z państwowymi gospodarstwami rolnymi, rolniczymi spółdzielniami produkcyjnymi, z ośrodkami kółek rolniczych i innymi uspołecznionymi przedsiębiorstwami. Około 35 tys. członków ZSL prowadzi specjalizację w swoich gospodarstwach.

Naczelnym organem prasowym ZSL jest tygodnik „Zielony Sztandar" (nakład 152 tys. egzemplarzy). Pismem codziennym, ukazującym się od 1945 roku, jest „Dziennik Ludowy" (nakład 186 tys. egzemplarzy). Ponadto ukazują się: miesięcznik „Wieś Współczesna", „Tygodnik Kulturalny" i krakowskie „Wieści" (czasopismo społeczno-polityczne). Z ZSL-em związana jest Ludowa Spółdzielnia Wydawnicza.

W listopadzie i grudniu 1975 roku wybranych zostało na VII Kongres ZSL 915 delegatów. 849 z nich pochodzi z terenu, 443 to rolnicy indywidualni, 17 — spółdzielcy. Wśród delegatów jest 209 kobiet.

Moment dekoracji Krzyżem Kawalerskim red. Andrzeja Piotrowskiego przez wiceprezydenta m. Krakowa Z. Wójtowicza.

Uroczyste spotkanie aktywu Frontu Jedności Narodu z okazji 31 rocznicy wyzwolenia Krakowa

W Urzędzie Miasta Krakowa przy ul. Basztowej 22 z okazji 31 rocznicy wyzwolenia Krakowa odbyło się w ubiegłą sobotę uroczyste spotkanie aktywu Frontu Jedności Narodu. Przybyłych powitał serdecznie przewodniczący KK FJN, prof. dr Mieczysław Karaś, a wśród nich marszałka Michała Rolę Żymierskiego wraz z małżonką, grupę oficerów radzieckich z przedstawicielem Wojsk Północnych Armii Czerwonej płk Wł. Kleczko Maksymowiczem, sekretarza KK PZPR Andrzeja Czyża.

W czasie spotkania aktywistom Frontu Jedności Narodu wręczone zostały odznaczenia państwowe. Krzyż Kawalerski Orderu Odrodzenia Polski otrzymali: **Cz. Błaszczyk, St. Bryła, St. Czerpak, J. Czesnowski, Wł. Gerula, T. Jarosławski, E. Kornecki, M. Łoziński, St. Pawełek, A. Piotrowski, St. Pruszyński, Wł. Ptak, W. Rósół, J. Szczerba,** i **J. Śliwa.** Ponadto przyznano 14 złotych Krzyży Zasługi, 19 srebrnych, 4 brązowe, 3 Medale XXX-lecia PRL. Pięć osób udekorowano Złotą Odznaką „Za Zasługi dla Ziemi Krakowskiej", a 2 srebrną, Złotą Odznakę „Za Pracę Społeczną dla m. Krakowa" otrzymały 2 osoby, a srebrną — jedna. 29 aktywistów FJN otrzymało odznakę „Zasłużonego Działacza FJN".

Uroczystość przebiegała w miłej atmosferze, jej rangę dodatkowo jeszcze podniósł fakt przybycia marszałka Michała Roli Żymierskiego, który z rąk dyrektora Krakowskiego Wydawnictwa Prasowego Ryszarda Sławeckiego otrzymał pierwszy egzemplarz IV wydania książki „Manewr, który ocalił Kraków". A Krakowska Rada Kobiet wręczyła pani marszałkowej na pamiątkę jej pobytu w naszym mieście parę krakowskich lalek.

Na zakończenie uroczystości do odznaczonych przemówił marszałek Żymierski. Gratulując im wyróżnienia podkreślił, że właśnie wysiłek wszystkich ludzi, wszystkich Polaków sprawił, że zastane w 45 roku zniszczenia wojenne można było tak szybko zliwidować, odbudowując nasz kraj.

W imieniu odznaczonych podziękował mgr St. Pawełek.

Następnie uczestnicy spotkania wzięli udział w składaniu wieńców przed pomnikiem W. I. Lenina w Nowej Hucie, na Grobie Nieznanego Żołnierza i na Grobach Żołnierzy Radzieckich ok. Barbakanu.

*

Podczas uroczystej akademii z okazji 31 rocznicy wyzwolenia Krakowa, jaka odbyła się w sali teatralnej Huty im. Lenina, udekorowano wysokimi odznaczeniami państwowymi uczestników walk zbrojnych z okupantem hitlerowskim. Krzyże Kawalerskie Orderu Odrodzenia Polski otrzymali: **T. Borowiecki, W. Grzebyszak, Z. Pilarski, W. Glazer** i **S. Zachara.** 8 działaczy ZBoWiD wyróżniono Złotymi Odznakami za Pracę Społeczną dla m. Krakowa.

Koło ZBoWiD przy Komendzie Krakowskiej MO zorganizowało w sobotę wieczornicę z okazji rocznicy wyzwolenia Krakowa. Przypomniano styczniową ofensywę, a okolicznościowe przemówienie wygłosił płk **Wł. Kleczko** z Północnej Grupy Wojsk Radzieckich. Na wieczornicy był również obecny konsul Konsulatu Generalnego ZSRR w Krakowie — **Michał Nowiczkow.** (J)

—o—

W 31 rocznicę wyzwolenia Tarnowa

Podczas spotkania władz regionu tarnowskiego z uczestnikami walki o wyzwolenie i utrwalenie władzy ludowej, które odbyło się z okazji 31 rocznicy wyzwolenia Tarnowa, I sekretarz KW PZPR **Stanisław Gębala** i wojewoda **Jan Sokołowski** wręczyli zasłużonym uczestnikom tych walk wysokie odznaczenia państwowe. Krzyże Kawalerskie Orderu Odrodzenia Polski otrzymali: **Witold Biruła, Danuta Demidow, Wojciech Fedor, Kazimierz Gomółka, Józef Kubiś, Eugeniusz Niedojadło, Zdzisław Nowak, Leszek Pękala, Wanda Pizło, Tadeusz Poproch, Tadeusz Wrona, Zdzisław Ziemoński.** Złote Krzyże Zasługi wręczono **Bolesławowi Cyzio** i **Tadeuszowi Michałkowi.** Srebrny Krzyż Zasługi — **Stanisławowi Piotrowskiemu.**

W sobotę w Tarnowie otwarto również w obecności S. Gębali i J. Sokołowskiego wystawę PA „Interpress" pn. „Polska między VI i VII Zjazdem PZPR". (l-k)

Wybory do Sejmu i rad narodowych

(Dokończenie ze str. 1)

w wyborach 1973 r. mandat oraz o miejsce pracy bądź zamieszkania radnych. Nowe terytorialne ukształtowanie województw zdezaktualizowało przy tym dotychczasowy podział na okręgi wyborcze. Składy rad narodowych stopnia wojewódzkiego ukształtowane w połowie ub. roku noszą z konieczności wyraźne cechy rozwiązania tymczasowego.

Przyjęcie jednorazowej ustawy konstytucyjnej umożliwi wyborcom wyłonienie nowych reprezentacji województw, które w poczuciu gospodarskiej odpowiedzialności działać będą na rzecz realizacji zadań ogólnopaństwowych oraz dynamicznego rozwoju swych regionów, na rzecz przyspieszania w nich procesów właściwie rozumianej integracji.

Data upływu kadencji rad narodowych stopnia wojewódzkiego — 19 marca br. — zbiega się z datą upływu obecnej kadencji Sejmu PRL. Umożliwi to przeprowadzenie wspólnych wyborów do Sejmu i wojewódzkich rad narodowych.

Spośród najbardziej istotnych momentów projektu ustawy kilka zasługuje na szczególną uwagę. Art. 1 projektu ordynacji głosi: „Wybory do Sejmu PRL i rad narodowych odbywają się w oparciu o program FJN, będący wyrazem wspólnej patriotycznej postawy wszystkich świadomych i aktywnych obywateli wobec zasadniczych interesów narodu i państwa socjalistycznego. Przewodnią siłę ideową FJN stanowi PZPR, a podstawę polityczną — współdziałanie PZPR z ZSL i SD oraz współpraca wszystkich organizacji społecznych ludu pracującego miast i wsi". Nowa ordynacja wyborcza utrwali ustawową praktykę zgłaszania wspólnych list kandydatów na posłów i radnych przez komitety FJN imieniem wszystkich konstytucyjnie do tego uprawnionych organizacji.

Nowe przepisy proponują ustalenie identycznych warunków wyboru posła i radnego, uzależniając wybór również radnego — a nie tylko, jak dotąd, posła — od uzyskania bezwzględnej większości głosów.

Ordynacja przewiduje podniesienie górnego pułapu składu liczbowego rad narodowych stopnia wojewódzkiego ze 180 do 200 radnych, co łączy się ze zwiększeniem liczby jednostek szczebla podstawowego w województwie.

Sztandar dla Koła ZBoWiD w Podegrodziu

Koło ZBoWiD w Podegrodziu, zrzeszające b. partyzantów, którzy wsławili się wieloma brawurowymi akcjami podczas II wojny światowej otrzymało sztandar ufundowany przez społeczeństwo tej gminy. W uroczystości przekazania sztandaru, który został udekorowany Złotą Odznaką „Zasłużony w Rozwoju Sądecczyzny", wzięli udział: I sekretarz KW PZPR w Nowym Sączu **H. Kostecki,** prezes WK SD **C. Grzesiak,** sekretarz WK ZSL **Z. Barylak,** wojewoda nowosądecki **L. Bafia,** wiceprezes ZW ZBoWiD płk **M. Zakrzewski** i przew. WK FJN **K. Węglarski.** Krzyżami Kawalerskimi Orderu Odrodzenia Polski udekorowani zostali zasłużeni działacze zbowidowskiej organizacji: **Józef Hrydziuszko, Zofia Skałka, Antoni Oćwieja** i **Władysław Nosal.** (l-k)

Uchwała Rady Państwa

17 bm. 1976 r., bezpośrednio po zamknięciu posiedzenia Sejmu odbyło się posiedzenie Rady Państwa, na którym zarządzono wybory do Sejmu i rad narodowych stopnia wojewódzkiego oraz uchwalono regulamin Państwowej Komisji Wyborczej i regulamin okręgowych, wojewódzkich i obwodowych komisji wyborczych.

Datę wyborów do Sejmu i rad narodowych stopnia wojewódzkiego wyznaczono na niedzielę 21 marca 1976 r.

A oto szczegółowy kalendarz wyborczy, określający dni, w których upływają terminy przewidziane w ordynacji wyborczej:

Najpóźniej 60 dnia przed dniem wyborów, tj. 21 stycznia 1976 r. — ogłoszenie uchwały Rady Państwa o zarządzeniu wyborów.

57 DNIA, tj. 24 stycznia 1976 r. — ogłoszenie uchwały Rady Państwa w sprawie ustalenia liczby radnych rad narodowych stopnia wojewódzkiego.

55 DNIA, tj. 26 stycznia 1976 r. — powołanie Państwowej Komisji Wyborczej; — ogłoszenie w Monitorze Polskim i podanie do wiadomości wyborców uchwały Rady Państwa w sprawie liczby, granic i numerow okręgów wyborczych dla wyborów do Sejmu, liczby posłów wybieranych w poszczególnych okręgach wyborczych oraz siedzib okręgowych komisji wyborczych; — podanie do wiadomości wyborców uchwały Rady Państwa w sprawie liczby, granic i numerów okręgów wyborczych dla wyborów do rad narodowych stopnia wojewódzkiego, liczby radnych wybieranych w poszczególnych okręgach wyborczych oraz siedzib wojewódzkich komisji wyborczych.

50 DNIA, tj. 31 stycznia 1976 r. — powołanie okręgowych komisji wyborczych dla wyborów do Sejmu oraz wojewódzkich komisji wyborczych dla wyborów do rad narodowych stopnia wojewódzkiego; — podanie do wiadomości wyborców uchwał prezydiów rad narodowych stopnia podstawowego w sprawie liczby, granic i numerów obwodów głosowania oraz siedzib obwodowych komisji wyborczych.

45 DNIA, tj. 5 lutego 1976 r. — powołanie obwodowych komisji wyborczych.

38 DNIA, tj. 12 lutego 1976 r. — przesłanie spisów wyborców przewodniczącym obwodowych komisji wyborczych.

35 DNIA, tj. 15 lutego 1976 r. — wyłożenie spisów wyborców do publicznego wglądu.

25 DNIA, tj. 25 lutego 1976 r. — zgłoszenie list kandydatów i złożenie oświadczeń o zgodzie na kandydowanie na posłów i radnych rad narodowych stopnia wojewódzkiego.

20 DNIA, tj. 1 marca 1976 r. — ogłoszenie danych o kandydatach na posłów oraz na radnych rad narodowych stopnia wojewódzkiego.

Zmarł F. Żukowski

W Łodzi zmarł 17 bm. wybitny aktor i reżyser — Feliks Żukowski. F. Żukowski kreował po wojnie ok. 90 ról — na scenie, w filmach i telewizji. Stworzył wiele znakomitych kreacji w sztukach autorów rosyjskich i radzieckich, m. in. w roli tytułowej „Jegora Bułyczowa" Gorkiego. Ostatnią jego rolą był Alfred Doolittle w „Pigmalionie".

Nowe centrum handlowe

(Dokończenie ze str. 1)

tejki. Nagrodzony projekt sugeruje przekształcenia parterów na cele handlowe, stworzenia tu rozmaitych prześwitów itp.

Zespół domów towarowych wg programu przyjętego w konkursie składał się będzie z dwu jednostek:

● CDT „Centrum": powierzchnia sal sprzedaży rozciągać się tu będzie na 8 tys. m kw.; ponadto przewiduje się bar szybkiej obsługi na 800 miejsc;

● WSS „Społem" również o 8 tys. m kw. powierzchni sprzedaży, powiększonej o 2 tys. m kw, gdzie ulokuje się „megasam" spożywczy.

Łączna powierzchnia użytkowa tego prawdziwego giganta handlowego wyniesie ponad 15 tys. m kw. Doliczyć trzeba powierzchnię barów kawiarnianych i kawiarni, jak też salonów piękności i innych pomieszczeń przeznaczonych na usługi.

Zespół handlowy będzie posiadał 7 kondygnacji, w tym 2 podziemne, gdzie znajdą się magazyny. Wszystkie samochody załadowane towarami wjeżdżać będą do środka zespołu domów. Cztery kondygnacje handlowe zostaną powiązane z sobą ruchomymi schodami. Najwyższa kondygnacja przeznaczona będzie całkowicie dla potrzeb socjalnych załogi, którą stanowić ma 2 tys. osób — jak też dla celów administracji.

B. PIECZONKOWA

Jubileusz Teatru Kolejarza

Na sobotniej uroczystości z okazji 30-lecia Teatru Kolejarza, zostały wręczone wysokie odznaczenia zasłużonym twórcom i aktorom tego Teatru. Krzyż Kawalerski Orderu Odrodzenia Polski otrzymał **Eugeniusz Białek-Załucki,** Złote Krzyże Zasługi — **Jan Bułka** i **Zenon Kizlich,** a Srebrne Krzyże Zasługi: **Kazimiera Skalska, Jan Niziński, Marta Senowska** i **Czesław Dąbrowski.** Ponadto wręczono Brązowe Krzyże Zasługi, Odznaki „Za Pracę Społeczną dla Miasta Krakowa" i Odznaki Działacza Kultury ZZPK. W uroczystości uczestniczył I sekretarz KK PZPR — **Wit Drapich** oraz wiceprezydent m. Krakowa — dr **Barbara Guzik.** (J)

Co słychać...

Około 3,5 tys. drzew zasadzonych w ub. r. w Rzymie w ramach akcji „upiększania miasta"... zniknęło bez śladu. Panuje przekonanie, że jest to dzieło złodziei, pragnących dorobić się na późniejszej sprzedaży drzewek.

Gościliśmy w Krakowie delegację portugalską

W sobotę przybyła do Krakowa delegacja portugalskiego Komitetu Pokoju, Solidarności i Bezpieczeństwa Europy pod przewodnictwem **Laury Vaz Lopez.** W skład delegacji wchodzili: profesor Uniwersytetu w **Aveiro Luis Severo Goncalves,** dziennikarz **Nuno Teixeira Noves,** robotnik **Antonio Manuel Porfirio** oraz duchowny **Joaqim Pereira de Sampato.**

Goście w towarzystwie wiceprezydenta Z. Sakiewicza zwiedzili wczoraj zabytki Krakowa, Hutę im. Lenina oraz spotkali się z aktywem FJN. Dzisiaj w godzinach rannych opuścili Kraków udając się do Oświęcimia.

Kabaret „Ssak" z Gliwic wygrał Turniej o „ZŁOTE ROGI KOZICY"

IV Zakopiańskie Konfrontacje Kabaretowe zakończyły się wczoraj koncertem laureatów, na którym wręczono wszystkie „trofea" Turnieju. Jury w składzie: Bruno Miecugow (przewodniczący), Jan Pietrzak, Henryk Cyganik, Stanisław Marat i Lech Śliwonik — oceniło 15 programów i zespołów kabaretowych i postanowiło „Złote Rogi Kozicy" przyznać kabaretowi **„Ssak"** z Politechniki Śląskiej w Gliwicach za znakomity program pt. „Każdemu wolno". „Srebrne Rogi" — przypadły w udziale kabaretowi **„Kluczydło"** z Poznania a „Brązowe" — kabaretowi **„Podskale"** z Klubu Rolnika w podkrakowskich Zielonkach za program „Jeden dzień sołtysa".

„Bukową Kłonicę" — nagrodę dziennikarzy i satyryków obecnych w Konfrontacjach, otrzymali autorzy tekstów do programu kabaretu „Ssak" (którzy byli jednocześnie wykonawcami). Lista nagród wydłużyła się w tym roku także o „Złote Szczypce Raka", które otrzymał kabaret „Kluczydło" i „Ogon Zaskrońca" — dla kabaretu z Zielonek. Nagrody indywidualne przyznano Władysławowi Kuźmierczykowi, Olkowi Grotowskiemu i Bronisławowi Opałko. Nagrody Polskiego Radia w Krakowie (pióra — Pelikany) otrzymali: Marcin ze Stawiska — współautor tekstów do programu kabaretu z Zielonek i autorzy tekstów programu kabaretu „Kluczydło" z Poznania.

Na dzisiejszych koncertach w Teatrze „Groteska" zobaczymy laureatów trzech głównych nagród. (bn)

Wypadek śmigłowca lotnictwa sanitarnego

17 bm. uległ wypadkowi w rejonie Lubonia, niedaleko Rabki, śmigłowiec zespołu lotnictwa sanitarnego w Krakowie. Jego załogę stanowili pilot Wiesław Wolański, technik Marian Białecki oraz pielęgniarz Jan Madr, który z wypadku wyszedł bez szwanku. Pilot i technik, doznali niewielkich obrażeń. W akcji ratunkowej brała udział podhalańska grupa GOPR z Rabki.

Śmigłowcem transportowano chorego z Krakowa do jednej z placówek leczniczych Zakopanego. Po wykonaniu zadania pilot powracał do macierzystej stacji w Krakowie. W rejonie Lubonia, lecąc w śnieżnej zadymce, usiłował zawrócić do Zakopanego. Zmuszony został jednak do lądowania, w czasie którego nastąpił wypadek.

W dniu 17 stycznia 1976 r. zmarł

JAN DĄB-KOCIOŁ

członek Rady Państwa w latach 1961—1965, b. wieloletni poseł do Krajowej Rady Narodowej, Sejmu Ustawodawczego RP i Sejmu PRL. B. minister rolnictwa i reform rolnych oraz minister leśnictwa i przemysłu drzewnego. Odznaczony Orderem Budowniczych Polski Ludowej, Orderem Sztandaru Pracy I Klasy i licznymi innymi odznaczeniami. Zasłużony działacz państwowy i społeczny, który oddał Polsce Ludowej wszystkie swoje siły i umiejętności.

Cześć Jego pamięci!

RADA PAŃSTWA
POLSKIEJ RZECZYPOSPOLITEJ LUDOWEJ

Ś. † p.

mgr inż. Marian Dobosz

b. długoletni pracownik PKP w Krakowie, odznaczony Złotym Krzyżem Zasługi, po krótkiej chorobie zmarł w Krakowie dnia 17 stycznia 1976 roku, w wieku 88 lat.

Pogrzeb odbędzie się we wtorek 20 stycznia, o godzinie 11.40, z kaplicy na cmentarzu Rakowickim, o czym z głębokim żalem zawiadamiają

ŻONA, CÓRKI, ZIĘCIOWIE, WNUKI I PRAWNUK

Oby tylko pogoda dopisała a dzieci zabawią się i odpoczną na zimowiskach

Krakowska młodzież szkolna rozpoczęła zimowe ferie. Jedni wyjechali na zimowiska i obozy, inni spędzają czas we własnym zakresie, korzystając z licznych proponowanych im imprez w mieście.

Z miejskiego województwa krakowskiego z różnych form wczasów wyjazdowych skorzysta ponad 18 tysięcy dzieci, wypoczywających za sprawą zakładów pracy, organizacji młodzieżowych i szkół. Na terenie naszego województwa Federacja Socjalistycznych Związków Młodzieży Polskiej przygotowała akcję wypoczynkową dla aktywu Związku Socjalistycznej Młodzieży Wiejskiej z całej Polski. Na wczasy z rodzicami wyjeżdża niemal 4 tys. dzieci, do rodzin na wieś, bo i taki sondaż przeprowadzono, ponad 11 tys. dzieci. Tak wyglądają zimowe rekreacje ujęte w cyfry.

Wychowawcami na zimowiskach i obozach są przede wszystkim nauczyciele i studenci w sile 800 osób. Opiekę zapewniają także instruktorzy Związku Harcerstwa Polskiego, pracownicy z zakładów pracy odpowiednio przygotowani i przeszkoleni.

Liczniej niż zazwyczaj (570 osób) reprezentowane są na zimowiskach dzieci ze wsi oraz dzieci robotników wywodzących się ze środowiska wiejskiego. Wciąż jednak jest to liczba zbyt skromna, by stanowiła powód do zadowolenia.

W kwietniu 1975 r. Akademicki Klub Jeździecki w Krakowie ogłosił I ogólnopolski konkurs fotograficzny pn. „Koń w obiektywie". Uczestniczyli w nim studenci, członkowie AKJ z całego kraju. Ostatnio w krakowskim klubie „Pod Jaszczurami" przewodniczący jury konkursu Włodzimierz Puchalski otworzył wystawę prac konkursowych. Jury przyznało I nagrodę Ewie Jodkowskiej z Wrocławia, II — Adamowi Rybie z Pruszcza Gdańskiego, III — Markowi Kellerowi z Jastrzębca-Mrokowa, również III — za przeźroeza — Annie Wawrzyniak i Bogumiłowi Peschakowi z Krakowa. Nagrodę jury otrzymał Zbigniew Kulak z Poznania. Wystawa była częścią ałodniowego programu poświęconego koniowi. Program zainaugurowano powitaniem żywego konia w klubie „Pod Jaszczurami" (na zdjęciu), a zakończono wielkim balem koniarza. (H. W.)

Fot. JERZY SAWICZ

Konferencja rektorów uczelni polskich i austriackich

Na Uniwersytecie Jagiellońskim odbyła się I konferencja rektorów uczelni polskich i austriackich. Jej celem było omówienie dotychczasowych kontaktów naukowych oraz współpracy, a także wskazanie na te dziedziny nauki i tematy badawcze, w zakresie których obydwie strony uważają za słuszne pogłębienie i poszerzenie wzajemnych kontaktów.

Spotkanie miało charakter roboczy. Obie strony poinformowały o dotychczasowej realizacji umowy kulturalnej między rządem PRL a rządem Federalnej Republiki Austrii. Przedyskutowano także istniejące bezpośrednie kontakty między poszczególnymi uczelniami i ich pracownikami.

Delegacji austriackiej przewodniczył prof. dr Franz Seitelberger — przewodniczący Austriackiej Konferencji Rektorów, a zarazem rektor Uniwersytetu w Wiedniu. Gospodarzem konferencji, przewodniczącym naszej delegacji był prof. dr Mieczysław Karaś — rektor UJ.

„Ferie — Zima 76"

Młodzież szkolna rozpoczęła ferie zimowe. Nie wszystkie jednak dzieci wyjeżdżają na zimowiska. Tym, które pozostają w mieście — młodzieżowe Domy Kultury proponują:

DZIŚ o godz. 16 — Pałac Młodzieży, ul. Krowoderska 8 — „Kraków w moim obiektywie". Konkurs na najpiękniejsze zdjęcie architektury — prowadzi mgr Irena Hoffman. Film „Ewa chce spać" (dla uczniów szkół średnich); w Klubie z Kominkiem o 18 — Turniej ping-ponga (dla szkół podstawowych).

W KDK, ul. Józefa 12: o godz. 17 — Kino Sensacji — „Tajemniczy blondyn w czarnym bucie" (od kl. VII). W MDK, os. Na Stoku o godz. 17 — Turniej szachowy. MDK, ul. Czackiego 11 proponuje o godz. 17 — „Jak się ubrać w karnawale". Pokaz mody młodzieżowej a także praktyczne rady jak przygotować się na bal.

JUTRO o godz. 10 — MDK, os. Na Stoku proponuje wycieczkę autokarem po Krakowie pt. „Poznajemy stary Kraków". W Pałacu Młodzieży o godz. 11 — mgr Halina Pasierb prowadzi turniej prób sprawnościowych o tytuł najlepszego astronauty. Film: „Milcząca gwiazda" (dla kl. V—VII); o 16 — Gramy i śpiewamy dla Was — Koncert w wykonaniu uczestników Działu Artystycznego PM oraz film „Agent nr 1" (dla szkół średnich); i o 16 — W Klubie z Kominkiem — Turniej ping-ponga dla uczniów szkół średnich. O godz. 11 — w MDK przy ul. Grunwaldzkiej 5 — Z serii: Pan Samochodzik i Templariusze — cz. II „Fałszywy brodacz"; o 12 — Słuchamy i malujemy baśń o Diable Borucie. MDK, ul. Czackiego 11: o godz. 11 — O Mariackich Wieżach i inne baśnie dla najmłodszych; o 17 — Z Bolkiem i Lolkiem wyruszamy w świat. O godz. 15 — w MDK przy ul. Józefa 12 — Gry i zabawy zręcznościowe dla najmłodszych oraz film rum. „Weronika"; o godz. 17 — Wieczór z dreszczykiem — Lew pręży się do skoku — film węg. (kl. od VII).

MUZEUM ARCHEOLOGICZNE, ul. Poselska 3 — w ramach „Zimowych wakacji z filmem" proponuje jutro o godz. 17: Bieszczady cz. I i II, Krzyż i topór. W Klubie „Staromiejskim", ul. Szeroka 16 — w godz. 17—20.30 — Karnawałowa dyskoteka — konkursy z nagrodami, pokaz tańca towarzyskiego. Maria Dymitrowa — Bułgaria — recital piosenkarski, jazz tradycyjny — Jazz Band Ball Orchestra.

PONADTO Przedsiębiorstwo Rozpowszechniania Filmów przygotowało w dniach od 19 do 31 bm. dla młodych widzów bogaty zestaw filmów wyświetlanych na seansach przed- i popołudniowych w kinach: „Wanda", „Młoda Gwardia", „Wrzos" oraz „Światowid" w Nowej Hucie. Szczegółowy wykaz tytułów w codziennym repertuarze kin.

Początek, miejmy nadzieję, trwałych kontaktów zakładów pracy z artystami i plastykami

Jesienią ubiegłego roku władze dzielnicy Krowodrza i Zarządu Okręgu Związku Polskich Artystów Plastyków podpisały umowę o współpracy. Jednym z jej rezultatów, a zarazem sposobów wprowadzania w czyn, jest wspólna akcja 40 krowoderskich zakładów pracy i ok. 50 artystów plastyków. Polega ona na tworzeniu przez artystów dzieł związanych z zakładami pracy w zamian za pomoc w ich realizacji. Dzieła staną się własnością załóg nie na zasadzie zakupu, ale wpłacenia przez zakłady określonych kwot do wspólnej puli nagród. Nagrody rozdzieli jury po wykonaniu wszystkich dzieł. Akcja rozpoczęła się stosunkowo niedawno, natomiast nie określono terminu jej zakończenia, jako że z założenia ma doprowadzić do stałych kontaktów artysty z wybranym zakładem.

Przykładem zapoczątkowania takich kontaktów było spotkanie, nie pierwsze zresztą, znanego artysty, prof. Witolda Chomicza z kierownictwem Spółdzielni Inwalidów „Papieroprzetwórstwo". Prof. Chomicz znany jest ze swych wielkich osiągnięć i zainteresowań w dziedzinie grafiki książkowej, papiernictwa, wszystkiego co wiąże się z drukarstwem i produkcją papierniczą. Ze swej strony spółdzielnia widzi wielkie możliwości korzystania z doświadczeń artysty parającego się problematyką zbliżoną bardzo do zakresu działalności spółdzielni. Można więc przypuszczać, że kontakty raz nawiązane owocować będą w przyszłości.

Prof. Chomicz na początek współpracy ze spółdzielnią ofiarował grafikę przedstawiającą proces produkcji papieru w najstarszej krakowskiej papierni, która przed wiekami działała na Prądniku. (e)

TOWARZYSTWO KULTURY TEATRALNEJ

W Dzielnicowym Ośrodku Kultury przy ul. Poselskiej 9 we wtorek 20 bm. o godz. 18 impreza pt. „Młodzi poeci o teatrze" — wypowiedzi oraz prezentacja poezji. Organizatorem jest — jak zwykle — Towarzystwo Kultury Teatralnej Oddział Grodzki m. Krakowa.

Notatnik krakowski

DZIŚ O GODZINIE:

✱ 17 — Klub Osiedlowy „Dąbie", ul. Widok 12 — Impreza z okazji rocznicy wyzwolenia Krakowa i III krakowskich Dni Poezji w wyk. artystów scen krakowskich: K. Hanzel, T. Szybowskiego, A. Szybowskiego i P. Pawłowskiego.

✱ 17 — Klub Młodych, os. Młodości 1 — Studium Kultury: dr A. Mianowska — Reformatorzy — Meininger i Stanisławski — wielka reforma — Stanisław Wyspiański.

✱ 18 — Muzeum Historyczne, ul. Jana 12 — odczyt mgr T. Wrońskiego pt. „Kraków wyzwolony".

✱ 19 — KDK, sala Drewniana — Aktualności teatralne. Spotkanie popremierowe nt. sztuki Mrożka „Garbus".

✱ 19 — Klub Stow. PAX, ul. Garbarska 9 — Spotkanie z „Szopką Krakowską" z udziałem aktorów: E. Wojciechowskiej, J. Woźniaka i T. Wójcika.

✱ 19 — Czytelnia Francuska, ul. Jana 15 — „Femmes de France" — dyskusję nad sytuacją socjalno-ekonomiczną kobiety francuskiej — prowadzi I. Markiewicz, attache pedagogiczny ambasady francuskiej w Warszawie.

✱ 19 — DK „Krakus", ul. Wrocławska 28 — Wieczór autorski Leszka Długosza.

✱ 19 — SCK „Rotunda" — wykład doc. dr K. Kordylewskiego pt. „Nowości w układzie planetarnym". Kolor, filmy astronautyczne.

JUTRO O GODZINIE:

✱ 11.30 — AGH, al. Mickiewicza 30, aula — Seminarium Kształtowania i Ochrony Środowiska im. W. Goetla; doc. dr J. Kruczała: „Ochrona środowiska w perspektywicznym planie rozwoju regionu krakowskiego".

✱ 15 — KDK, sala 115 — Neapol — Sorrento — Capri. Prelekcja dr A. Gerhardta (dla Klubu Seniora); o 18.30 — (sala Marmurowa) Studium Wiedzy o Teatrze — Stanisław Wyspiański artysta teatru — mówi dr A. Mianowska.

✱ 16.30 — Klub Śródpole, Wzg. Krzesławickie 17a — O roli mężczyzny we współczesnej rodzinie mówi red. Rena Nalepa.

✱ 17.30 — Spotkanie zespołów turniejowych HiL.

✱ 18 — PAN, ul. Sławkowska 17, s. 24 — Kom. Filologii Klasycznej; dr J. Korpanty — „Z badań nad rzymską humanitas".

✱ 18.15 — Pol. Tow. Farmaceutyczne, ul. Skałeczna 10 — odczyt dr hab. M. Oświęcimskiej pt. „Leki roślinne w świetle współczesnych badań naukowych".

✱ 19 — Pol. Tow. Historii Medycyny, ul. Kopernika 7 — Wieczór wspomnień: dr med. E. Małkiewicz — Chwile zadumy nad starymi fotografiami; doc. dr M. Skulimowski: dr med. R. Gębża — działacz konspiracyjny i więzień obozu koncentracyjnego w Oświęcimiu; prof. dr H. Gaertner i dr D. Bandriwski (Lwów) — Stefan Rudański — ukraiński poeta i lekarz.

✱ 19 — Klub „Starówka", ul. Szczepańska 5 II p. — Przegląd wydarzeń międzynarodowych w oprac. mgr E. Jakóbka.

✱ 19 — Klub Osiedlowy „Dąbie" — Dyskusję na temat filmu „Dyskretny urok burżuazji" prowadzi mgr H. Sędor.

III Krakowskie Dni Poezji

Rozpoczęły się III Krakowskie Dni Poezji. Dziś o godz. 16 w KDK spotkanie na temat „Czy poezja ma przed sobą przyszłość"; o godz. 19 w sali Marmurowej monodram „Wytłumacz mi stary" w wykonaniu J. Stramy — aktora Teatru Ludowego. Jutro w KDK wieczór poetycki Elżbiety Zechenter-Spławińskiej rozpocznie się o godz. 19.

Teatr Poezji Dzielnicowego Domu Kultury na Krowodrzy zaprasza poetów i przyjaciół poetów na biesiadę pt. „Alchemia wiersza" dziś o godz. 19 do Klubu „Achates", ul. Gzymsików 12c. Program przygotował zespół młodzieży pod kierunkiem Lidii Bank-Wyrobiec i A. Radnieckiego. Dom Kultury „Krakus" przy ul. Wrocławskiej zaprasza dziś o godz. 19 na wieczór autorski Leszka Długosza.

W Dzielnicy Śródmieście dziś o godz. 19 Klub „Forum" zaprasza do swego lokalu w Rynku Gł. 25 na imprezę. Będzie to kreacja poetycka na wybrany temat plastyczny oraz monodram Różewicza „Śmieszny staruszek" w wykonaniu S. Berny.

Tak kończą się przygodne znajomości

Przykro zakończyła się dla mieszkańca Krakowa — Edwarda M. przygodna znajomość z dwoma mężczyznami. Stojąc z nimi około północy w bramie kamienicy przy ul. Dietla 36 został pobity do utraty przytomności. Gdy ocknął się, stwierdził kradzież zegarka na rękę, kożucha i futrzanej czapki. Odniesione obrażenia wymagały leczenia w szpitalu. Zawiadomionej o rozboju milicji — mimo upływu czasu — udało się ustalić napastników. Są nimi: 38-letni Czesław G. i 48-letni Józef G. z Krakowa. (Z)

Z kroniki MO

■ Pełniący przy ul. Jana służbę patrolową funkcjonariusz Odwodu Zmotoryzowanego MO przyłapał na kradzieży mieszkańca naszego miasta 25-letniego Mariana K. Zdołał on ukraść Stanisławowi Z. portfel, w którym było 5.500 zł. Pieniądze wróciły do poszkodowanego, dochodzenia wszczął I Komisariat MO przy ul. Szerokiej.

■ W Myślenicach po północy został zaczepiony przez dwóch mężczyzn powracający z pracy konduktor PKS — Józef M. z Zegartowic. Pobito go i obrabowano z 2 tys. zł. Jeden z napastników został ujęty przez zmotoryzowany patrol MO. Zatrzymanym jest 21-letni Edward H. ze Stróży, który w toku wstępnego przesłuchania potwierdził swój udział w rozboju. Podał też, że jego wspólnik jest mu znany tylko z imienia Jerzy. Milicja w poszukiwaniu drugiego sprawcy napadu zastosowała blokadę autostrady Kraków — Zakopane. (Z)

W kilku wierszach

Z OKAZJI 31 ROCZNICY wyzwolenia Krakowa w Urzędzie Dzielnicowym Śródmieście odbyła się dla pracowników Urzędu impreza przygotowana przez artystów scen krakowskich. Równocześnie w budynku Urzędu „Imago-Artis" zaprezentowało najnowsze wzory swych biżuteryjnych wyrobów.

Co, gdzie, kiedy?

(Dokończenie ze str. 6)

Radio

PROGRAM I
NA FALI 1322 M

Wiadomości: 17, 19, 20, 21, 22, 23 17 Radiokurier. 17.20 Parada polskiej piosenki. 18 Muzyka i aktualności. 18.30 Przeboje non-stop. 19.15 Z nagrań Orkiestry PR i TV pod dyr. S. Rachonia. 20.05 Naukowcy — rolnikom. 20.35 Koncert życzeń. 21.05 Kronika sport. 21.15 Piosenka nie jest mi obca. 21.40 Z archiwum jazzu. 22.20 Gra i śpiewa „Nazareth". 22.30 Proponujemy i zapraszamy. 23.10 Korespondencja z zagranicy. 23.15 Muzyka na estradach świata.

PROGRAM II
NA FALI 249 M

Wiadomości: 18.30, 21.30, 23.30 17 Chóry skandynawskie. 17.20 Rep. lit. pt. „W drodze". 17.40 Nowości nagrań radiowych. 18.40 Zapraszamy do myślenia. 19.00 Utwory Fr. Liszta. 19.40 Koncert Ork. Węgierskiej. 21.05 Mozart — Kwartet smyczkowy. 21.55 Teatr PR — dwa mikrosłuchowiska. 22.35 Muzyka oratoryjno-kantatowa XX w. 23.40 Z wokalistyką na ty.

PROGRAM III
UKF 66,89 MHz

Wiadomości: 17, 19.30 17.05 Muzyczna poczta UKF, 17.40 Gawęda klarnecisty, 18 Muzykobranie, 18.30 Polityka dla wszystkich, 18.45 Folklor cygański z Jugosławii, 19 „Wielkie wygrane" odc. 13, pow. J. Cortazara, 19.50 „Panna B" — 3 odc. pow. M. Pansa, 20.15 Na poboczu wielkiej polityki, 20.25 Folklor cygański z Czechosłowacji, 20.50 — „60 minut na godzinę", 22.15 Trzy kwadranse jazzu, 23 Czas relaksu, 23.50 Śpiewa Paret i jego zespół.

PROGRAM IV
I AUDYCJE LOKALNE
ROZGŁOŚNI KRAKOWSKIEJ
UKF 68,75 MHz

16.40 Wiadomości znad Wisły 1 Dunajca (Kr.). 16.50 Muzyka rozrywkowa (Kr.). 17 Start (Kr.). 18 Skrzynka interwencji (Kr.). 18.10 Polskie piosenki (Kr.). 18.25 Jęz. niemiecki. 18.40 Tygodniowy przegląd audycji oświat. 19.00 Nowości naukowe krajów socjalistycznych. 19.15 Jęz. rosyjski. 19.30 Muzyka Joe Zawinula (stereo) (Kr.). 20.05 Złoty Jubileusz J. Hofmana. 22.15 „Sztuka — wczoraj i dziś". 23.35 Karnawałowe rytmy.

Wobec braku możliwości przedstawienia publiczności Krakowa pierwszej polskiej rewii na lodzie — jej występy odbędą się w dniach 20—25 I br. w hali KS „Unia" w Oświęcimiu. Niemniej jednak bilety można nabyć w Krakowie w Pasażu Bielaka Rynek Gł. 9. W dwuczęściowym programie można zobaczyć „Etiudy warszawskie" oraz „Coctail przebojów świata". W sumie młody, ambitny zespół wykonuje trzygodzinny program, w którym wykorzystano ponad 460 bajecznie kolorowych kostiumów.

Fot. J. RUBIŚ

„Drops" z Ciaptakiem goszczą na Łobzowskiej

Ciaptakowi nie sprzyjało szczęście. Ba! Wyraźnie ciągnął za sobą pecha. Gdyby nie spektakle „Dropsa" — kabaretu dla najmłodszych — w zakładach pracy i kilkakrotne występu ubiegłoroczne w kawiarni „Literacka" program „Łapać Ciaptaka" pozostałby „nie wygrany". Sezonowo występował „Drops" w Sopocie, zaproszenia nadchodziły z Katowic i Łodzi, które gwarantowały dobre warunki i dobre sale dla zespołu. Propozycji byłoby znacznie więcej. Jedynie Kraków krakowskiemu kabaretowi nie okazywał łaski. Widać tylko imć Michalik, obciążony wyraźną słabością do artystów, był ostatnim dobrodziejem kabaretów, w dodatku dysponującym własnym lokalem. Bo właśnie o salę dla „Dropsa" idzie.

Wspominaliśmy, że „Literacka" udzielała stałej gościny aktorom. Kontrakt, zawarty między Estradą i kierownictwem „Literackiej" z wielu przyczyn został zerwany i „Dropsowi" brakło dachu nad głową. Prawda, że udało się za sprawą ZPAP zdobyć salę, tak że dzieci mogły zobaczyć Ciaptaka w ubiegłą niedzielę w południe w klubie przy Łobzowskiej 3. Ale mimo to „Dropsowi" coraz trudniej egzystować i rozwijać się bez stałego locum. Zresztą nie jedyny to kabaret bez stałego lokalu.

Zespół „Dropsa" od lat występuje w tym samym składzie: Maria Korabicz (zabiega o scenariusze, sama je przygotowuje, i reżyseruje), Jerzy Kryszak, Adam Romanowski; przy fortepianie zasiada Andrzej Bartoszewicz.

Dzieci czeka w najbliższym czasie nowa premiera „Dropsa", pt. „Czorcikowe przygody". Scenariusz — Marii Korabicz, uzupełniony tekstami piosenek T. Śliwiaka. Tym razem grupę aktorów powiększy... pacynka.

(woj)

Nie było, był, nie ma

Naprzód długo prosiliśmy o chrupki chleb. Po pewnym czasie pojawił się on we wszystkich sklepach i to w dużych ilościach, by znowu — już od kilku miesięcy — zniknąć, jak dotąd bezpowrotnie. Nasi Czytelnicy zapytują czy już nigdy Kraków nie będzie regularnie zaopatrywany w ten produkt, który zdobył sobie tak powszechne uznanie? (mk)

Szczyt nonsensu

Czytelnik, p. T. B. zakupił opłatę stemplową za 220 zł jak się okazało — niepotrzebnie. Uznał więc, iż najprostszym sposobem odzyskania niepotrzebnie zainwestowanej gotówki będzie zwrot stempli. Nic z tego! W kiosku „Ruchu" (nr 853), gdzie dokonał zakupu odmówiono przyjęcia stempli, to samo w innych kioskach. Na Poczcie (os. Urocze) pobito rekord: o ew. przyjęciu stempli może zadecydować tylko naczelnik (aktualnie nieobecny). Niech nam żyje zdrowy rozsądek! (mar)

Wszystkim, którzy w związku z tragiczną śmiercią naszego najdroższego Męża i Ojca

śp. STANISŁAWA STARZAKA

okazali nam w tych ciężkich chwilach wiele serca i współczucia oraz wzięli tak licznie udział w Jego pogrzebie, a szczególnie Dyrekcji i Radzie Zakładowej PKS w Krakowie oraz Kolegom, Przyjaciołom i Znajomym — składamy tą drogą najserdeczniejsze podziękowanie.

ŻONA z DZIEĆMI i RODZINĄ

PRZETARGI

Zespół Opieki Zdrowotnej Nr 1 Śródmieście w Krakowie, ul. Długa 38 ogłasza, że W DRODZE PRZETARGU zleci wykonanie robót w Szpitalu im. Biernackiego w Krakowie przy ul. Trynitarskiej 11 w Oddziale Angiochirurgicznym, a to:

1) **konstrukcji drzwi automatycznie otwieranych**
2) **schematu ideowego dla urządzenia sterującego i otwierającego drzwi.**

W przetargu mogą brać udział przedsiębiorstwa państwowe, spółdzielcze i zakłady prywatne.

Składanie ofert w Dyrekcji Zespołu Opieki Zdrowotnej w Krakowie, ul. Długa 38, II piętro, pokój 213, do dnia 30 stycznia 1976 roku.

Otwarcie ofert nastąpi w dniu 2 lutego 1976 roku, o godzinie 9, w pomieszczeniach Dyrekcji ZOZ przy ul. Długiej 38.

Dokumentacja na wykonanie pow. robót znajduje się do wglądu w Oddziale Angiochirurgicznym Szpitala im. Biernackiego przy ul. Trynitarskiej 11, codziennie w godz. 11—12.

Zastrzega się prawo dowolnego wyboru oferenta, względnie unieważnienia przetargu, bez obowiązku podania przyczyn.

Praca

SOLIDNĄ panią do 9-miesięcznego syna przyjmę na dobrych warunkach. — Nowa Huta, os. Stalowe 4/67.

OPIEKUNKA do dziecka potrzebna. Warunki bardzo dobre. Kraków, ul. Mazowiecka 51/24.

STUDENTA zatrudnię w prywatnym archiwum — 4 godziny dziennie, 4—5 miesięcy. Warunki korzystne. Oferty 88074 „Prasa" Kraków, Wiślna 2.

GOSPODYNI dochodząca potrzebna. Rydla 22/11.

OPIEKUNKĘ do 2 dzieci (okolica parku Krakowskiego) — przyjmę natychmiast. Warunki bardzo dobre. Tel. 348-98.

ZAJMĘ się chorą osobą. Kraków, Lubelska 6/1, w godz. 17—19.

ZAPEWNIĘ — troskliwą opiekę dziecku u siebie — Azory. — Oferty 88360 „Prasa" Kraków, Wiślna 2.

POSZUKUJĘ doświadczonej osoby do pracy domowej oraz częściowej opieki nad dwojgiem dzieci. Samodzielny pokój. Urbanowicz, Nowa Huta, Tysiąclecia 62/32 — telefon 447-60, wewn. 258.

DOCHODZĄCA 2 razy tygodniowo — potrzebna. — Kraków, Batorego 9, m. 9.

UCZCIWA pomoc domowa potrzebna od 1 lutego. Zgłoszenia osobiste w godz. 9—10: Bałasz, Kraków, ul. Dietla 105/8 lub telefon 579-93 w godz. 16—18.

OPIEKUNKĘ dochodzącą do dziecka 20-miesięcznego przyjmę zaraz. Zgłoszenia: ul. Komandosów 12/A/11, w godz. 15—19.

ZAOPIEKUJĘ się dzieckiem, 2,5—7 lat, u siebie w domu. Zgłoszenia codziennie, godz. 16—17, ul. Pawlikowskiego 9/6.

PRZYJMĘ opiekunkę do dzieci (4 i 5 lat). Bronowicka 85/87, po godz. 17.

Nauka

KURSY kwalifikacyjne

przygotowujące do egzaminów:

- CZELADNICZYCH
- i MISTRZOWSKICH

w zawodach: **mechanika samochodowego, stolarza, tapicera, wod.-kan.-gaz., murarza, dekarza, cieśli** — rozpoczyna **Zakład Doskonalenia Zawodowego.**

Wpisy: **Kraków, ul. DIETLA 38, telefon 639-41.**

WPISY na KURSY

- kreśleń budowlanych
- instalacyjnych
- maszynowych

oraz

- kalkulacji i kosztorysowania inwestycji

przyjmuje, szczegółowych informacji udziela **Zakład Doskonalenia Zawodowego w Krakowie, ul. Dietla 38**

KURSY

- obsługi suwnic
- obsługi dźwigów samojezdnych — oraz
- obsługi wózków akumulatorowych —

organizuje **Zakład Doskonalenia Zawodowego.**

Wpisy: **Kraków, ul. DIETLA 38, telefon 639-41.**

MGR chemii udzieli korepetycji. Kwaśniak, Miechowity 1/42, godz. 18—20.

NIEMIECKIEGO (zakres liceum ogólnokształcącego) uczą szybko słuchaczki Studium Lingwistycznego. Barańska, tel. 422-94 — do 12.

KURSY

SPAWANIA elektrycznego i gazowego oraz KURSY PALACZY c. o. i kotłów wysokoprężnych — organizuje **Zakład Doskonalenia Zawodowego.**

Wpisy: **Kraków, ul. DIETLA 38, telefon 639-41.**

● NOWA HUTA! ●

KURSY przygotowujące

do egzaminów:

- CZELADNICZYCH
- i MISTRZOWSKICH

w zawodach:

ślusarza ◆ tokarza ◆ frezera ◆ szlifierza — rozpoczyna **Zakład Doskonalenia Zawodowego.**

Wpisy: **Kraków, ul. DIETLA 38, telefon 639-41.**

Skrócone KURSY JĘZYKÓW OBCYCH

dla osób wyjeżdżających za granicę, a to:

- ANGIELSKIEGO
- FRANCUSKIEGO
- NIEMIECKIEGO
- ROSYJSKIEGO
- SZWEDZKIEGO
- WŁOSKIEGO

organizuje **Zarząd Krakowski Towarzystwa Wiedzy Powszechnej.**

Informacji udziela i wpisy przyjmuje — **Ośrodek Kursów Języków Obcych, Kraków, ul. SOBIESKIEGO nr 9,** (II Liceum Ogólnokształcące) — codziennie w godzinach 17—19, z wyjątkiem sobót.

SZYBKO przygotowuję do egzaminów eksternistycznych z zakresu liceum ogólnokształcącego oraz do egzaminów maturalnych. — Rychlicki, telefon 375-24.

MATEMATYKA — do matury i egzaminów wstępnych solidnie przygotowuje — mgr inż. Zięciak, Racławicka 28/4 — wieczorem.

UDZIELAM lekcji matematyki. Zakres liceum i technikum. — Reinfuss, Paulińska 22, m. 3.

KOREPETYCJI z matematyki udzieli student. Fecica, tel. 573-37.

UDZIELAM lekcji z chemii i matematyki. — Mgr Jerzy Podolski, tel. 363-77, wewn. 249.

STUDENTKA udzieli korepetycji z matematyki uczniom szkół podstawowych i średnich. Zgłoszenia: Anna Zamojska, Kraków, ul. Bydgoska 19A/208.

MUZYK udzieli lekcji gry na skrzypcach, fortepianie. Mnich, Kraków, Stachiewicza 53/1

Matrymonialne

SAMOTNI! Duży wybór ofert posiada Biuro Matrymonialne „Westa" — 70-952 Szczecin — skrytka pocztowa 672.

WDOWA, lat 45, posiadająca w Krakowie we własnym domu zakład ślusarski, poślubi Pana, najchętniej ślusarza. Rozwiedzeni wykluczeni. Oferty 88456 „Prasa" Kraków, Wiślna 2.

WOLNY — z braku znajomości pozna odpowiednią Panią w celu matrymonialnym. Oferty 88332 „Prasa" Kraków, Wiślna 2.

PANNA, miła, dobrej prezencji, wykształcenie wyższe, — zainteresowania wszechstronne, pozna kawalera do lat 35, dobrego charakteru o podobnych zainteresowaniach. Cel matrymonialny. Oferty 88290 „Prasa" Kraków, Wiślna 2.

DWIE panie kulturalne — materialnie niezależne, o miłej aparycji, poznają dwóch panów wolnych — kulturalnych, minimum ze średnim wykształceniem, średniego wzrostu, w wieku 50—55 lat, lubiących rozrywki kulturalne. Cel matrymonialny. Oferty 88489 „Prasa" Kraków, Wiślna 2.

Kupno

DACIĘ — w dobrym stanie, kupię. Telefon 730-78, od godziny 16.

BONY PeKaO kupię. — Oferty 88396 „Prasa" Kraków, Wiślna 2.

BONY PeKaO na samochód kupię. Oferty 88459 „Prasa" Kraków, Wiślna 2.

„WARSZAWA" lub inny — kupię. Zapłacę ratami 4.000 miesięcznie. Oferty 88363 „Prasa" Kraków, Wiślna 2.

VOLVO — produkcja 1967—1972, zdecydowanie kupię. Kraków, tel. 385-93.

OSZKLONE regały, estetyczne szafy biblioteczne, gabloty muzealne, urządzenia do ekspozycji archiwaliów, stylowe biurko, stół z fotelami, zbiory starych fotografii, klisz widokówek, albumów — wszelki stary sprzęt fotograficzny, książki i publikacje o historii fotografii — zakupi Krakowskie Towarzystwo Fotograficzne, Kraków, Boh. Stalingradu 13 — telefon 204-38.

Sprzedaż

AUTOSERWIS z wyposażeniem w Krakowie sprzedam. Oferty 88127 „Prasa" Kraków, Wiślna 2.

MEBLE duże — szafa 3-częściowa, kredens, biurko, tapczan 2-osobowy — dywan perski 3×4 m — sprzedam okazyjnie. — Oferty 88036 „Prasa" Kraków, Wiślna 2 lub telefon 572-53, w godz. popołudniowych.

FUTRO — łapki karakułowe czarne, z kołnierzem z brązowej norki — sprzedam. Obopólna 6/II/11, po 18.

KOŻUCH damski, rozmiar średni — sprzedam. Telefon 422-75, godz. 19—21. 88-67-g

KANAPĘ 2-osobową, rozkładaną — sprzedam. — Nowa Huta, os. Jagiellońskie 5/29.

FIAT 126p, odbiór styczeń br. — sprzedam. — Oferty 88159 „Prasa" Kraków, Wiślna 2.

ZEGAR szafkowy stojący, piękny antyk, sprzedam. Nowa Huta, os. Stalowe 8/45. 88121-g

TRANSFORMATOR rentgenowski — przekładnia 220/70.000 V — sprzedam. Oferty 88205 „Prasa" Kraków, Wiślna 2.

KOŻUCH wcięty, zagraniczny, kurtkę oraz zegarek szwajcarski, nowy, sprzedam. Telefon 703-12.

BLOK z wałem do Wartburga 353 — sprzedam. — Kraków, Kryniczna 2/53, w godzinach 18—20.

DO Fiata 125 sprzedam dwie zimowe opony szerokie, z obręczami szerokimi, wyważone. — Telefon 600-89.

KARAKUŁOWE futro — brązowe, modny wcięty fason — sprzedam. Telefon 223-88.

CITROEN Ami - Super — uszkodzony — pilnie sprzedam. Oferty 88216 „Prasa" Kraków, Wiślna 2.

FIAT 125P — sprzedam. Ul. Opolska 17/62 — oglądać po godz. 16.

GARAŻ metalowy z placem, w rejonie Ugorka, oraz oś z bębnami hamulcowymi do samochodu Syrena — sprzedam. — Zgłoszenia: Kraków, Zaleskiego 47/3.

KOMPUTER siedemnastodziałaniowy z pamięcią — sprzedam. — Oferty 88464 „Prasa" Kraków, Wiślna 2.

WAŁ III szlif oraz 4 korbowody do Volkswagena 1200 — sprzedam. — Kraków, ul. św. Stanisława 4/3.

CHARTY afgańskie — szczenięta, po championie i złotej medalistce — do sprzedania. — Kraków, Dzierżyńskiego 6a/2.

PRALKĘ „Frania", sprzedam pilnie. Nowa Huta, os. Wysokie 2/45.

KALKULATOR — Casino Personal 8 M Japan — sprzedam. Telefon 360-43, w godz. 16—18.

NOWY Fiat 126 p — do sprzedania. Oferty 88462 „Prasa" Kraków, Wiślna 2.

KALKULATOR kieszonkowy wielodziałaniowy, japoński APF Mark 51, z pamięcią, z wyceną biegłego — sprzedam. — Ryszard Romiszewski, Kraków, Mogilska 46/73.

AKORDEON 120 basów — „Horch", nowy — sprzedam. — Telefon 447-60, wewn. 367.

FIAT 1500, dwuletni — sprzedam. Stanisław Karp — Kraków, ul. Dauna 70.

VV 1200 na części sprzedam. Oferty 88382 „Prasa" Kraków, Wiślna 2.

SAMOCHÓD Fiat 1300 — wylosowany w PKO — sprzedam. Odbiór „Polmozbyt". — Oferty 88267 „Prasa" Kraków, Wiślna 2.

OBRĄCZKĘ złotą 14-karatową, waga 7,5 g, rozmiar 18 — sprzedam. — Oferty 88277 „Prasa" Kraków, Wiślna 2.

OBRĄCZKI złote, szerokie — sprzedam. — Kraków, Sobieskiego 18/7.

NSU po wypadku tanio sprzedam. Nowa Huta, os. Centrum A 1/166.

Lokale

KUPIĘ pilnie garsonierę lub pokój z kuchnią, własnościowe. — Oferty 88800 „Prasa" Kraków, Wiślna 2.

PILNIE zamienię mieszkanie M-4, 3-pokojowe, superkomfortowe, spółdzielcze, os. XXX-lecia (Krowodrza), na garsonierę i 2 pokoje z kuchnią, superkomfortowe, w Krakowie. Oferty 88711 „Prasa" Kraków, Wiślna 2.

ZAMIENIĘ pokój z kuchnią, superkomfortowe, — Nowa Huta — Szklane Domy, na pokój z kuchnią lub 2 pokoje z kuchnią, komfortowe, Kraków. Tel. 370-26.

POSZUKUJĘ garsoniery — lub pokoju z kuchnią na okres 3—4 lat. Czynsz z góry. Oferty 87950 „Prasa" Kraków, Wiślna 2.

MIESZKANIE własnościowe M-2 sprzedam. — Tel. 370-79.

EMERYT, zdrowy, dobrze uposażony — poszukuje pokoju. Oferty 88196 „Prasa" Kraków, Wiślna 2.

PRACUJĄCY, samotny — spokojny, wynajmie pokój. Może być wspólny. Oferty 88115 „Prasa" Kraków, Wiślna 2.

MAŁŻEŃSTWO z dzieckiem poszukuje M-1, M-2 lub M-3. Może być nie umeblowane. Tel. 549-33, po godzinie 16.

MŁODA, pracująca poszukuje mieszkania na terenie Krakowa, w zamian za drobną pomoc w domu. Oferty 88187 „Prasa" Kraków, Wiślna 2.

M-5, 3-pokojowe, duże, z jasną kuchnią, loggią — 69 m², zamienię na 3- lub 4-pokojowe o większym metrażu. Może być stare budownictwo. Oferty 88144 „Prasa" Kraków, Wiślna 2.

STUDENTKA poszukuje pokoju, najchętniej w centrum. — Oferty 88160 „Prasa" Kraków, Wiślna 2.

POSZUKUJĘ garsoniery lub pokoju z kuchnią na okres roku. Czynsz płatny z góry. Oferty 88133 „Prasa" Kraków, Wiślna 2.

2 POKOJE przy ul. Batorego i 3 pokoje przy ul. Brackiej — zamienię na mieszkanie 3-pokojowe — samodzielne, w centrum. Zgłoszenia: tel. 381-30, w godz. 16—17.

ŚRÓDMIEŚCIE — atrakcyjne M-3 superkomfortowe, I piętro, zamienię na trzypokojowe. — Tel. 569-25.

POKÓJ, kuchnia, gaz, ul. Kordeckiego — zamienię na dwa pokoje z kuchnią, komfortowe lub superkomfortowe. — Oferty 88192 „Prasa" Kraków, Wiślna 2.

POKÓJ z kuchnią, 40 m², zamienię na 2 pojedynki. Oferty 88195 „Prasa" Kraków, Wiślna 2.

MIESZKANIE M-3, Kozłówek — zamienię na 3- lub 4-pokojowe, superkomfortowe lub kupię własnościowe. Oferty 88174 „Prasa" Kraków, Wiślna 2.

2 POKOJE z kuchnią — komfortowe, elektryczne ogrzewanie, w amfiladzie, 80 m2 i M-2 superkomfortowe, 28 m2 — zamienię na 2 mieszkania po 2 pokoje z kuchnią. Oferty 88204 „Prasa" Kraków, Wiślna 2.

ZAMIENIĘ pokój z kuchnią w Kętach na podobne lub większe w Krakowie. Oferty 88190 „Prasa" Kraków, Wiślna 2.

LOKALU sklepowego pilnie poszukuje na terenie Krakowa. — Oferty 88213 „Prasa" Kraków, Wiślna 2.

ZAMIENIĘ pokój z kuchnią, komfortowe, 38 m², I piętro, okolica Błoń i garsonierę superkomfortową, 20 m2, parter, przy ul. 18 Stycznia — na dwa lub trzy pokoje z kuchnią, superkomfortowe — ok. 60 m2. Oferty 88260 „Prasa" Kraków, Wiślna 2.

DWA pokoje z kuchnią, komfortowe, międzywojenne, 64 m2, na Grzegórzkach, bardzo ładne — zamienię na mniejsze, superkomfortowe. — Oferty 88222 „Prasa" Kraków, Wiślna 2.

POSZUKUJĘ garsoniery. Oferty 88258 „Prasa" Kraków, Wiślna 2.

M-3, Prokocim Nowy — spółdzielcze — zamienię na równorzędne, okolica Wrocławskiej, Krowodrza, Azory. Oferty 88094 „Prasa" Kraków, Wiślna 2.

CHRZANÓW! Superkomfortowe mieszkanie M-3, zamienię na Kraków lub Nową Hutę. — Kuzera, Chrzanów, Zielona 22B/38.

PIĘKNY superkomfortowy, kwaterunkowy pokój z kuchnią, 38 m², I p., widok na dużą przestrzeń zieloną, osiedle Kolorowe — zamienię na większe superkomfortowe, ewentualnie komfortowe, dzielnica Śródmieście lub Krowodrza. — Warunki do uzgodnienia. Oferty 88080 „Prasa" Kraków, Wiślna 2.

ZAMIENIĘ dwa mieszkania — dwupokojowe, komfortowe i garsonierę superkomfortową — dzielnica Krowodrza — na jedno cztero- lub trzypokojowe, superkomfortowe. — Kraków, telefon 559-76.

ŁADNY lokal posklepowy w centrum miasta, zamienię na komfortowe mieszkanie. Zgłoszenia: Katarzyna Giza, Kraków, ul. Brzozowa 16, m. 55.

DWAJ inżynierowie poszukują od lutego garsoniery lub pokoju w dzielnicy Krowodrza, albo Śródmieście, do 2.000 zł. — Oferty 88254 „Prasa" Kraków, Wiślna 2.

DO wynajęcia garsoniera superkomfortowa, do lipca. Oferty 88250 „Prasa" — Kraków, Wiślna 2.

2 POKOJE superkomfortowe i komfortowy pokój z kuchnią lub tylko 2 pokoje superkomfortowe, ul. Grottgera — zamienię na 3 pokoje. Zgłoszenia: telefon 313-78.

PRACUJĄCA poszukuje pokoju. — Czynsz płatny miesięcznie. Oferty 88251 „Prasa" — Kraków, Wiślna 2.

WYNAJMĘ instytucji lub spółdzielni samodzielny, komfortowy pokój. Kraków — centrum. Czynsz z góry za 3 lata. Oferty 88237 „Prasa" — Kraków, Wiślna 2.

DWA SPÓŁDZIELCZE

MIESZKANIA

M-4 — osiedle Prądnik Czerwony i garsoniera — osiedle Ugorek

ZAMIENI PRZEDSIĘBIORSTWO

na mieszkanie duże, z przeznaczeniem na biura. Najchętniej Śródmieście parter. — Oferty „Prasa" — **Kraków, Wiślna 2, dla nr K-399.**

DWIE studentki poszukują niekrępującego pokoju. Oferty 88238 „Prasa", Kraków, Wiślna 2.

MIESZKANIE 2-pokojowe, superkomfortowe, zamienię na 3- lub 4-pokojowe (może być komfortowe). — Warunki do omówienia. Telefon 637-20, wewn. 369, w godz. 16—20.

M-2 lub M-3 własnościowe zdecydowanie kupię. Podać cenę i lokalizację. — Oferty 88240 „Prasa" Kraków, Wiślna 2.

STUDENT poszukuje mieszkania lub samodzielnego pokoju. Oferty 88242 „Prasa" — Kraków, Wiślna 2.

PRZYJMĘ dozorcostwo. — Warunek: — mieszkanie. Oferty 88122 „Prasa" Kraków, Wiślna 2.

DWIE superkomfortowe garsoniery kwaterunkowe zamienię na dwa pokoje z jasną kuchnią, najchętniej w Nowej Hucie. — Oferty 88153 „Prasa" Kraków, Wiślna 2.

POKÓJ z kuchnią, 40 m², w okolicy 18 Stycznia, superkomfortowe — zamienię na większe. Oferty 88154 „Prasa" Kraków, Wiślna 2.

BEZDZIETNE małżeństwo zaopiekuje się starszą osobą, w zamian za wynajęcie pokoju. — Oferty 88157 „Prasa" — Kraków, Wiślna 2.

POKÓJ superkomfortowy (14 m²) przy placu Centralnym, z pełną używalnością przynależności — odstąpię na 5 lat. Czynsz z góry za cały okres. — Oferty 88098 „Prasa" Kraków, Wiślna 2.

MŁODE małżeństwo studenckie poszukuje mieszkania (pokoju) na 1—2 lata. — Możliwy czynsz z góry za rok. Oferty 88108 „Prasa" — Kraków, Wiślna 2.

POSZUKUJĘ garsoniery lub pokoju z kuchnią. — Czynsz z góry. Telefon 391-00, wewn. 31-03, w godzinach 10—14.

ZAMIENIĘ komfortową pojedynkę w okolicy Salwatora, na pokój z kuchnią lub dwa pokoje z kuchnią — może być dozorcówka. Warunki do omówienia. Oferty 88101 „Prasa" — Kraków, Wiślna 2.

PRZYJMĘ dozorcostwo. — Warunek: — jakiekolwiek mieszkanie. Oferty 88100 „Prasa" — Kraków, Wiślna 2.

ZAMIENIĘ M-2 — Azory, superkomfortowe (telefon, duży balkon, III piętro, 2 windy), na 1—2 pokoje z kuchnią i łazienką. — Oferty kierować: Kraków 1, skrytka 125.

Nieruchomości

GDÓW! Duży dom w surowym stanie — sprzedam. Oferty 88249 „Prasa" Kraków, Wiślna 2.

DOM dwurodzinny w stanie surowym w Krakowie sprzedam. — Oferty 88161 „Prasa" Kraków, Wiślna 2.

KRYNICA — centrum! — Zamienię willę komfortową ze sklepem oraz dużym pomieszczeniem do prowadzenia handlu lub rzemiosła, z ogrodem i garażem — na podobne w Krakowie — Zgłoszenia: Jolanta Brożko, 31-703 Kraków, os. Na Stoku 20/3.

Zguby

W DNIU 15 stycznia br., w okolicach Wielopola zaginęła biała, duża suczka — owczarek podhalański. Uczciwego znalazcę proszę o zwrot pod adresem: Wielopole 26/4.

PIES pekińczyk białopłowy, pyszczek czarnobiały, zaginął 4. VII. 1975. Wszelkie informacje za nagrodą: Zofia Okarmus, Kraków, Westerplatte 1.

2.000 ZŁ nagrody za wskazanie miejsca postoju samochodu osobowego Warszawa 224, nr rejestr. KR 83-75, koloru popielatego. Wiadomości kierować pod adresem: Kraków, ul. Kotlarska 18/31, po godz. 18.

ZIĘBA Andrzej — zam. Kraków, ul. Waryńskiego 21, zgubił legitymację studencką — wydaną przez AGH.

ZAWIŁA Jacek, zam. Kraków, ul. Przemyska 3 — zgubił legitymację studencką nr 4270, wydaną przez AWF w Krakowie.

ORMAN Ryszard, zam. Kraków, ul. Ziaji 10/12 — zgubił legitymację studencką nr 802 — wydaną przez AR w Krakowie.

GARNITUR jasny, zapakowany, pozostawiono w tramwaju 19 przy placu Wolnica, 8. I., godz. 19. — Znalazca proszony o zwrot za wysoką nagrodą. — Wiadomość: tel. 226-29.

Różne

1—2 MIEJSCA, grobowiec, piwniczkę — kupię. Oferty 87630 „Prasa" Kraków, Wiślna 2.

POSZUKUJĘ garażu. — Oferty 88142 „Prasa" Kraków, Wiślna 2.

DO wynajęcia garaż przy ul. Piastowskiej. — Oferty 88090 „Prasa" Kraków, Wiślna 2.

PAŃSTWOWY ZAKŁAD UBEZPIECZEŃ

ODDZIAŁ WOJEWÓDZKI w KRAKOWIE, ul. 1 MAJA 3

ogłasza nabór kandydatów na szkolenie

w zakresie szacowania szkód w uprawach rolnych.

O przyjęcie mogą ubiegać się studenci, nauczyciele, renciści itp. posiadający wiadomości z zakresu rolnictwa. — Pierwszeństwo będą mieli kandydaci z wyszkoleniem rolniczym.

Dokładnych informacji udziela **Oddział Wojewódzki PZU w Krakowie, ul. 1 MAJA 3, I piętro, pokój nr 14.** Zgłoszenia przyjmowane będą do końca stycznia br.

KRAKOWSKIE ZAKŁADY PRZEMYSŁU PIEKARSKIEGO w KRAKOWIE

ogłaszają od dnia 1 lutego 1976 roku

ZAPISY

do klasy pierwszej Zasadniczej Szkoły Zawodowej Nr 5 w zawodzie:

- PIEKARZA.

Nauka trwa dwa i pół roku.

Oprócz wynagrodzenia za praktykę, uczniowie otrzymują:

- dodatek branżowy
- nagrodę z zakładowego funduszu nagród
- oraz korzystają z różnorodnych form działalności wczasowo-wypoczynkowej.

Po ukończeniu szkolenia uczniowie mają zapewnioną pracę w nowoczesnych, wysoko zmechanizowanych piekarniach, typu przemysłowego.

Zapisy przyjmuje **Dział Spraw Pracowniczych, Kraków, pl. Dominikański 4, w godzinach 7—13.**

W XXXI ROCZNICĘ WYZWOLENIA KRAKOWA

Dzień 19 stycznia 1945 w Podgórzu

Piorunujące wręcz uderzenie wojsk radzieckich na Kraków prowadzone wzdłuż lewego brzegu Wisły, flankujące Niemców z najmniej spodziewanej strony bo od zachodu, było właściwie kwestią kilkunastu godzin. Wieczorem 18 stycznia lewobrzeżna część Krakowa była wyzwolona. Ciężkie zmagania czekały żołnierzy radzieckich natomiast na prawym brzegu Wisły po wysadzeniu przez Niemców wszystkich mostów i umocnieniu się ich w pobliżu brzegu rzeki.

Nad samą rzeką Niemcy nie stawiali większego oporu, zażarcie natomiast bronili się w głębi Podgórza tocząc walki uliczne. Po sforsowaniu Wisły po lodzie wojska radzieckie nad ranem 19 stycznia zostały związane zażartą walką w rejonie Rynku Podgórskiego, i ul. Rękawka gdzie został zupełnie zniszczony piętrowy dom, a odłamki ugodziły przeciwległe kamienice raniąc kilka osób, z których jedna po dwu dniach zmarła.

Ostry przebieg miały walki w ulicach: Kalwaryjskiej (obecnie Pstrowskiego), Łagiewnickiej i Podskale. Wieża kościoła Redemptorystów została ostrzelana przez czołg niemiecki i znacznie zniszczona. Czołg ten unieszkodliwił jeden z oficerów radzieckich, który z bliskiej odległości wrzucił do jego wnętrza granat. Zacięta bitwa rozegrała się o fabrykę „Solvay", padło w niej wielu Niemców, a magazyn techniczny fabryki został kompletnie zniszczony. Przed pętlą w Borku Fałęckim wyleciały w powietrze dawne koszary pociągów pancernych, zamienione w skład amunicji.

Równie zacięta walka rozgorzała za „Solvayem", na samej pętli tramwajowej w Borku Fałęckim oraz dalej. Żołnierze radzieccy nacierali bez ciężkiej artylerii i wsparcia czołgów. W rejonie pętli Niemcy niespodziewanie przeprowadzili kontratak 30-ma czołgami, które przedarły się przez trzy linie umocnień radzieckich, by przy czwartej ponieść sromotną klęskę. Z 30 atakujących maszyn 18 zostało na placu boju, pozostałe wycofały się w kierunku Swoszowic.

Wycofujący się okupant podpalał domy, zabijał inwentarz żywy. W miejscowości Gaj Niemcy uprowadzili nawet część ludzi. Sam Gaj 4 razy przechodził z rąk do rąk zanim żołnierze radzieccy nie złamali tu silnego oporu Niemców. Równie silny opór stawiali hitlerowcy dalej w starym forcie w Rajsku. Terenem ostrych walk w Podgórzu był rejon dawnego obozu pracy Służby Budowlanej „Liban" między Kopcem Krakusa a cmentarzem Podgórskim przy ul. Za Torem.

Najwcześniej pierwsze oddziały oswobodzicieli bo już w piątek około godz. 4 rano ujrzeli mieszkańcy Dębnik. Ta część Krakowa była stosunkowo najmniej zniszczona, najwięcej spustoszenia można było zauważyć koło mostu Dębnickiego. Spowodowała je detonacja w chwili wysadzenia mostu w powietrze. Wysadzenie pozostałych mostów również poczyniło szkody w ich najbliższej okolicy.

Wyłamane podmuchem bramy, wybite szyby, rozbite mury kamienic, spalone koszary na rogu ul. Legionów (dzisiaj Cekiery), cegły zalegające ulice, pozrywane przewody elektryczne i telefoniczne — taki był widok Podgórza, a głównie jego centrum w godzinach wieczornych 19 stycznia 1945 r. kiedy to cały Kraków został wyzwolony oraz uwolniony z koszmaru hitlerowskiej niewoli.

TADEUSZ WROŃSKI

„Aura" proponuje...

W styczniowym numerze miesięcznika „Aura" uwagę krakowskiego czytelnika przyciągnie szczególnie artykuł Władysława Bieronia „Poselski alert pod Wawelem" omawiający stan skażenia środowiska miejskiego, najpilniejsze potrzeby z zakresu poprawy stosunków wodnych i atmosferycznych i kierunki działania na przyszłość. „Chemiczny świat leków" to artykuł Andrzeja Korsaka przestrzegający przed zgubnymi skutkami lekomanii. Zagadnieniem organizacji wypoczynku, ze specjalnym uwzględnieniem terenu województwa nowosądeckiego i miejskiego krakowskiego, zajmują się Anna Mazurkiewicz i Marek Łabaj w publikacji „Nie tylko parki narodowe". „Las znakomitym magazynem wody" — pod tym tytułem Stanisław Duda omawia znaczenie zbiorowisk leśnych w gospodarce wodnej. Bardzo ciekawy problem ochrony przed szkodliwym działaniem fluoru emitowanego w znacznych ilościach przez huty szkła przedstawia Piotr Soliński, wskazując jako środek zaradczy obsadzanie tych terenów morwami, które bez większej szkody dla siebie absorbują toksyczne związki.

W LAJKONIKU:

I losowanie:

6, 12, 33, 40, 48

dodatkowa: 8

II losowanie:

9, 17, 28, 29, 32

dodatkowa 35

końc. band. 903 i 2337

W KAROLINCE:

I losowanie:

9, 20, 43, 45, 46

dodatkowa 49

końc. band. 37819

II losowanie:

5, 30, 31, 39, 45

dodatkowa 27

końc. band. 19291

III losowanie:

2, 11, 12, 14, 32

Ręcznie wykonana odzież z włóczki ma swoje zwolenniczki również w świecie filmu. Na zdjęciu: popularna gwiazda brytyjska, Sarah Miles, ubrana w dzianinę niemal... od stóp do głowy.

Konkurs SZSP i „Echa"

Jeszcze trwa konkurs p. n. „Pokój dla żaczka", czyli na najlepszą stancję studencką. Organizatorami współzawodnictwa jest redakcja „Echa Krakowa" i Zarząd Krakowski SZSP.

Zgłoszenia konkursowe, przez wypełnienie niżej podanej ankiety, należy wysyłać na adres ZK SZSP, Kraków, Rynek Gł. 8, Komisja Ekonomiczna z dopiskiem „Pokój dla żaczka". Akces uczestnictwa w konkursie składać mogą wynajmujący pokoje studenci.

Komisja konkursowa, po otrzymaniu zgłoszeń, dokona przeglądu i oceny proponowanych do wyróżnienia kwater. W końcowym etapie spośród stancji uczestniczących w konkursie wybranych zostanie 10 najlepszych pokoi dla żaka. Kwatera-laureat otrzyma miano Przodującej oraz I nagrodę prezydenta miasta. Pozostałe, również nagrodzone, uzyskają tytuły Wyróżniających się stancji. Na zwycięzców czekają cenne nagrody. Rozstrzygnięcie współzawodnictwa nastąpi w maju br.

Wszystkich, którzy wynajmują pokoje krakowskim studentom, oraz ich samych zapraszamy do udziału w konkursie „Pokój dla żaczka".

Wytnij — wypełnij — prześlij

Kupon w Konkursie „POKÓJ DLA ŻACZKA"

Imię i nazwisko właściciela kwatery . . . . . .

. . . . . .

Dokładny adres . . . . . .

Imię i nazwisko studentów . . . . . .

. . . . . .

. . . . . .

. . . . . .

. . . . . .

Uczelnia . . . . . Wydział . . . .

kierunek . . . . . rok . . . .

Co - Gdzie - Kiedy?

19 STYCZNIA — Poniedziałek — Henryka, Mariusza

Teatry

Słowackiego 19.15 Traviata. **Kawiarnia „Literacka"** 20 Kabaret „Frant".

Kina

Kijów 17 Noce i dnie cz. I i II (pol. l. 15). **Uciecha** 15.30, 18, 20.15 Sędzia z Teksasu (USA l. 18). **Warszawa** 13.45, 18, 20.15 Ucieczka gangstera (USA l. 18). **Apollo** 16, 19 Dzień Szakala (ang.-fr. l. 15). **Wanda** 16, 18, 20 Mr Majestyk (USA l. 15). **Sztuka - studyjne** 15.45, 18, Handlarz bronią (wł. l. 15). **Mł. Gwardia** (Lubicz 15) 14.45, 17, 19.15 Hitler z naszej ulicy (jug l. 15). **Wrzos** (Zamojskiego 50) 16, 19 Krzyżacy (pol. b.o.). **Świt** (N. Huta, os. Teatralne 10) 16, 18, 20 Syndykat zbrodni (USA l. 15). **M. Sala** 15, 17.15, 19.30 Nazywam się Stelios (szw l. 15). **Światowid** (N. Huta, os. Na Skarpie 7) 15.45, 18, 20.15 Zaborcza miłość (bułg. l. 15). **M. Sala** 15, 17 Polska gola! (pol.b.o.). **Wisła** (Gazowa 21) 15.45 Dziewczyna i auto (węg. l. 15); 17.45, 20 Nocny kowboj (USA l. 18). **Maskotka** (Dzierżyńskiego 55) 15.30 Kto szuka złotego dna (CSRS l. 15); 17.30, 19.30 Rzeźnik (fr. l. 18) **Pasaż** (Pasaż Bielaka) 15, 16, 17 Przygody Bolka i Lolka, 18, 20, 22 Niebieski żołnierz (USA l. 18). **Ugorek** (os. Ugorek) 17, 19 Joe Kidd (USA l. 15). **Sfinks** (Majakowskiego 2) 16, 18, 20 Niespokojne morze (CSRS b.o.). **Kultura** (Rynek Gł. 27) 15.45, 18, 20.15 Dramat zazdrości (wł. l. 18). **Wiedza** (Rynek Gł. 27) 17.15 „Kanada — Niagara" (pol. b.o.). **Mikro** (Dzierżyńskiego 5) 16, 19 Kronika gorącego lata (CSRS l. 15). **Dom Żołnierza** (Lubicz 48) 16, 18, 20 Synowie szeryfa (USA l. 15). **Rotunda** (Oleandry 1) 17 Kalina czerwona (ZSRR l. 15). **Związkowiec — studyjne** (Grzegórzecka 71) 16, 18, 20 Anna i wilki (włszp. l. 18).

Telewizja

PONIEDZIAŁEK — I: 16.05 Program dnia, 16.10 Dziennik, 16.20 Obiektyw, 16.40 Echo stadionu, 17 — Telew. Festiwal Widowisk Lalk. dla dzieci, 18 „Opowieści o Stülpnerze" — film ser. pr. TV NRD, 18.50 Szare na złote, 19.20 Dobranoc, 19.30 Dziennik, 20.15 Wiadomości sportowe, 20.25 Teatr Telewizji — „Joanna", 21.20 „Pawiak" film dok., 21.50 Dziennik, 22.05 Reklama, 22.10 Sopot 75, 22.25 Zakończenie programu.

PONIEDZIAŁEK — II: 17.05 Język niemiecki, 17.30 Zapowiedź Dnia Syryjskiego, 17.35 Śpiewa i tańczy Syryjski Zespół Ludowy, 17.50 „Magiczne piórko, czyli sprzedawca paciorków" pr. rozrywkowy, 18.25 Stosunki gospod.-kultural. między Polską i Syrią 18.50 Syryjski Zespół Ludowy 19 Kronika, 19.20 Dobranoc, 19.30 Dziennik, 20.15 Wiadomości sportowe, 20.25 Syria kraj i ludzie — rep., 20.35 Ocalić Kuneitrę, 20.50 Syryjski Zespół Ludowy, 20.55 „Ogień i woda" nowela film., 21.10 „Fortepian" sztuka teatr. Mahnouda Diaba, 22.25 Zakończenie Dnia Syryjskiego, 22.30 Zakończenie programu, 22.35 NURT — Matematyka, 23.05 Język angielski w nauce i technice.

WTOREK — I: 6 i 6.30 Technikum Rolnicze, 9 Teleferie, 10 Język polski (kl. II lic.), 11.05 Język polski (kl. III lic.), 11.45 Rodzina Whiteoaków — film ser. pr. kanad., 12.55 Dla szkół średnich — „Rodzina współczesna", 13.25 i 14.30 Technikum Rolnicze, 16.25 Program dnia, 16.30 Dziennik, 16.40 Obiektyw, 17 Na wielkim i małym ekranie, 17.20 Nie tylko dla pań, 18 Studio TV Młodych, 18.50 Fakty, opinie, hipotezy, 19.20 Dobranoc, 19.30 Dziennik, 20.15 Wiadomości sportowe, 20.25 Przypominamy, radzimy, 20.30 „Dni zdrady" film fab. pr. CSRS, 22 Interstudio, 22.45 Dziennik, 23.05 Reklama, 23.15 Zakończenie programu.

Wystawy-muzea

Muzeum Lenina. Oddział, ul. Kr. Jadwigi 41: Mieszkanie Lenina (pon. wt. 9—13), w Białym Dunajcu (pon. wt. 8—16). **Muzeum Narodowe** — Oddziały: Sukiennice: Galeria polskiego malarstwa i rzeźby 1764—1900 (pon. 10—16, wt. niecz.), **Szołayskich,** pl Szczepański 9: Pol. malarstwo i rzeźba do 1764 r. (pon. 10—16, wt. 12—18 wst. wol.), **Czartoryskich,** Pijarska 8: Wyst. arcydzieł ze zbiorów Czartoryskich (pon. wt. 10—16), **Archeologiczne,** Poselska 3: Starożytność i średniowiecze Małopolski, Kolekcje zabytków archeologii śródziemnomorskiej, Ikony anonimowych twórców z XV w. (pon. 10—14, wt. 14—18). **Etnograficzne,** pl. Wolnica 1: Rzeźby W. Ćwierzyka (pon. 10—18 wst. wol. wt. niecz.), **Galerie: Pryzmat,** Łobzowska 3: Portret współczesny (pon. wt. 9—19), **Sztuki Nowoczesnej,** N. Huta, os. Kościuszkowskie 5: Prace F. Szyszko (pon. 15—21, wt. 11—16), **Sztuki Współczesnej,** Bracka 2: Malarstwo P. Hołubowicza (pon. 15—21, wt. 11—18), **KTF,** ul. Boh. Stalingradu 13: „Venus 75" cz. II (9—21), **Kopalnia Soli,** Wieliczka (8—16).

Dyżury

Chir. Trynitarska 11, **Chir. dziec.** Prokocim, **Neurol.** Botaniczna 3, **Urolog. Okulist.** os. Na Skarpie, **Laryng.** Kopernika 23a, **Pogot. Ratunk.:** Siemiradzkiego 1, **wypadki** tel. 09, **zachorowania i przewozy:** 360-55, **Podgórze** 625-50, 657-57, **Grzegórzki** 199-01, 105-73. **Pogot. MO tel.** 07, **Telefon Zaufania** 371-37 (16—22), **dla dzieci i młodzieży** 611-42 (14—18), **Straż Poż.** 08, **Pomoc Drogowa** PZMot Kraków 417-60 (7—22), Zakopane 27-97, N. Targ 29-42, N. Sącz 208-25, Tarnów 39-96 (7—16), **Informacja o Usługach,** Mały Rynek 5, tel. 563-88, 228-56. **Nowa Huta: Pogot. MO** tel. 411-71, **Pogot. Ratunk.** 422-22, **Straż Poż.** 433-33. **Dyżur pediatr.** dla Nowej Huty, Szpital w Nowej Hucie, **Informacja kolejowa** zagr. 222-48, centr. 237-60-70, wew. 35-14, kraj. 595-15, 238-80 do 82, **Informacja kodowa** tel. 413-54 (dla N. Huty), 203-22, 203-42, 584-23, 230-19, **Milicyjny Telefon Zaufania** 216-41 całą dobę. 262-33 (8—16). **Krak. Tow. Świadomego Macierzyństwa,** Młodz. Poradnia Lekarska, ul. Boh. Stalingradu 13, tel. 578-08 (codz. 9—18), **Wizyty domowe** lekarzy chorób dzieci — Lek. Spółdzielnia Pracy, tel. 583-43, 568-86 (16—23.30). **Informacja Turystyczna** „Wawel-Tourist", Pawia 8, tel. 260-91 (8—18). **Informacja Kulturalna,** KDK, pok. 144 (III p.), tel. 244-02 (11—18).

Apteki

Rynek Gł. 42 (tlen), N. Huta, Centrum A, bl. 3 (tlen), pl. Wolności 7, Pstrowskiego 94 (tlen).

Różne

ZOO (Lasek Wolski) od godz. 9—15

Salon Gier Sport. — ul. Marka 34 — Planty (10—21)

Salony rozrywkowe: ul. Pstrowskiego 12 oraz os. Na Kozłówce (11—21)

(Dokończenie na str. 3)

ŚMIERĆ WŚRÓD CHRYZANTEM

Urszula Milc-Ziembińska

Podniósł się z fotela i podszedł do bufetu. Czerwiński prowadził go wzrokiem. Bonecki jest mężczyzną, który może podobać się kobietom. Wysoki i smukły, w doskonale uszytych brązowych spodniach i beżowym puszystym swetrze ściągał na siebie tęskne spojrzenia dziewcząt siedzących w kawiarni.

— Z Joanną musieli stanowić śliczną parę — pomyślał Czerwiński — ona drobna, filigranowa blondynka, on jak amant filmowy. Zarzecki był w zupełnie innym typie, i gdyby on, Czerwiński był kobietą i miał wybierać, wybrałby Boneckiego, nie zastanawiając się ani jednej chwili. Joanna wybrała Zarzeckiego, starszego, bardzo dbającego o siebie pana. Może podziałał na nią mit dolarów, zagranicznych kiecek? A może magiczne słowo Paryż?

Bonecki postawił na stoliku filiżankę z kawą i usiadł naprzeciw Czerwińskiego.

— Słucham, panie kapitanie.

— To ja chciałbym posłuchać, jak pan spędził wieczór w dniu pierwszego listopada.

— Tak... — upił łyk kawy — ma pan rację. Zupełnie zapomniałem. Po prostu pomieszały mi się dni. Jak mogłem zapomnieć. Ten wieczór spędziłem z Małgosią.

— Przepraszam. Z kim?

— Z Małgosią. To moja dziewczyna. Wie pan jak to jest z babami. Wiedziała, że mogę zamienić dyżur — dodał wyjaśniająco.

— Jeśli nie zrobi to panu kłopotu, to proszę o nazwisko i adres tej pani — powiedział Czerwiński.

— Proszę bardzo!

Z czegoś, co mogło być damską torebką, ale z pewnością nie było męską teczką Bonecki wyjął notes i pióro. Napisał kilka słów, wyrwał kartkę i podał Czerwińskiemu.

— Dziękuję — powiedział Czerwiński, czytając kartkę. Złożył ją potem starannie i schował do kieszeni. — Więc kto zdaniem pana zabierał z mieszkania Piotrowskiej te świecidełka?

— Powtarzam. Nikogo nie złapałem za rękę, ani ja, ani jak sądzę nikt i jeśli chce pan znać moje zdanie w tej sprawie, to tylko i wyłącznie mogła to zrobić sierotka.

— Sierotka? — zapytał Czerwiński.

— Sierotka, czyli Mirek.

— Na jakiej podstawie pan tak sądzi?

— Proszę pana, jeśli rodzona matka pozbywa się z domu dzieciaka dlatego, że okrada wszystkich wkoło nie wyłączając jej samej, to chyba o czymś to świadczy.

— Może Mirek jest kleptomanem?

— Może. To by go w jakiś sposób usprawiedliwiało.

— Pan go nie lubi, prawda?

— Lubię, czy nie lubię? Nie zastanawiałem się nad tym. Moim zdaniem Joanna jest za młoda na to, żeby bawić się w opiekunkę podrostków. Uprzedzałem ją, że może mieć kłopoty przez tego chłopaka i jak sądzę daleko od prawdy nie odbiegłem.

Czerwiński skinął potakująco głową.

— Czy pan poznał Ludwika Zarzeckiego?

— Poznać, to ja go proszę pana nie poznałem, ale obejrzałem go sobie możliwie dokładnie na Starówce. Starszemu panu łza się w oku ze wzruszenia kręciła i nawet nie zauważył, że obszedłem go kilka razy dokoła.

— Po co pan to zrobił?

— Jak to, po co? Musiałem przecież zobaczyć na kogo zostałem wymieniony.

— I jak wypadły oględziny?

— On mógł być jej ojcem.

Czerwiński musiał mu w duchu przyznać rację.

— Jednak ona go kochała.

— A pan musiał mi to koniecznie przypomnieć?

— Nie. Nawet nie chciałem. Po prostu zaczynam myśleć głośno. Jeśli między nimi coś się popsuło, Joanna mogła go zamordować...

Bonecki kiwał z politowaniem głową.

— Gdyby to nie było takie tragiczne, umarłbym ze śmiechu. Czy pan widział Joannę?

— Widziałem.

— I nic pana w jej wyglądzie nie zastanowiło?

— Jest bardzo piękna.

— To fakt, a poza tym?

— Nie bardzo rozumiem do czego pan zmierza.

— Ona ma ręce, jak porcelanowa lalka. Patrzy pan na mnie z rozbawieniem, wiem, panie kapitanie, że wygląd jest pozorem niesłychanie mylącym, ale ja w tej chwili, proszę mi wierzyć, wypowiadam się jako lekarz, a nie jako porzucony kochanek. Joanna jest bardzo słaba fizycznie, a do popełnienia takiego czynu, o jakim był pan łaskaw wspomnieć, trzeba mieć bardzo dużo sił, zarówno fizycznych jak i psychicznych, a poza tym, mówię to już z własnego doświadczenia, ta eteryczna dziewczyna potrafi zabijać skuteczniej. Zabierze człowiekowi wszystko co w nim najlepsze, a potem odrzuci. Zapalmy kapitanie — podał Czerwińskiemu dopiero otwartą paczkę caro.

— Dziękuję, palę tylko zenity.

— Przepraszam, zapomniałem.

— Kiedy ostatni raz widział pan inżyniera Turczyńskiego?

— Chwileczkę — Bonecki dotknął ręką policzka — dziś mamy piątek, w środę.

— Przypuszczam, że rozmawialiście panowie o śmierci Zarzeckiego?

— Zdziwi się pan, ale nie. Wuj przyszedł do mnie do szpitala prosić o receptę.

(Ciąg dalszy nastąpi) (49)

PRZERWY W DOSTAWIE PRĄDU

Zakład Energetyczny Kraków — przeprasza za przerwy w dostawie energii elektrycznej:

◆ w dniach od 20 do 23 stycznia, w godz. 7—15, w Swoszowicach

◆ dnia 20 stycznia, w godz. 7—15, przy ul. Zabłocie, Przemysłowej, Dekerta

◆ dnia 21 stycznia, w godz. 7—15, w ogródkach działkowych przy ul. Nowohuckiej

◆ dnia 26 stycznia, w godz. 7—15, przy ul. Bonarka, Łagiewnickiej, Grzybki, Głogowskiej, Czarnej

◆ dnia 27 stycznia, w godz. 7—15, przy ul. Czyżówka, Kamińskiego, Przełęcz, Zamojskiego

◆ dnia 28 stycznia, w godz. 7—15, przy ul. Kaletników, Pstrowskiego, Podskale

◆ dnia 29 stycznia, w godz. 7—15, przy ul. Śliskiej 6

◆ dnia 30 stycznia, w godz. 7—15, przy ul. Kaletników, Śliskiej, Konopnickiej, Krasickiego

◆ dnia 31 stycznia, w godz. 7—15, przy ul. Rydlówka.

Bliższych informacji udziela Rejon Energetyczny Nr 3 „Podgórze", ul. Niwy 12, telefon 556-80, wewn. 554. K-356

W 139 „Świętej wojnie"

Piłkarze „Białej Gwiazdy" wygrywają z Cracovią 5:1

Z okazji wyzwolenia Krakowa przez Armię Radziecką przed 31 laty, rozegrany został mecz Cracovia — Wisła. Na tę pamiątkę od 1974 r. Redakcja „Tempa" organizuje „Świętą wojnę", w której stawką jest „Herbowa Tarcza Krakowa". Tym razem przypadła ona „Białej Gwieździe" po zwycięstwie 5:1 (2:1).

Bramki zdobyli: dla zwycięzców — **Kmiecik** w 3 i 69 min., **Gazda** w 17 min., **Kusto** w 67 min. i **Kapka** w 84 min.; dla pokonanych — **Grzesiak** w 39 min. gry. Sędziował p. S. Leniewicz z Krakowa. Widzów ok. 12 tys.

CRACOVIA: Rychlewski, Wójtowicz, Duda (Surma), Lendzion, Turecki, Nenko (Z. Maczugowski), Macała (Kopijka), Grzesiak, Hefko, Niemiec, Bujak.

WISŁA: Adamczyk (Gonet), A. Szymanowski (Gazda), Maculewicz, Musiał, Płaszewski (Płonka), Nawałka, Gazda (Kusto), Jałocha, Garlej (Kapka), Kmiecik, Gacek.

139 „Święta wojna" między piłkarzami Cracovii i Wisły przyniosła 59 zwycięstwo „Białej Gwieździe", 30 spotkań zakończyło się remisem, a 50 wygrali biało-czerwoni. Mecz na boisku przy ul. Kałuży rozgrywany był przy temperaturze —6 stopni C. i na ośnieżonej murawie. Mimo trudnych warunków, piłkarze obydwu zespołów uraczyli nas ciekawym widowiskiem. Oczywiście bezapelacyjną wyższość udowodnili I-ligowcy w których składzie występowało trzech aktualnych członków kadry olimpijskiej: **A. Szymanowski, Płaszewski i Kmiecik** oraz eksreprezentanci z ostatnich MŚ: **Musiał, Kusto i Kapka.** Jednak „pasiaki" walczyli ambitnie i były okresy kiedy nie tylko toczyli wyrównany pojedynek, ale między 8 a 15 min. oraz 35 a 45 min. nawet atakowali, zagrażając bramce przeciwnika.

Już w 3 min. **Kmiecik** uzyskał prowadzenie dla wiślaków a w 17 min. **Gazda** przenosząc piłkę nad Rychlewskim — podwyższył wynik na 2:0. W 39 min. **Grzesiak** po rzucie rożnym wykazał duży refleks i celnym strzałem zmusił do kapitulacji Adamczyka. Po zmianie stron tempo gry nie słabnie, ale dopiero w 60 min. **Kmiecik** podwyższył wynik na 3:1. Czwartą bramkę zdobył w 67 min. **Kusto** a wynik meczu w 84 min. ustalił **Kapka.**

*

Przed meczem zawodnicy i działacze starszego pokolenia: **E. Mazur, S. Różankowski, E. Różankowski, J. Radoń i Cz. Strąk-Szeliga** z Cracovii oraz **M. Filek, M. Gracz, J. Wapiennik, A. Woźniak i Wł. Żak** z Wisły — otrzymali Złote Odznaki „Za Pracę Społeczną dla m. Krakowa".

*

„Herbową Tarczę Krakowa" prezesowi GTS Wisła płk mgr **H. Jabłońskiemu** wręczył redaktor naczelny „Tempa" — **mgr J. Rotter.** („Tempo" jest organizatorem piłkarskich spotkań z okazji wyzwolenia m. Krakowa).

*

Na boisku Juvenii odbył się już 31 mecz z okazji wyzwolenia Krakowa między gospodarzami a Zwierzynieckim. Tym razem uzyskano wynik remisowy 1:1 a w meczu „starszych panów" Juvenia wygrała 1:0.

*

Wczoraj w godzinach porannych delegacje klubów krakowskich z pocztami sztandarowymi Cracovii i Wisły oraz Juvenii i Zwierzynieckiego złożyły wiązanki kwiatów pod pomnikami żołnierzy Armii Radzieckiej, którzy polegli podczas wyzwolenia Krakowa oraz pod pomnikiem Nieznanego Żołnierza. **(JAF)**

Puchar Asów dla A. Szymanowskiego

W 20 PLEBISCYCIE na najlepszego sportowca Wojewódzkiej Federacji Sportu w Krakowie pierwsze miejsce po raz trzeci z rzędu (puchar na własność) zdobył piłkarz krakowskiej Wisły **A. SZYMANOWSKI** gromadząc 105.834 pkt. Na dalszych miejscach uplasowali się: **2. M. Ćwiertniewicz, 3. K. Lipień, 4. S. Zasada, 5. J. Lipień, 6. S. Bobak, 7. J. Bachleda, 8. K. Kmiecik, 9. A. Seweryn, 10. A. Skolarczyk.**

W TOTO LOTKU wylosowano następujące numery: **I losowanie** — 3, 4, 13, 18, 21, 44 dod. 43. **II losowanie** — 11, 20, 21, 29, 38, 47. Wylosowano końcówkę banderoli 531545.

A. Seweryn najlepszym graczem turnieju

Puchar Wyzwolenia Krakowa dla „Wawelskich Smoków"

Czterodniowy turniej koszykarzy o „Puchar Wyzwolenia Krakowa" zorganizowany przez Sekcję Koszykówki WFS i Koronę, pod patronatem naczelnika dzielnicy Podgórze — M. Kuliga, był bardzo udany pod względem organizacyjnym i niezły sportowo. Pierwsze miejsce i puchar przypadły w udziale zespołowi WISŁY, która w decydującym spotkaniu zwyciężyła Resovię 85:76 (43:36).

Najwięcej punktów zdobyli: dla Wisły — **Langosz 20, Seweryn 18,** i **Ładniak 14,** a dla Resovii — **Dajworek 20** i **Pasiorowski 16.**

Mecz finałowy nie stał na najwyższym poziomie, obydwie drużyny potraktowały go jako sprawdzian swych aktualnych możliwości, konfrontację przed decydującą fazą gier ligowych, których stawką jest mistrzowski tytuł. Resovia przyjechała do Krakowa w osłabionym składzie bez nie występującego już od dłuższego czasu Myrdy i bez Klee Krakowianie grali w pełnym zestawieniu i w przekroju spotkania byli zespołem wyraźnie lepszym. Początek mieli słabszy, w 5 minucie rzeszowianie prowadzili 10:4, ale od 10 min. krakowianie objęli prowadzenie i już do końca meczu nie oddali go, prowadząc chwilami nawet różnicą powyżej 10 punktów. Mankamentem obydwóch zespołów była gra defensywna, w której popełniano sporo błędów, chwilami zupełnie nie pilnując przeciwników.

Z innych drużyn uczestniczących w zawodach bardzo rozczarował zespół ŁKS-u, który nie pokazał się ani na otwarciu, ani na zakończeniu zawodów, pewnie dlatego, że grał fatalnie zajmując ostatnie miejsce. Wydaje się, że w następnych latach łodzian raczej zapraszać nie należy. Natomiast dobrze grały zespoły II ligi, tak polskie jak czechosłowackie i litewski Lietkabelis, demonstrując wiele różnorodnych, pomysłowych akcji, dużą ambicję i wolę walki.

Ostateczna kolejność turnieju jest następująca: 1. **Wisła,** 2. Resovia, 3. Lietkabelis, 4. Slavia Koszyce, 5 Korona, 6 AZS Kraków, 7. Slavia Żylina, 8 ŁKS.

Najlepszym koszykarzem turnieju uznano **Andrzeja Seweryna** z Wisły, najlepszym graczem w obronie — **F. Niemca** z Resovii, królem strzelców został **Spiszek z Żyliny,** zdobywca 80 pkt., a najskuteczniejszym egzekutorem rzutów wolnych **Cz. Biliński** z Korony, a najbardziej dżentelmeńską drużyną **Slavia Koszyce. (l)**

—o—

W sobotę, w przeddzień wyzwolenia Krakowa uczestnicy turnieju złożyli kwiaty na grobie żołnierzy radzieckich pod Barbakanem i na Grobie Nieznanego Żołnierza, oddając hołd poległym za wolność żołnierzom.

Ze świata

LADENBURG. Podczas przedolimpijskiego turnieju polskie siatkarki wygrały z Włoszkami 3:0 (15:1, 15:10, 15:4).

GENEWA. Holenderka **Diane de Leeuw** zdobyła złoty medal w mistrzostwach Europy w łyżwiarstwie figurowym.

HAMMARSTRAND. Halina Biegun zdobyła brązowy medal w saneczkowych mistrzostwach Europy.

ATLANTA. W turnieju tenisowym para deblowa **Wojciech Fibak i Karl Meiler** (RFN) awansowała do finału. W singlu Fibak odpadł w ćwierćfinale po porażce z **Nastaze** 3:6, 1:6.

BRECHTESGADEN. W slalomie gigancie, zaliczanym do PŚ, pierwsze miejsce zajęła **Danielle Debernard** (Francja).

MORZINE. W slalomie gigancie, zaliczanym do PŚ, zwyciężył Włoch **F. Bierera.** Po tych zawodach w PŚ prowadzi **Stenmark** — 141 pkt.

CARACAS. Po ośmiu etapach wyścigu kolarskiego „Vuelta Tachira" prowadzi **Fontes** (Wenezuela), a najlepszy z Polaków **J. Trybała** jest ósmy.

Sukces Wandy

W SPOTKANIACH o mistrzostwo II ligi tenisa stołowego krakowska Wanda pokonała dwukrotnie w Czeladzi tamtejszy CKS 10:7 i 13:4. W zespole zwycięskim najlepiej wypadli: **Jolanta Szatko i Waldemar Hawryluk.**

Z KRAJU

WARSZAWA. Wszystkie załogi, które wyruszyły stąd na trasę XLIV RMC, zameldowały się bez opóźnień w Mariborze (Jugosławia).

ZAKOPANE. Tradycyjny Turniej Przyjaźni w skokach wygrał **F. Weispflog** (NRD); najlepszy z Polaków, **T. Pawlusiak,** był czwarty. Puchar Przyjaźni juniorów wywalczyli Czechosłowacy, indywidualnie **F. Novak.**

WARSZAWA. GKKFiT zdecydował o zakwalifikowaniu zespołu biegaczek narciarskich do reprezentacji olimpijskiej.

KATOWICE. W meczu tenisowym o Puchar Europy **Polacy** zwyciężyli 3:0 Austrię.

WARSZAWA. Turniej piłkarski z okazji wyzwolenia stolicy wygrała **Legia W-wa** pokonując Okęcie 3:0 (1:0) i Polonię 2:0 (0:0).

GDAŃSK. Najlepszym sportowcem roku 1975 woj. gdańskiego wybrano **Wł. Kozakiewicza.**

Porażki AZS-u

II-LIGOWI siatkarze krakowskiego AZS-u doznali dwóch kolejnych porażek z **Beskidem Andrychów** w sobotę 0:3 (3:15, 13:15, 14:16) i wczoraj 1:3 (15:8, 8:15, 10:15, 8:15).

Antoni Szymanowski często inicjował akcje ofensywne w pierwszej części meczu z Cracovią. Widzimy go właśnie w pojedynku z Bujakiem (pierwszy z lewej) i Nenko. Na dalszym planie z prawej: Gacek.

Po zwycięstwie nad Górnikiem siatkarze Hutnika na IV miejscu

INAUGURACYJNA kolejka II rundy rozgrywek ekstraklasy siatkarzy przyniosła krakowskiemu Hutnikowi jeden punkt zdobyty w meczu z Górnikiem Siemianowice.

Nie udał się jak było do przewidzenia występ hutników w Sosnowcu gdzie wicemistrz Polski **Płomień** pokonał ich 3:1 (15:12, 2:15, 15:8, 15:11). Siatkarze Płomienia występowali bez W. Sadalskiego, lecz mimo to nie mieli zbytnich kłopotów z odniesieniem zwycięstwa. W spotkaniu tym najlepszym zawodnikiem na parkiecie był **Wiesław Czaja.**

Wczoraj **Hutnik** odniósł zwycięstwo w Siemianowicach nad miejscowym Górnikiem 3:0 (15:9, 17:15, 15:8). W najbardziej zaciętym secie II siemianowiczanie prowadzili już 14:7, lecz bardzo dobra gra **Kołodziejskiego i Czai** przyniosła hutnikom zwycięstwo 17:15.

W pozostałych spotkaniach padły wyniki: Górnik — Gwardia 3:1, Płomień — Gwardia 3:0, Legia — Resovia (! — było to drugie w bieżącym sezonie zwycięstwo legionistów i to ponownie nad Resovią, która już chyba bezpowrotnie straciła szanse na ponowny tytuł mistrzowski), i Stal Mielec 3:1, Avia — Stal Mielec 3:0 i Resovia 3:1, AZS Olsztyn — Stoczniowiec 3:0.

TABELA

1. Płomień	11	10	31—8
2. AZS Olsztyn	10	10	30—8
3. Avia	11	6	24—20
4. **HUTNIK**	11	5	22—22
5. Górnik	11	5	20—25
6. Resovia	11	4	20—26
7. Stoczniowiec	10	4	14—21
8. Stal	11	4	14—27
9. Gwardia	11	3	20—26
10. Legia	11	3	13—25

Ten młody sportowiec odegrał na trąbce hejnał na rozpoczęcie „Świętej wojny" piłkarzy Cracovii i Wisły rozgrywanej z okazji wyzwolenia Krakowa.

Zdjęcia: J. RUBIŚ

Triumf szczypiornistów krakowskiego Wawelu

VII międzynarodowy turniej szczypiornistów, zorganizowany pod patronatem prezydenta m. Krakowa mgr J. Pękali i komendanta garnizonu płk dypl L. Stefaniszyna zakończył się zasłużonym zwycięstwem II-ligowego **Wawelu Kraków** przed Stalą Mielec, węgierskim zespołem Banya Varpalota, Gwardią Opole, Cracovią i bułgarskim zespołem PŻI Sofia.

W finałowym meczu **Wawel** pokonał I-ligową Stal Mielec 27:23 (14:12). Najwięcej bramek zdobyli: dla zwycięzców — **Kozieł 12, Przybyło 5** oraz **Wiłkowski 4,** a dla pokonanych — **Gmyrek 7, Wdowiarz** i **Weryński** po 4. Było to emocjonujące i stojące na niezłym poziomie spotkanie. Gra była szybka chociaż momentami niezbyt czysta. Szybkie kontrataki krakowian przyniosły im w 45 min. gry prowadzenie 22:16, którego nie oddali już do końca meczu.

Trzecim zespołem turnieju został węgierski II-ligowiec **Banya Varpalota** po zwycięstwie nad Gwardią Opole 30:27 (15:13). Najwięcej bramek dla Banyi zdobyli: **Forgacs, Csajar, Bekasi** i **Juhasz** — wszyscy po 6, a dla Gwardii — **Polanowski 7.** W meczu decydującym o 5 miejscu w turnieju występująca w klasie międzyokręgowej **Cracovia** pokonała bułgarskiego I-ligowca PŻI Sofia 16:13 (9:5). Najwięcej bramek zdobyli: dla „pasiaków" **Heczko 5** oraz **Pejko** i **Klamka** po 4, a dla PŻI **Tankov** i **Michev** po 4.

W sobotnich spotkaniach eliminacyjnych **Wawel** pokonał Gwardię Opole 38:25 (17:12), **Banya Varpalota** uległa Stali Mielec 14:26 (5:13), a **Gwardia Opole** pokonała PŻI Sofia 24:19 (11:10).

Po zakończeniu spotkania finałowego wyłoniono najlepszych zawodników turnieju. I tak najlepszym bramkarzem został **Fisli** (Banya), najlepiej atakującym **Kozieł** (Wawel), a najlepiej grającym w obronie **Łakomy** (Stal Mielec).

(WiGr)

I zespół Cracovii zwycięzcą turnieju

W HALI Wawelu zakończył się także wczoraj turniej szczypiornistek organizowany z okazji 31 rocznicy wyzwolenia Krakowa. Pierwsze miejsce zajął **I zespół Cracovii** zwyciężając w decydującym meczu AKS Chorzów 13:10 (4:6). Najwięcej bramek dla Cracovii I zdobyły: **Kapuścińska 7** i **Tobik 3,** a dla AKS-u **Stefańska 4.**

W II części spotkania krakowianki przegrywały już 4:8 i wszystko wskazywało na to, iż zejdą z parkietu pokonane. Na szczęście Cracovia zaczęła grać skuteczniej i co ważniejsze lepiej w obronie odnosząc w efekcie zasłużone zwycięstwo.

Trzecie miejsce w turnieju wywalczył zespół **MKS-u Bochnia** pokonując II drużynę Cracovii 24:14 (12:6). Najwięcej bramek dla zwyciężczyń zdobyły **Winiarska 6** oraz **Chmielarska i Włodyga** po 4, a dla pokonanych **Wnęk 8** oraz **Siodlak 3.**

W sobotnich spotkaniach MKS Bochnia uległ **Cracovii I** 14:16 (6:10), a Cracovia II prezentując w II połowie meczu bardzo dobrą grę przegrała z **AKS-em Chorzów** 10:15 (2:8).

W plebiscycie na najlepszą bramkarkę zwyciężyła **Enkelman** (AKS), najlepszą zawodniczką w ataku została **Stefańska** (AKS), najlepszą w obronie **Kapuścińska** (Cracovia I), a najskuteczniejszą strzelczynią **Wnęk** (Cracovia II). **(WiGr)**

Jeszcze nie wszystko stracone

DRUGA kolejka spotkań w rewanżowej rundzie II ligi przyniosła połowiczny sukces hokeistom Cracovii, którzy w Jastrzębiu grali z tamtejszym GKS-em i w sobotę ulegli po dramatycznej walce 3:4 (1:1, 1:1, 1:2) a w niedzielę wygrali 6:5 (2:2, 3:1, 1:2). Bramki dla krakowian zdobyli: w I meczu — Zieliński 2 oraz Kosturek; w II meczu — Migacz, Stryczek, Zieliński, Michno, Ciastoń i Siedlarczyk po 1.

Sytuacja Cracovii jest trudna, ale nie wszystko jeszcze stracone jeśli... wygra wszystkie meczu. Dodam tylko, że w Jastrzębiu grały „pasiaki" bez kontuzjowanego Kosteli a także zabrakło z niewiadomych powodów Pysza i Kalety.

W pozostałych meczach uzyskano wyniki: Unia —Stal Sanok 5:2 i 6:2, Odra — Polonia 0:3 i 3:3, Chemik — Fortuna 8:6 i 6:2. W tabeli prowadzi Stal 29 pkt., przed Unią 27 pkt., Polonia 22 i Cracovią 21 pkt. (F)

Pod koszami II ligi

HUTNIK — AZS RZESZÓW 74:57 (37:39). Najwięcej punktów: dla Hutnika **Tomal 26, Kucharska 17** i **Morawska 15,** dla AZS — **Zagorska i Szentag** po 16. Bardzo dobra druga połowa meczu, w której krakowianki szybką i skuteczną grą zapewniły sobie zwycięstwo. Dobrze grała **Morawska** skutecznie pilnując najlepszej rzeszowianki — Zagórskiej.

HUTNIK — AZS RZESZÓW 63:52 (40:36). Najwięcej punktów: dla Hutnika **Morawska, Tomal i Kucharska** po 15, dla AZS — **Zagórska 18.** Słabszy mecz krakowianek, szczególnie Dońcówny i Kucharskiej która tuż po przerwie „spadła" z boiska za 5 osobistych. Kolejną dobrą partię w grze defensywnej rozegrała Morawska.

☆

KOSZYKARKI AZS w wyjazdowych meczach z Polonią Bytom w sobotę przegrały 53:63 dopiero po dogrywce (w normalnym czasie było po 49) a w niedzielę wygrały 63:48.

Zgodnie z planem

KOSZYKARKI Wisły zgodnie z oczekiwaniami odniosły dwa zwycięstwa nad poznańską Olimpią, nie wykazując w tych meczach pełni swych możliwości i umiejętności. Mimo to były zespołem wyraźnie lepszym.

WISŁA — OLIMPIA 90:76 (45:48). Najwięcej punktów: dla Wisły — **Berniak 24, Iwaniec 18,** dla Olimpii — **Hołoda 18** i **Trela 15.**

Sędziowali pp. **Jaworski i Słomkowski** z Lublina.

Krakowianki zaczęły grać bez wigoru, trochę nonszalancko i ambitnie walcząca drużyna Olimpii przez długi czas przeważała prowadząc kilkoma punktami. W drugiej części gry parę celnych rzutów z półdystansu Wiśniewskiej, kilka szybkich akcji wiślaczek zakończonych celnymi strzałami i mistrzynie Polski objęły prowadzenie wygrywając mecz różnicą 14 pkt.

WISŁA — OLIMPIA 87:76 (50:26). Najwięcej punktów: dla Wisły — **Biesiekierska 19** i **Kaluta 14,** dla Olimpii — **Mańczak 28** i **Stefanowicz 24.** Tym razem w pierwszej połowie krakowianki grając szybko i skutecznie uzyskały bardzo wyraźną przewagę. Po zmianie stron w szeregi wiślaczek wkradł się chaos, oddawały niecelne rzuty, niedokładnie podawały i prawie zupełnie nie przykładały się do obrony. Poznanianki mimo wysokiej przewagi krakowianek, walczyły do końca z ambicją i zdołały zmniejszyć rozmiary porażki. Wiślaczkom trudno się dziwić, że w taki właśnie sposób rozgrywały spotkania. Sądzić można, iż myślami były już w Pradze, gdzie w najbliższą środę oczekuje je bardzo ciężkie spotkanie o Puchar Europy, z mistrzowskim zespołem CSRS — Spartą. (l)

W pozostałych spotkaniach padły wyniki: ŁKS — Czarni 72:71 i 77:68, Spójnia — Polonia 72:55 i 77:61, AZS W-wa — AZS Lublin 75:62 i 58:51, Stomil — AZS Poznań 71:82 i 64:69. W tabeli prowadzi **Wisła** o 6 pkt. przed ŁKS-em i o 7 pkt. przed Polonią.

echo KRAKOWA

REDAGUJE KOLEGIUM: Teresa Stanisławska — redaktor naczelny, Czesław Morawetz — sekretarz odpowiedzialny, Maria Kwiatkowska, Mieczysław Kasprzyk, Helena Noskowicz — członkowie kolegium.

DZIENNIK Robotniczej Spółdzielni Wydawniczej „Prasa — Książka — Ruch"

WYDAWCA: Krak. Wyd. Prasowe RSW „Prasa — Książka — Ruch".

ADRES REDAKCJI: „Echo Krakowa" ul. Wiślna 2. 31-007 Kraków, („Echo Krakowa" skrytka poczt. 64, 30-960 Kraków) Telefony: centr. 235-60, redaktor naczelny 246-78, sekretarz odpowiedzialny 580-93, dział miejski 219-48, dział łączności z czytelnikami 542-53, dział sportowy 543-58, Biuro Ogłoszeń 553-40.

DRUK: Prasowe Zakłady Graficzne RSW „Prasa — Książka — Ruch", Kraków, ul. Wielopole 1.