Cena 1 zł

echo KRAKOWA

ROK XXXIII PISMO POPOŁUDNIOWE Nr 83 (10055)
ODZNACZONE ZŁOTĄ ODZNAKĄ M. KRAKOWA

Kraków, środa 12 kwietnia 1978 r.

Posiedzenie Biura Politycznego KC PZPR

Biuro Polityczne KC PZPR, na posiedzeniu w dniu 11 bm., wysłuchało informacji o realizacji zadań produkcyjnych i inwestycyjnych w 1978 r. w Hucie „Katowice".

Realizacja zadań produkcyjnych w pierwszym roku działalności eksploatacyjnej Huty „Katowice" przebiegała w trudnych warunkach, wynikających z równoczesnego prowadzenia produkcji i kontynuowania na szeroką skalę procesu inwestycyjnego. Opanowanie produkcji i utrzymanie jej na wysokim poziomie wymagało rozwiązania szeregu nader złożonych problemów techniczno-organizacyjnych. Było to możliwe dzięki ofiarnej i zaangażowanej pracy całej załogi, dzięki stałej trosce i pomocy katowickiej organizacji partyjnej. Osiągnięcie wysokiego poziomu jakości umożliwiło w 1977 roku przekroczenie planu sprzedaży wyrobów i usług oraz rozpoczęcie produkcji eksportowej.

Zadania ustalone na 1978 r. są wysokie i wymagają dalszego wydatnego wzrostu produkcji.

(Dokończenie na str. 2)

Premier Szwecji T. Faelldin z wizytą w Polsce

Na zaproszenie prezesa Rady Ministrów PRL, Piotra Jaroszewicza do Polski przybywa dziś, 12 bm. z oficjalną wizytą premier Szwecji, Thorbjoern Faelldin.

Wizytę szefa rządu szwedzkiego traktujemy jako ważną część składową dobrosąsiedzkich stosunków między naszymi państwami, a także istotny wkład w przyjazne współdziałanie wszystkich krajów nadbałtyckich. Stosunki te sprzyjają materializacji procesu odprężenia i utrwalaniu pokojowego współistnienia państw o odmiennych ustrojach.

THORBJOERN FAELLDIN urodził się w 1926 r. W młodości był przewodniczącym młodzieżowej organizacji Partii Centrum w okręgu Angermanland (północna Szwecja). W 1958 r. wybrany został po raz pierwszy do parlamentu. Był m. in. wiceprzewodniczącym szwedzkiej grupy Unii Międzyparlamentarnej oraz członkiem kierownictwa Krajowego Urzędu Ochrony Środowiska. W 1969 r. T. Faelldin został pierwszym wiceprzewodniczącym Partii Centrum, a w 2 lata później — przewodniczącym tej partii.

10 października 1976 r. stanął na czele rządu koalicyjnego trzech partii burżuazyjnych, sformowanego w wyniku wyborów parlamentarnych.

Węgiersko-polskie spotkanie przyjaźni

BUDAPESZT

W miejscowości Sarvar, w Węgierskiej Republice Ludowej, na terenie jednego z oddziałów zakładów przemysłu maszynowego „Raba", gdzie znajdował się w 1939 r. obóz polskich uchodźców, dokonano odsłonięcia tablicy pamiątkowej.

Tym aktem rozpoczęło się węgiersko-polskie spotkanie przyjaźni poświęcone 37 rocznicy likwidacji tego obozu.

Otwarto Izbę Pamięci, w której wystawione są dokumenty mówiące o życiu obozu. W miejscowym domu kultury zorganizowano wystawę fotograficzną pod nazwą „Z biegiem Wisły".

Izrael zwleka z wycofaniem wojsk z Libanu płd.

BEJRUT

Po trzydniowej wymianie ognia w Bejrucie, między ugrupowaniami prawicy i lewicy libańskiej dzisiaj rano zapanował tam spokój. W wyniku dotychczasowych starć 12 osób zostało zabitych, a ponad 30 zostało rannych.

Tymczasem informacje o wycofaniu się wojsk izraelskich z Libanu południowego nie potwierdzają się. Oddziały agresora utrzymują nadal kontrolę nad większością tego terytorium. We wtorek żołnierze izraelscy nie wpuścili do okupowanych rejonów korespondentów prasowych, którzy chcieli zapoznać się z przebiegiem ewakuacji oddziałów Izraela.

ZE ŚWIATA

W GENEWIE rozpoczęła się XXXIII sesja Europejskiej Komisji Gospodarczej ONZ. Biorą w niej udział przedstawiciele 32 państw europejskich oraz USA i Kanady — sygnatariuszy Aktu Końcowego KBWE. Na wstępie obrad, dokonano wyboru przewodniczącego EKG ONZ, którym został przedstawiciel Polski, wiceminister spraw zagranicznych — Eugeniusz Kułaga.

PREZYDENT USA — J. Carter, na konferencji prasowej przyznał, że w gospodarce amerykańskiej występuje szereg niepokojących zjawisk, jak bezrobocie, inflacja, spadek wydajności pracy i marnotrawstwo. Problemem nr 1 — stwierdził J. Carter — jest jednak coraz szybciej postępująca inflacja i spadek wartości dolara na światowych rynkach finansowych.

RZECZNIK ministerstwa d/s energetyki USA zakomunikował we wtorek, że w stanie Nevada przeprowadzono podziemną, próbną eksplozję nuklearną o mocy 20—150 kiloton.

W DRUGIM dniu oficjalnej wizyty w RFN, sekretarz generalny KC KPCz, prezydent CSRS — Gustav Husak oraz kanclerz federalny RFN — Helmut Schmidt, podpisali wspólne oświadczenie, w którym zawarto ocenę aktualnego stanu stosunków CSRS — RFN oraz stanowisko rządów obu państw na temat głównych problemów międzynarodowych.

Światowy Dzień Lotnictwa i Kosmonautyki

MOSKWA

Przed 17 laty, 12 kwietnia 1961 r., świat obiegła wiadomość o pierwszym locie kosmicznym człowieka, obywatela Związku Radzieckiego Jurija Gagarina. Od tamtej pory, w kosmosie przebywały dziesiątki kosmonautów. Na pamiątkę lotu Gagarina, 12 kwietnia jest obchodzony jako Światowy Dzień Lotnictwa i Kosmonautyki.

(Dokończenie na str. 2)

Prezydent Ceausescu w Waszyngtonie

BUKARESZT

Prezydent Rumunii, Nicolae Ceausescu przybył dziś z wizytą oficjalną do Waszyngtonu.

W rozmowach z prezydentem Carterem, rumuński przywódca poruszy sprawy dwustronne oraz omówi perspektywy rozwiązania konfliktu bliskowschodniego.

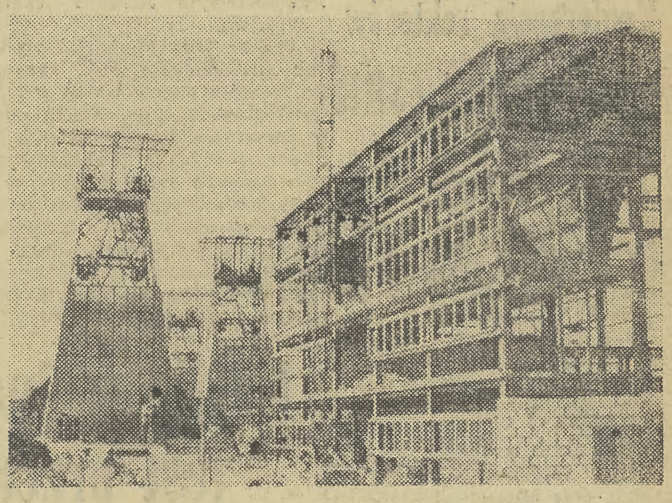

W Bogdance — kopalni pilotującej Lubelskiego Zagłębia Węglowego — trwają wiercenia we wszystkich trzech szybach. Coraz bliżej już do pierwszych pokładów węgla nadającego się do eksploatacji. W pobliskiej miejscowości Nadrybie powstaje czwarty szyb, który obecnie jest w fazie drążenia otworów mrożeniowych. Na zdjęciu: nieustannie trwają prace — wywrotki wywożą urobek.

CAF — Jaśkiewicz — telefoto

W Uniwersytecie Jagiellońskim

Konferencja rektorów uczelni PRL i ZSRR na temat dalszego rozwoju współpracy

W dniu dzisiejszym, w auli Uniwersytetu Jagiellońskiego rozpoczęła się II konferencja rektorów wyższych uczelni PRL i ZSRR współpracujących ze sobą. W obradach bierze udział m. in. 27 rektorów uczelni radzieckich i 30 rektorów uczelni krajowych, oraz przedstawiciele resortów szkolnictwa wyższego obu krajów.

Obrady otworzył rektor Uniwersytetu Jagiellońskiego prof. dr hab **MIECZYSŁAW HESS.** Następnie głos zabrał z-ca członka Biura Politycznego KC PZPR I sekretarz KK, przewodniczący RN m. Krakowa **KAZIMIERZ BARCIKOWSKI** podkreślając rangę współpracy naukowo-badawczej oraz wymiany osiągnięć i doświadczeń między uczelniami polskimi i radzieckimi.

Działalność naukowo-badawcza szkół wyższych na rzecz rozwoju gospodarki i kultury narodowej była pierwszym tematem konferencji, podjętym przez wiceministra nauki, szkolnictwa wyższego i techniki prof. dr hab. **JANUSZA GÓRSKIEGO** i wiceministra szkolnictwa wyższego, średniego i zawodowego ZSRR prof. dr **IGORA MICHAJŁOWICZA MAKAROWA.**

W godzinach popołudniowych obrady będą się toczyć w dwóch sekcjach: uniwersyteckiej i ekonomicznej oraz technicznej i rolnej, gdzie zostaną poruszone problemy bezpośrednich kontaktów resortowych.

(Dokończenie na str. 2)

Postrzelony terrorysta — w szpitalu turyńskim

RZYM

W szpitalu w Turynie przebywa 28-letni Christofaro Piancone, jeden z terrorystów, ciężko ranny w czasie krwawego zamachu na strażnika więziennego, sądzonych w Turynie członków „Czerwonych brygad". Lekarze twierdzą, że życiu jego nie zagraża niebezpieczeństwo. Policja czeka niecierpliwie na moment, w którym będzie go mogła przesłuchać, gdyż ma nadzieję na zdobycie cennych informacji o terrorystycznych organizacjach we Włoszech.

PARYŻ

Korespondent Reutera donosi z Paryża, że kierownictwo paryskiego Ośrodka Telewizyjnego otrzymało komunikat pochodzący jakoby od terrorystów, którzy uprowadzili Aldo Moro. Komunikat podobno głosi, iż włoski polityk zostanie zamordowany w czwartek, jeśli żądania „Czerwonych brygad" nie zostaną spełnione. Takie same komunikaty miały rzekomo otrzymać redakcje kilku dzienników francuskich — pisze Reuter.

Nierdzewne żelazo z Księżyca

MOSKWA

Żelazo pochodzące z próbek gruntu księżycowego (regolitu), nie utlenia się — stwierdzili naukowcy Instytutu Chemii Ogólnej i Nieorganicznej Akademii Nauk ZSRR. Nie łączy się ono z tlenem w warunkach ziemskich.

Stwierdzono, że wiatr słoneczny chroni przed utlenianiem się także inne metale. W gruncie księżycowym odkryto niedawno nie utleniający się tytan i krzem.

III Festiwal Muzyki Polskiej w ZSRR

MOSKWA

Dziś rozpoczyna się III Festiwal Muzyki Polskiej w ZSRR.

Uroczysty koncert inaugurujący tę największą imprezę propagującą polską muzykę za granicą odbędzie się w słynnej sali im. Piotra Czajkowskiego w Moskwie.

Wystąpi w nim Orkiestra Symfoniczna Filharmonii Łódzkiej pod dyrekcją Henryka Czyża, z udziałem pianisty Piotra Palecznego oraz solistów: Teresy May-Czyżowskiej, Krystyny Szostek-Radkowej i Andrzeja Hiolskiego. W programie — utwory Chopina, Moniuszki, Szymanowskiego, Pendereckiego i Kilara.

Sympozjum Pugwash w Zakopanem

W dniu dzisiejszym w Zakopanem rozpoczynają się 4-dniowe obrady XXIX Sympozjum Pugwash. Temat ich brzmi: „Bezpieczeństwo i współpraca w Europie — problemy i perspektywy po Belgradzie".

W spotkaniu wezmą udział uczeni z kilkunastu krajów, w tym z Polski, W. Brytanii, RFN, Stanów Zjednoczonych i Związku Radzieckiego. Warto dodać, że problematyka bezpieczeństwa i współpracy w Europie jest już tradycyjnym tematem spotkań uczestników ruchu Pugwash w Polsce, z których obecne jest już czwarte.

11 bm. w Warszawie zakończyły się obrady Komitetu Wykonawczego Pugwash. Dotyczyły one spraw organizacyjnych oraz działalności Pugwash w najbliższym okresie, związanej z ważnymi wydarzeniami i problemami międzynarodowymi.

Trzęsienie ziemi na Alasce

Obserwatorium Sejsmologiczne w Palmer na Alasce, zarejestrowało w nocy z wtorku na środę trzęsienie ziemi, które wstrząsnęło wyspą Kodiak.

Nie napłynęły doniesienia o ofiarach w ludziach względnie stratach materialnych.

W Zakopanem otwarto nową placówkę służby zdrowia dla młodzieży akademickiej

Jeszcze jedno sanatorium przeciwgruźlicze w Zakopanem przestało istnieć. Praktycznie — dawne sanatorium akademickie już od roku przygotowywało się do zmiany profilu działania. Budynek został odnowiony i wyremontowany. Wyposażono go w nowe meble i powstało Akademickie Centrum Rehabilitacji im. dr Stefana Jasińskiego w Zakopanem.

Podjęto tu badania związane z leczeniem dróg oddechowych, układem ruchu, nerwicami i układem gastrycznym.

Od 11 bm., oficjalnymi gospodarzami obiektu są Ministerstwo Nauki i Szkolnictwa Wyższego oraz Socjalistyczny Związek Studentów Polskich.

Właśnie wczoraj nastąpiło uroczyste przekazanie dawnego sanatorium przez Ministerstwo Zdrowia i władze terenowe do dyspozycji nowych gospodarzy.

W uroczystości wzięli udział: sekretarz KW PZPR w Nowym Sączu, **E. Satoła**, dyrektor generalny Ministerstwa Zdrowia **J. Kamiński**, dyr. Ministerstwa Nauki i Szkolnictwa Wyższego **E. Pietrasik** i przedstawiciele władz terenowych, które umożliwiły akademikom szybkie zorganizowanie i odnowienie Centrum.

W nowym ośrodku rehabilitacyjnym będzie pracowało ok. 40 osób z personelu służby zdrowia, a Centrum będzie przyjmowało po 200 osób na 28-dniowe turnusy. Skierowania na te pobyty regeneracyjne wydaje SZSP. Tak więc studenci są tu sami gospodarzami. W dniu otwarcia tej placówki było tu już 120 osób.

Sprawami medycznymi Centrum Rehabilitacji zajmie się Zespół Opieki Zdrowotnej dla studentów w Krakowie.

Tak więc w I Ogólnopolskich Dniach Kultury Zdrowotnej Studentów — (od 10 do 17 bm.) młodzież studencka zyskała ważny dla milionów uczących się obiekt — placówkę służby zdrowia.

(A. Rak.)

JUTRO pogoda w rejonie Krakowa kształtować się będzie pod wpływem niżu. Zachmurzenie duże z rozpogodzeniami. Rano zamglenia. W ciągu dnia przelotne opady deszczu. Wiatry południowe i południowo-zachodnie 3—6 m/sek. Temperatura dniem plus 8—13, minimalna nocą plus 4—2 st. C. (w)

Wiosna chyba w pełni! Gęsie rodziny żeglują już na podkrakowskich stawach. Zdjęcie nasze jest już w pewnym sensie historyczne, gdyż jednym z gęsiątek zbyt czule zaopiekował się pies

Fot. J. RUBIŚ

Opady śnieżne we Francji

W północnej północno-zachodniej Francji nastąpił nowy — chyba ostatni — atak zimy. Spadły tam obfite — jak na tę porę roku — śniegi, pokrywając wybrzeże od Brestu po Calais kilkucentymetrową warstwą.

Premier P. Jaroszewicz przyjął kierowniczych działaczy Państwowych Gospodarstw Rolnych

11 bm., prezes Rady Ministrów Piotr Jaroszewicz przyjął kierowniczych działaczy Państwowych Gospodarstw Rolnych.

W toku spotkania złożono premierowi informację o dotychczasowym rozwoju gospodarstw państwowych a także o realizacji zadań określonych w planie na 1978 r.

Państwowe Gospodarstwa Rolne w ostatnich czterech latach powiększyły na swoim areale produkcję roślinną i zwierzęcą oraz uczestniczyły w społeczno-gospodarczym rozwoju całego rolnictwa.

Prezes Rady Ministrów wyraził pracownikom PGR uznanie za wysiłek i duży wkład w rozwój gospodarki rolnej. Premier wskazał na główne zadania w dalszym rozwoju Państwowych Gospodarstw Rolnych zwracając szczególną uwagę na konieczność poprawy efektywności gospodarowania, powiększania własnych zasobów paszowych, racjonalnego i efektywnego ich użytkowania w produkcji zwierzęcej.

Konferencja rektorów uczelni PRL i ZSRR

(Dokończenie ze str. 1)

Jednym z podniosłych akcentów konferencji będzie uroczystość nadania doktoratu honoris causa Akademii Rolniczej w Krakowie — wybitnemu uczonemu radzieckiemu prof. dr **Pietrowi P. Wawiłowowi.**

W dniu jutrzejszym uczestnicy konferencji wymienią doświadczenia na temat systemu planowania i organizacji badań naukowych, prowadzonych przez wyższe uczelnie dla potrzeb rozwoju społeczno-gospodarczego kraju, oraz procesów kształcenia wysoko kwalifikowanych kadr.

Na zakończenie konferencji przewidziane jest przyjęcie „Rekomendacji w sprawie dalszego rozwoju metod i form doskonalenia współpracy bezpośredniej szkół wyższych PRL i ZSRR".

Podczas pobytu w Krakowie uczestnicy konferencji zwiedzą m. in. Wawel, wybrane instytuty AGH, Instytut Zoologii UJ, Bibliotekę Jagiellońską oraz Muzeum UJ.

W otwarciu konferencji uczestniczyli m. in. prezydent m. Krakowa Jerzy Pękala, sekretarz ambasady ZSRR w Warszawie Wieńczysław Głazow, konsul generalny ZSRR w Krakowie Iwan A. Korczma i przewodniczący ZG SZSP Stanisław Gabrielski. (es)

Dr Ch. Barnard przerwał operacje

NOWY JORK

Pionier w dziedzinie przeszczepień serca dr Christian Barnard oświadczył w wywiadzie dla amerykańskiego Towarzystwa Telewizyjnego ABC, że musiał zrezygnować z przeprowadzania dalszych operacji chirurgicznych ze względu na zaawansowaną chorobę reumatyczną. Odczuwał to już wcześniej. Zdarzało się nawet, że z powodu uporczywego bólu rąk opuszczał salę operacyjną. Ostatnio choroba nasiliła się. Dotyczy to zwłaszcza prawej ręki, a więc tej, w której trzyma skalpel.

Obecnie ogranicza się więc tylko do udzielania porad zespołom chirurgów i pracuje nad książką o dokonanych w ciągu 20 lat operacjach.

Z KRAJU

INTEGRACJA gospodarcza w Europie a handel Wschód—Zachód — to temat VI Międzynarodowego Seminarium Studenckiego, które rozpoczęło się 11 bm. w Szkole Głównej Planowania i Statystyki w Warszawie. W seminarium, zorganizowanym przez Radę Wydziałową SZSP przy Wydziale Handlu Zagranicznego SGPiS, bierze udział ponad 110 studentów wyższych uczelni ekonomicznych z 26 krajów Europy i Ameryki.

15 BM. rozpoczną się w Warszawie obrady Krajowego Zjazdu Delegatów Stowarzyszenia Architektów Polskich.

Z UDZIAŁEM polskich i radzieckich naukowców, w Hucie „Katowice" odbywa się dziś ogólnopolskie seminarium nt. wpływu środowisk wielkoprzemysłowych na rozwój kultury w Polsce i ZSRR.

ZAAWANSOWANIE prac przy rozbudowie białostockich zakładów „Unitra-Polkolor" pozwoli na uruchomienie jeszcze w br. produkcji podzespołów do polskiego telewizora kolorowego.

DZIŚ rozpoczynają się „Dni Kultury Tunezyjskiej" w Polsce — pierwsza w naszym kraju szeroka prezentacja dorobku kulturalnego tego kraju. Zainauguruje je w Warszawie otwarcie wystawy współczesnej sztuki tunezyjskiej w Domu Artysty Plastyka.

WIOSENNE prace w rolnictwie wkroczyły w decydującą fazę. Sprawą najpilniejszą jest obecnie szybkie zakończenie siewów zbóż jarych.

Posiedzenie Biura Politycznego KC PZPR

(Dokończenie ze str. 1)

Biuro Polityczne podkreśliło, iż celem terminowego przekazania do eksploatacji walcowni dużej i innych obiektów oraz przygotowania warunków do realizacji II etapu budowy Huty „Katowice", istnieje potrzeba dalszej koncentracji sił i środków na głównym placu budowy, a także przyspieszenia budownictwa mieszkaniowego i rozbudowy infrastruktury osiedlowej.

W kolejnym punkcie porządku Biuro Polityczne zapoznało się z informacją o realizacji zadań, związanych z koniecznością zwiększenia produkcji zbóż i pasz.

Biuro Polityczne oceniło pozytywnie dotychczasowe wysiłki w tej dziedzinie. Podkreślono, że zwiększenie zbioru pasz stało się węzłowym problemem w rolnictwie i wokół niego należy skoncentrować wysiłki producentów i całej służby rolnej. Przyspieszeniu winno ulec wdrażanie do praktyki rolniczej najnowszych zdobyczy nauki a także poprawa — w miarę istniejących możliwości — zaopatrzenia w maszyny i dalsza rozbudowa bazy przechowalnictwa.

Światowy Dzień Lotnictwa i Kosmonautyki

Odznaczenia dla uczestników lotu „Salut-6" — „Sojuz"

(Dokończenie ze str. 1)

MOSKWA

11 bm. w Moskwie na Kremlu, odbyła się uroczystość wręczenia wysokich odznaczeń państwowych kosmonautom — uczestnikom lotu orbitalnego kompleksu naukowo-badawczego „Salut-6" — „Sojuz". Z rąk przewodniczącego Prezydium Rady Najwyższej ZSRR, sekretarza generalnego KC KPZR **Leonida Breżniewa** — Order Lenina i Złote Gwiazdy Bohaterów Związku Radzieckiego otrzymali: **Jurij Romanienko, Gieorgij Greczko, Władimir Dżanibekow, Oleg Makarow, Aleksiej Gubariew** i kosmonauta czechosłowacki **Vladimir Remek.**

*

Na uniwersytecie moskiewskim odbyła się we wtorek **konferencja prasowa, poświęcona podsumowaniu rekordowego, trwającego 96 dni i nocy, lotu kosmicznego.** Wzięli w niej udział: kosmonauci Romanienko, Greczko, Dżanibekow, Makarow, Gubariew i Remek oraz wybitni naukowcy radzieccy.

Przewodniczący Rady „Interkosmos", członek Akademii Nauk ZSRR **Boris Pietrow** oświadczył m. in., że stworzenie kompleksu orbitalnego, złożonego ze stacji „Salut-6" i dwóch „Sojuzów" zapoczątkowało nowy etap w rozwoju kosmonautyki światowej. „Salut-6" jest stacją nowej generacji.

Wybitny radziecki specjalista w dziedzinie medycyny kosmicznej, członek Akademii Nauk, **Oleg Gazienko** powiedział, główne wyniki lotu kompleks „Salut-6" — „Sojuz" da się po sumować następująco: kosm nauci czuli się na orbicie dobrz zachowali wystarczającą zdo ność do pracy i pomyślnie re lizowali program lotu.

Badania przeprowadzone zakończeniu lotu, nie wykaza istotniejszych różnic w stan zdrowia kosmonautów w stosu ku do lotów poprzednich. O czuwali oni zwiększony cię swego ciała i przedmiotów, kt re musieli podnosić. W pierw szych dniach pobytu na Zie potrzebny był znaczny wysił dla utrzymania pionowej poz cji. Kosmonauci czuli się lep w pozycji leżącej. Zaraz po l cie waga ciała każdego kosm nauty była niższa o około 5 k — oświadczył Gazienko.

Kosmonauta **Gieorgij Grecz** nadmienił, że program lo głównej załogi obejmował b dania i eksperymenty z zakre techniki kosmicznej, astrofiz ki, geofizyki, technologii kosm cznej, medycyny i biologii.

Boris Pietrow oświadczył, m in., że **jeszcze w tym roku o będzie się wspólny lot polsk radzieckiej załogi kosmiczn Będzie ona pracować na pokł dzie stacji orbitalnej „Salut-6**

Zerwał się halny wiatr

Po dłuższym okresie pięknej słonecznej pogody, 11 bm. zerwa się w górach halny wiatr, wi jący z prędkością 13 m/sek.; u nieruchomił on wyciągi narciar skie. Na Kasprowym Wierch zanotowano 2 stopnie mrozu zamieć śnieżną, grubość pokry wy śniegu wynosiła 81 cm.

W Zakopanem nadal tru wiosenny sezon, przebywa t ok. 25 tys. turystów.

Każda wojna, każda broń jest przeciw ludziom

Życie w pokoju to odwieczne marzenie ludzkości. Czy my — żyjąc w epoce wyjątkowego rozwoju ideologii, rozumu, techniki — jesteśmy w stanie urzeczywistnić to marzenie? Czy ma ona szansę zwyciężyć naprawdę po raz pierwszy — właśnie we współczesnej nam epoce?

Prof. dr Adam Pąchalski — specjalista w ortopedii, traumatologii i rehabilitacji, dyrektor Instytutu Rehabilitacji AWF, przewodniczący krakowskiego oddziału Polskiego Towarzystwa Walki z Kalectwem:

— Jako lekarz, przedstawiciel świata nauki, jako komunista i członek partii uważam, że taka szansa istnieje. W naszym stuleciu nauka zajęła szczególne miejsce w życiu społeczeństw i dąży do stwarzania całej ludzkości takiej jakości życia, by sprzyjała zdrowiu. Medycyna wykrystalizowała się z troski o ludzkie zdrowie, a jej głównym, konkretnym celem na całym świecie jest dążenie do zmniejszania cierpień ludzi i ochrona ludzkiego zdrowia przed chorobą.

Od świadomości szerokich mas, od ideałów jakie inspirować będą ich działanie i dążenia, zależy odprężenie na całym świecie i ochrona najcenniejszego dobra ludzkości — pokoju.

JADWIGA NOWAKOWSKA — przewodnicząca Rady Krakowskiej Federacji SZMP.

— Życie w pokoju jest największym szczęściem młodego pokolenia. My nie doświadczyliśmy bezpośrednio skutków wojny, ale mamy świadomość, czym jest wojna dla ludzkości. Dlatego tak bardzo młodzi Polacy zabiegają o pokój na całym świecie.

Na przełomie lipca i sierpnia weźmiemy udział w wielkiej manifestacji postępowej młodzieży świata w walce o pokój, przyjaźń i współpracę między narodami — XI Festiwalu Młodzieży i Studentów „Hawana 78". Jako przedstawiciele polskiej młodzieży chcemy tam m. in. zaprotestować przeciwko produkcji broni masowej zagłady a nade wszystko przeciwko broni neutronowej. Zajmiemy w tej sprawie jednoznaczne stanowisko.

Celnicy wykryli narkotyki...

PARYŻ

Celnicy na paryskim lotnisku w Roissy skonfiskowali 32,5 kg roślin narkotycznych, przeznaczonych do dalszego przerobu — na narkotyki.

Wartość skonfiskowanej przesyłki z jednego z krajów afrykańskich szacuje się na ok. 151 tys. franków.

Groźba dżumy w Kobe

TOKIO

W Kobe — japońskim portowym miasteczku w pobliżu Osaki — znaleziono cztery szczury, noszące w sobie zarazki dżumy.

Zakażone zwierzęta — jak oświadczył dyrektor Portowej Stacji Sanitarnej w Kobe — wyłowiono spośród 1600 szczurów schwytanych w ubiegłym roku w magazynach portowych.

Ponownie do Kurdystanu udała się ekipa specjalistów Akademii Rolniczej

W początkach kwietnia wyruszył do północnego Iraku pięcioosobowy zespół badawczy z **Instytutu Rolnictwa i Leśnictwa Krajów Tropikalnych i Subtropikalnych Akademii Rolniczej w Krakowie pod kierunkiem dra inż. Lucjana Wollena.** Celem wyjazdu jest przeprowadzenie studiów terenowych na czterech wybranych obszarach irackiego Kurdystanu, co następnie pozwoli na sporządzenie projektu modernizacji rolnictwa tej części Iraku. Nie jest to pierwszy wyjazd zespołu Instytutu do Kurdystanu. W ubiegłym roku bowiem przedmiotem szczegółowych badań terenowych była dolina północno-kurdyjska w rejonie miasta Zakho, na pograniczu iracko-tureckim, o czym zresztą informowaliśmy w korespondencjach dra Leszka Dzięgiela, uczestnika ekspedycji. Obecnie zespół będzie działał na obszarach położonych w głębi gór, bliżej granicy Iraku z Iranem.

W skład zespołu wchodzą reprezentanci różnych dyscyplin, jako że problem modernizacji rolnictwa wymaga studiów o charakterze interdyscyplinarnym. Naukowcy z krakowskiego Instytutu będą nadto korzystali na miejscu z danych zebranych przez specjalistyczne ekipy polskich gleboznawców i meliorantów, działających już od pewnego czasu na wybranych obszarach rolniczych Kurdystanu. (l)

Kronika wypadków

● **Wczoraj w miejscowości Łysokanie, na trasie E-22, autobus „sanos" (PKS Nowy Sącz), jadący w kierunku Bochni potrącił pieszego, który nagle wszedł na jezdnię. Poszkodowany o nie ustalonych dotychczas personaliach, na skutek odniesionych obrażeń zmarł w drodze do szpitala.**

● Wczoraj, w Pcimiu, w zabudowaniach mieszkalno-gospodarczych Stanisława Zięby wybuchł pożar, na skutek którego zniszczeniu uległa część zabudowań, zboże, meble i urządzenia gospodarskie. W gaszeniu pożaru uczestniczyło 6 sekcji OSP. Według wstępnych ustaleń, powodem pożaru było zwarcie instalacji elektrycznej.

● Wczoraj w województwie m. krakowskim miało miejsce 11 kolizji drogowych oraz 10 wypadków, w których 1 osoba poniosła śmierć, a 9 było rannych.

W „Lajkoniku"

KGL „LAJKONIK" z gry 1035, losowanej 9 IV 1978 r. za wygrane płaci:

„DUŻY LAJKONIK": — za 4 trafienia po 4.387 zł ◆ za 3 trafienia po 115 zł ◆ za 2 trafienia po 11 zł ■ za 3-cyfrową końcówkę banderoli (589) 200 zł.

„MAŁY LAJKONIK" — I losowanie: — za 5 trafień po 2.254 zł ◆ za 4 trafienia po 79 zł.

„MAŁY LAJKONIK" — II losowanie: — za 5 trafień po 1.250 zł ◆ za 4 trafienia po 67 zł ■ za 4-cyfrową końcówkę banderoli (3494) po 800 zł ■ za 3-cyfrową końcówkę banderoli (494) po 100 zł.

Innych wygranych nie stwierdzono.

Z procesu zbrodniarza wojennego

HAGA

Przed najwyższą instancją sądową — Wysoką Radą Holandi w Hadze — odbyło się 11 bm drugie posiedzenie w apelacyjnym procesie hitlerowskiego zbrodniarza wojennego, Pieter Mentena, skazanego w połowi grudnia ub. roku przez specjal ny trybunał w Amsterdamie n 15 lat więzienia.

Po obronie, która na pierw szym posiedzeniu domagała s uwolnienia Mentena od winy kary, zabrał głos oskarżyciel pu bliczny, A. F. Habermehl. Zgło sił on wniosek o uznanie Mente na winnym zorganizowania n tylko masowej egzekucji we w Podhorodce koło Lwowa 7 lip ca 1941 r., ale także zorganizo wania podobnej egzekucji w p bliskiej wsi Urycz. W obydw egzekucjach zginęło ponad 200 o sób — mężczyzn, kobiet i dzie narodowości polskiej, ukrai skiej i żydowskiej.

Rabuś sklepowy szybko ujęty

Do jednego ze sklepów spożywczych w Toruniu, o godz. 8 ran wszedł młody człowiek, żądał wina. Ze względu na obowiązuj cy w tym mieście zakaz sprzedaż napojów alkoholowych do godz. rano, ekspedientka odmówiła u sług. Wówczas młody człowiek u derzył silnie kobietę, zrabow znajdujące się w kasie pienią dze i zbiegł. Na alarm wszczęt przez ekspedientkę, funkcjonariusz MO przy pomocy 2 przechodnio ujął rabusia, który go atakow bagnetem.

Przestępcą okazał się 27-letni Ma rian T., nigdzie nie pracujący mający już na swoim koncie kil ka wyroków sądowych.

Z SAL WYSTAWOWYCH

Ewa Buczyńska

Galeria MPiK „Mały Rynek" konsekwentnie prezentuje nam twórczość wywodzącą się ze świadomego, zaplanowanego działania malarza czy grafika. Można by to nawet ograniczyć do tego nurtu w sztuce, który wywodząc się z konsekwentnie programowego działania znajduje swój wyraz w środkach formalnych zaczerpniętych z twarzenia impulsywnego czy zgoła ekspresyjnego. W pewnym sensie wystawa Ewy Buczyńskiej jest potwierdzeniem tej koncepcji programowej.

Na wystawie oglądamy obrazy i wymalowane w środku obiekty-skrzyneczki. Obrazy podzielone są na pola, jakby mniejsze części powierzchni płótna. W tych wydzielonych płaszczyznach Buczyńska maluje różne przedstawienia o charakterze fragmentarycznym. Powstaje w ten sposób mozaika czy też raczej układanka rozmaitych elementów, które nie tworzą wspólnie jednej tematycznej całości. Jednolitość zostaje tu uzyskana głównie za pomocą barwy. To co określam jako fragmenty czy elementy, jest tak nazywane przeze mnie tylko z przyzwyczajenia, nawyku. Przyzwyczailiśmy się bowiem, że oglądając obraz czy coś w tym stylu oczekujemy całościowego przedstawienia, pewnej jednorodnej sytuacji.

Tymczasem na przestrzeni całej sztuki (od groty Lascaux) stykamy się z dziełami sztuki będącymi tematycznie fragmentami większych całości lub też zawierającymi w sobie wiele mniejszych, a zamkniętych wewnętrznie całości.

Często obraz stanowić może zapis kilku informacji tematycznych np. w malarstwie kontynuacyjnym. Powiedzmy po lewej stronie rybak łowi złotą rybkę, w środku obrazu dyskutuje na temat jej okupu, a po prawej obserwujemy dostatnie życie rybaka w pałacu wybudowanym przez złotą rybkę.

Może też istnieć sztuka, która da nam informację odczuwaną jako niepełną. Przykładowo może to być scena, w której ukazane są dwie wyciągnięte ku sobie ręce. Ich podtekst czyli uzupełnienie informacji wizualnej wymaga napisu np. że chodzi tu o pomoc między narodami, albo też że dwóch ludzi chce się mocować lub też ma to wyraz związku przyjacielskiego, miłosnego itp. A może zresztą jest to tylko ilustracja do opisu anatomii rąk ludzkich.

Dlatego też pojęcie całości w sztuce jest trudne i właściwie nie wiadomo kiedy stykamy się z informacją pełną, a kiedy fragmentaryczną.

W związku z tym, to co nazywamy w obrazach Buczyńskiej układanką fragmentów czy wycinków może być równie dobrze uważane za zbiór zamkniętych w sobie całości. Jest to jakby zapis jej wyobrażeń, spostrzeżeń, myśli i naśladowania otoczenia czy natury.

Obserwując te fragmenty całości, tworzymy z nich nową całość, która jednocześnie będąc osobistym punktem widzenia Buczyńskiej stanowi fragment naszego pojmowania sztuki i świata. Ta gra: element — całość, informacja szczegółowa — informacja pełna jest tu wyrażona za pomocą środków powszechnie stosowanych w sztuce, która unika jednoznacznej decyzji czyniąc tę grę równoważną. Dlatego, w tym układzie okienek, Buczyńska przypomina mi realizacje malarzy renesansowych Włoch, np. Belliniego, i artystów niderlandzkich. Bliskie jest też to, szczególnie w przypadku skrzyneczek, listów itp. działaniom surrealistów, tyle że w ich przypadku ta gra pojęć, znaczeń, symboli i doznań była znacznie bardziej skomplikowana i mniej jednoznaczna.

Sztuka Buczyńskiej nawiązuje do otoczenia, do tzw. rzeczywistości. To nawiązanie ma jednak charakter indywidualny, osobisty właśnie w procesie obserwacji, czy przyjmowania impulsów docierających do twórcy. Malarstwo jest tu raczej powtarzaniem myśli Buczyńskiej, wizualnym zapisem jej spostrzeżeń niż odpowiedzią na doznania. W tym sensie rozumiem więc tę wystawę jako dokument życia artystki.

Oczywiście także fragmentaryczny.

B. LUTOSŁAWSKI

WYDAWCA: Krak. Wyd. Prasowe RSW „Prasa — Książka — Ruch" ul. Wiślna 2.

DRUK: Prasowe Zakłady Graficzne RSW „Prasa — Książka — Ruch". Kraków, ul. Wielopole 1.

1 — 2 — 1 —

Podgórzanie pracują dla siebie i miasta

W sali Domu Kultury Krakowskich Zakładów Sodowych odbyła się wczoraj uroczystość podsumowania realizacji czynów społecznych w dzielnicy Podgórze za lata 1976—77.

Czyny społeczne mają w Podgórzu bogatą tradycję. Mieszkańcy tej dzielnicy zawsze chętnie je podejmowali.

Podsumowując czyny społeczne za lata 1976—77 należy podkreślić ich duże znaczenie dla rozwoju dzielnicy. Wartość realizowanych czynów o charakterze samodzielnych zadań zamyka się kwotą 77 mln zł. Czynem społecznym wybudowano 91,2 km sieci gazowej w tym do eksploatacji już oddano 60,1 km. W całości zgazyfikowane zostały osiedla: Przewóz, Jugowice, Skotniki i Kobierzyn. W czynie społecznym wykonano również prace związane z budową sieci wodociągowej, kanalizacji oraz oświetlenia. Uporządkowano powierzchnię 76 ha, w tym park w Swoszowicach, park na os. Kliny oraz tereny na Zakolu Wisły. Zasadzono drzewa na terenach rekreacyjnych, m. in. na os. Tyniec, Pychowice i Kostrze.

Mimo faktu, że w dzielnicy Podgórze wciąż wiele zmienia się na lepsze, nadal pozostaje jeszcze sporo do zrobienia, szczególnie ważne jest obecnie włączenie całego podgórskiego społeczeństwa w akcję „Czystość — Ład i Porządek".

W czasie wczorajszej uroczystości najbardziej zasłużonym działaczom wręczono odznaki i dyplomy. Złotą Odznakę „Za pracę społeczną dla m. Krakowa" otrzymali: Bogusław Leszczyński, Jan Sarga, Krzysztof Uziębło, Wiesław Wątor i Tadeusz Zadora. Ponadto przyznano 5 Srebrnych Odznak „Za pracę społeczną dla m. Krakowa". W uroczystości wzięli udział m. in.: I sekretarz KD PZPR, przewodniczący Dzielnicowej Rady Narodowej Kraków-Podgórze Zdzisław Pospieszyński oraz przewodniczący DK FJN Edward Czech. (bog)

W KRAKOWIE

Przed 80 laty 12 IV 1898 r.

● Rada Miejska, obradująca przy udziale marszałka krajowego, Stanisława Badeniego, uchwaliła, iż uroczystości Mickiewiczowskie odbędą się w naszym mieście 26 i 27 czerwca br. Pomnik Wieszcza odsłonięty zostanie w pierwszym dniu obchodów. Ułożenie szczegółowego programu uroczystości zlecono radnemu Kazimierzowi Bartoszewiczowi.

„Czas"

● Podkustoszowie katedralni, księża: Teofil Flis i Tomasz Bukowski zawiadamiają, iż za dwa tygodnie rozpocznie się restauracja głównej nawy w katedrze na Wawelu. Wszyscy chętni obejrzenia jej w obecnym stanie winni zwiedzić katedrę do końca bm. Z dn. 1-go maja katedra zostanie zamknięta.

„Czas"

● Długotrwały spór: czy nauczycielka może być członkiem rady szkolnej, skoro ustawa „mówi wyraźnie o reprezentantach, a więc rodzaju najwidoczniej i bez zastrzeżeń męskim", rozstrzygnęło ministerstwo oświaty wyrokując: „w zawodzie nauczycielskim, w którym zatrudnione są liczne kobiety, pojęcie reprezentant należy rozciągać na przedstawicieli obu płci".

„Czas"

Kontroler ma zawsze rację

Jedna z naszych czytelniczek opowiedziała nam jak to wsiadłszy do autobusu pospiesznego „B" przez gapiostwo skasowała 3-złotowy bilet tylko z jednej strony. Kontroler (przedstawił się jako nr 114) bezwzględnie zażądał 100 zł za jazdę bez biletu. Jego prawo. Okazało się jednak, że nie może tych pieniędzy pokwitować, bo mu zabrakło kwitków. Zostawił jej zatem do wyboru: albo pani wysiądzie ze mną na przystanku na Rondzie, gdzie pobierze kwity w punkcie MPK, albo też mogę się po pokwitowanie zgłosić do dyrekcji.

Kosztowało ją więc setkę upewnienie się w przekonaniu, że kontroler zawsze ma rację, choćby sam nie był w porządku. (n)

W KDK „Pałac pod Baranami" podsumowany został wczoraj konkurs „Artystyczne rękodzieło wsi". Organizatorzy: „Cepelia", KDK i Krak. Zw. Kółek Rolniczych zaprosili do udziału twórców ludowych nie utrzymujących dotychczas kontaktu z „Cepelią". 73 autorów nadesłało 185 prac: rzeźby, hafty, obrazy, bibułkarstwo. Jury pod przewodnictwem prof. dr R. Reinfussa dokonało oceny, najwyżej punktując prace rzeźbiarskie. I nagrodę za rzeźby otrzymał Ludwik Orczyk ze wsi Wielkanoc, najwyżej oceniono hafty Anieli Batko z Lipnika, w dziedzinie bibułkarstwa I nagrody nie przyznano, a dwie II ex aequo otrzymały Aniela Baran z Sułoszowej i Zofia Hajduk z Kwaczały. Prace nagrodzone pokazane zostaną na ogólnopolskiej wystawie w Łodzi. Wręczono również nagrody zespołom regionalnym województwa miejskiego krakowskiego: „Elegii" z Rudnika (na zdjęciu), „Czerwonym Makom" z Czarnochowic oraz zespołom z Myślenic, Smrokowa, Targowiska i Mnikowa, ufundowane przez Krakowski Związek Kółek Rolniczych. (j. r.)

Fot. JADWIGA RUBIŚ

Przegląd edycji „Wiedzy Powszechnej"

W salach Klubu TPPR w Rynku Gł. 20, otwarta została wczoraj wystawa Wydawnictwa „Wiedza Powszechna", obejmująca wszystkie działy, tj. książkę popularnonaukową, leksykony i encyklopedie tematyczne, słowniki obcojęzyczne i książki do nauki języków obcych, poradniki z różnych dziedzin życia społecznego i in.

Na konferencji prasowej, jaka odbyła się przed otwarciem wystawy — dyrektor i red. nacz. Wydawnictwa Tadeusz Kosmala przedstawił aktualny program edycji, w którym znajduje się wiele nowości i poszukiwanych na rynku wznowień. W opracowaniu są: wielki słownik francusko-polski, dwutomowa encyklopedia historii Polski oraz (również dwutomowa) encyklopedia geografii świata, encyklopedia historii gospodarki Polski i słownik polityczny. Wśród wielu zaktualizowanych wznowień warto wymienić wielki słownik rosyjsko-polski i polsko-rosyjski, słownik hiszpańsko-polski, czesko-polski, fińsko-polski i polsko-fiński. Nowością będą także minirozmówki językowe z zestawem kaset magnetofonowych.

Wystawa czynna będzie do 15 bm. (aż)

Jednym zdaniem

WYSTAWA sklepu spożywczego w pawilonie „Merkury" przy al. Pokoju sama przez się jest antyreklamą dla tej placówki handlowej, gdyż pełno na niej skrzyń ze gniłymi jabłkami i przywiędłymi cytrynami, pustych butelek po napojach, mało dekoracyjnych pudełek i puszek poukładanych w bezładzie. (Z)

W NOWOCZESNYCH autobusach „Berliet", kursujących na trasie „128" os. Olsza — pl. Boh. Getta, nie ma wyznaczonych miejsc specjalnych — dla matek z dziećmi i dla inwalidów. (Z)

Śladem Telefonu tygodnia

Kosmetyki „Pollena-Miraculum"

W naszym poprzednim Telefonie tygodnia na temat kosmetyków wiele uwag usłyszeliśmy pod adresem krakowskiej Fabryki „Pollena-Miraculum". Stąd, by sprawę wyjaśnić u źródła złożyliśmy wizytę w fabryce. Tam „Echo" rozmawiało z dyr. naczelnym mgr inż Leonem Dusikiem, z kierownikami poszczególnych działów, widziało sprawozdania i umowy.

Nasze Czytelniczki narzekały m. in. na trudności z zakupem kosmetyków z serii „Mirasol" — emulsji przyspieszającej opalanie, kremu, śmietanki brązującej, sztyftu ochronnego do ust. Otóż zgodnie z zamówieniem handlu w styczniu fabryka wyprodukowała i dostarczyła na rynek ogółem ponad 300 tys. sztuk tych kosmetyków. Produkcja ta wyczerpała wszelkie zapasy surowców potrzebnych do ich wyrobu, m. in. sprowadzanych z zagranicy substancji samoopalających, oleju arachidowego, filtru promieni słonecznych itp. Podjęcie dalszej produkcji zależy od dostawy owych składników.

Wiele pań narzekało na jakość kredek do warg, że szybko schodzą i rozmazują się. Sprawę tę wyjaśniono nam następująco: rozmazują się i stosunkowo łatwo schodzą: błyszczek do ust oraz kredki transparentne. Jest to ich cecha charakterystyczna, natomiast trwałymi kredkami Miraculum są: „Pani Walewska", „Finezja", „Gracja" itd.

Poruszoną przez Czytelniczki sprawę braku w naszych sklepach miraculowych mleczek i śmietanek kosmetycznych wyjaśniła nam lista zamówień. Otóż z Krakowa takowe do fabryki nie nadeszły.

Sygnalizowano nam również w Telefonie tygodnia trudności z zakupieniem dezodorantów. Fabryka w I kwartale dostarczyła ich 8.600 sztuk, następnie uzupełniono dostawę o dalszą 8-tysięczną partię, wreszcie ostatnio przekazano do handlu 30 tys. dezodorantów, a więc sprawa nie powinna wyglądać tragicznie. (D. Paw)

A głupota robi swoje...

Mimo ostrzeżeń i apeli Komendy Straży Pożarnych, w dalszym ciągu obserwujemy wypalanie na nieużytkach miejskich suchych traw i chwastów. Zauważyliśmy to ostatnio na skarpach rzeczki Białuchy (w pobliżu zabudowań), w Czyżynach w rejonie ul. Narciarskiej i na terenie parku pomiędzy os. Wieczysta a nowymi obiektami AWF. Tego rodzaju „tradycyjne metody" były już przyczyną niejednego pożaru nie mówiąc już o wyniszczaniu biofauny.

Niestety, na bezmyślność nie ma rady, chyba że... stosownie do wielkości zagrożenia posypią się karne mandaty. (aż)

Emausowi laureaci

Jury (pod przewodnictwem prof. R. Reinfussa) podsumowało wyniki konkursu — przeglądu krakowskich zabawek na tegorocznym Emausie.

Za najlepszy zestaw pamiątek i zabawek prezentowanych na stoisku — dwie pierwsze, równorzędne nagrody przyznano Marii Musiał oraz Marii Garncarz. Natomiast za wyrób tradycyjnych emausowych zabawek cztery pierwsze nagrody otrzymali ich twórcy: Zdzisław Dudzik, Roman Romańczyk, Józef Romańczyk oraz Jan Pachacz.

Poza tym wyróżniono jeszcze 11 uczestników konkursu. (PAW)

Co-Gdzie-Kiedy?

(Dokończenie ze str. 4)

Apteki

Rynek Gł. 42 (tlen), Waryńskiego 24 (tlen), Długa 88, pl. Wolności 7, Rynek Podgorski 9, Pstrowskiego 94 (tlen), Nowa Huta, A. Struga 36, Nowa Huta, Centrum A bl. 3.

Różne

ZOO (Lasek Wolski) od godz. 9 do 18.

Radio

PROGRAM I
NA FALI 1322 M

16.55 Mecz piłkarski — Polska — Irlandia. 17.45 Radiokurier. 18 D.c. meczu. 18.50 Nie tylko dla kierowców. 18.33 Pol. piosenki. 19.15 Przeboje sprzed lat. 20.05 Śladem naszych interwencji. 20.10 Tańce z pol. oper. 20.30 Młody jazz pol. 21.05 Kronika sport. 21.15 Kom. Totalizatora Sport. 21.20 Koncert Chopinowski. 22.20 Tu Radio Kierowców. 22.23 Kraków na muz. antenie. 23 Wita Was Polska. 23.15 Wielka Ork. Symf. PR i TV dla słuchaczy w kraju i za granicą.

PROGRAM II
NA FALI 249 M

Wiadomości: 16.40, 21.30, 23.30.

17 Z aktorskiego śpiewnika. 17.20 Teatr PR — Pasażerka z kabiny 45. 18.10 I. Strawiński — dyryguje własnymi utworami. 18.25 Plebiscyt Studia Gama. 18.30 Echa dnia 19 Tydzień muzyczny K. A. Kulki. 19.40 Informacje, rady, propozycje. 19.50 Len roślina opłacalna. 20 Studio Młodych. 20.15 Pol. opery radiowe — Z. Wiszniewski — Nefru. 20.45 Opera w przekroju. 20.55 Utwory Debussy'ego. 21.40 Wirtuozi nowej muzyki — J. Cage. 22 Zwierzenia wieczorne. 22.15 Szkic do portretu B. Ostromęckiego. 23.30 Mag. Studencki. 23.35 Co słychać w świecie. 23.40 Muz.

PROGRAM IV
I AUDYCJE LOKALNE
ROZGŁOŚNI KRAKOWSKIEJ PR
UKF 68,75 MHz

Wiadomości: 16.40, 22.55.

16.50 Wydarzenia, opinie, refleksje (Kr). 17.20 W obronie kraju (Kr). 17.35 Pol. zesp. instrumentalne (Kr). 17.45 Historia reportażu — W. Zadrowski „Śmierć słonia" (Kr). 18.15 K. Penderecki: Tren — ofiarom Hiroshimy (Kr). 18.24 Pogoda (Kr). 18.25 Tydzień Kultury Języka. 19 Studium wiedzy polit.-spol. 19.15 Lek. jęz. hiszpańskiego. 19.30 Studio Stereo zaprasza (STEREO KR). 21.20 W. Conover przedstawia. 21.50 NURT 22.10 G. Bizet — Marsz przemytników — z Carmen. 22.15 W trosce o słowo i treść. 22.35 Szk. Śr. dla Prac. — Geografia.

Notatnik krakowski

DZIŚ O GODZINIE:

✻ 18 — PAN — (s. 26) Kom. Nauk Ekonom.: Prof. dr hab. St. Mynarski — „Własności strukturalne rynku w świetle entropii", dr A. Harańczyk — „Statystyczne prognozy wybranych zjawisk społeczno-gospodarczych w aglomeracji krakowskiej".

✻ 18 — DK HiL — Koncert jazzowy — zespół „Swing Group" z Łodzi.

✻ 18 — Dom Technika NOT, ul. Straszewskiego 28 — prof. dr T. Pobożniak — „Problemy współczesnej kultury Indii".

✻ 18.30 — „EUHEMER", Rynek Gł. 13 I p. — „Stambuł i Kair — metropolie Wschodu" — prelekcja z przeźr.

✻ 19 — Teatr 38 — „HOCKI-KLOCKI" — Fantastron.

✻ 19 — JASZCZURY — Klub Myśli Politycznej: „Włochy — terroryzm i konflikty" — spotkanie z red. Zdz. Morawskim (PAP). W Klubie odbywa się do 14 bm. w godz. 15—18, 15 bm. od 14—18 Giełda Tłumaczy, org. przez Studenckie Stow. Przyjaciół ONZ.

✻ 19 — Klub MPiK, Mały Rynek 4 — mgr A. W. Pacyna — „Wenecja" (kolor. przeźr.).

✻ 19 — Klub Literatów, ul. Krupnicza 22 — Jan Adamski „Wieczór autorski". M. Przybylska — recytacja, T. Kudliński — prowadzenie.

✻ 19 — Czytelnia Francuska, ul. Jana 15 — Film: M. Comme Mathieu (1970).

✻ 19 — Klub PK, Format, os. Czyżyny — prof. M. Iwanejko, dr Wł. Masiarz — spotkanie dysk. pt. „Co dały Polsce i Polakom konferencje bezpieczeństwa i współpracy w Helsinkach i Belgradzie".

✻ 19 — „Starówka", ul Szczepańska 5 II p. — mgr inż. Wł. Grodecki: Karbala i Nadżaf — święte miasta Islamu — Irak (przeźr.).

✻ 19.30 — Sala Senatorska — Wieczór Wawelski. Slovenski Oktet (Jugosławia). Jalu Kurek — słowo.

JUTRO O GODZINIE:

✻ 10 — DDK Krowodrza, ul. Papiernicza 2 — Główne Okręgi Przemysłowe w Polsce. Charakterystyka — prowadzi dr M. Troc; o 17 — Studium Wiedzy o Filmie. Historia kabaretu i estrady (filmy dokument.).

✻ 17 DK SM „KRAKUS", ul. Wrocławska 28 — Projekcja bajek.

✻ 18 — SARP, ul. Jana 11 — dr arch. Barbara Setkowicz i dr arch. J. Trojanowski — „Wytyczne kształtowania formy architektonicznej w Zakopanem".

Towarzystwo Miłośników Historii i Zabytków Krakowa 13 kwietnia godz. 18, ul. Sławkowska 17. Odczyt: dr Michał Rożek — Mecenat Wazów w Krakowie.

Krakowskim targiem

Wystawy ze snu koszmarnego

Ilekroć wracam z Warszawy do ukochanego Krakowa ogarnia mnie czarna rozpacz i kompleks prowincjonalizmu. Powodem tych stresów są... wystawy.

Warszawskie wystawy zachwycają oko. Warszawskie wystawy są eleganckie i efektowne. Często zmieniane i zawsze pomysłowe. Warszawskie wystawy są świetną reklamą, kuszą by wejść do sklepu.

A u nas?

Szaro i bez polotu. Wystawa raczej odstrasza ewentualnego klienta. Tam, gdzie jest więcej miejsca, królują niepodzielnie manekiny w paralitycznych pozach, przyodziane wbrew dobremu smakowi i modzie. W witrynie sklepu z materiałami bela fioletowej żorżety leży obok żółtego stylonu i czerwonego bistoru. Nie radzę Ci miły Czytelniku zestawiać swojego stroju zgodnie z propozycjami kolorystycznymi, ułożonymi na wystawach większości sklepów.

W koszmarach sennych majaczą mi wystawy ze sprzętem gospodarstwa domowego, poukładanym byle jak, wystawy sklepów obuwniczych z zakurzonymi pantoflami, stojącymi na równie brudnym kawałku materiału. I wiele, wiele innych...

Można się oczywiście bronić, że w stolicy są duże sklepy z dużymi wystawami, a w Krakowie wszystko jest małe. Ale i w Warszawie widziałam „miniwystawy", ułożone tak efektownie, że trudno przejść obok nich obojętnie.

Mamy w Krakowie niejednego młodego, pomysłowego plastyka. Jest też miejski plastyk, który powinien dbać o estetyczny wygląd miasta, a więc i wystaw sklepowych. Czy to aż takie trudne zadanie?

Dlaczego „Jubilat" i „Moda Polka" muszą być wyjątkiem w naszym handlowym centrum?

Każdy handlowiec wie, że wystawa ma być propozycją na tyle efektowną, by zachęcić do kupna eksponowanego towaru. A wbrew obiegowej opinii towary takie można znaleźć w sklepach. Więc czemu nie ma ich na wystawach? Wystawa może być dowcipna lub prowokacyjna. Kolorowa lub stonowana. Ułożona w myśl czytelnej koncepcji. Wystawy mogą być różne, ale na pewno nie szare i nudne jak.. w Krakowie.

E. SMĘDER-BAUEROWA

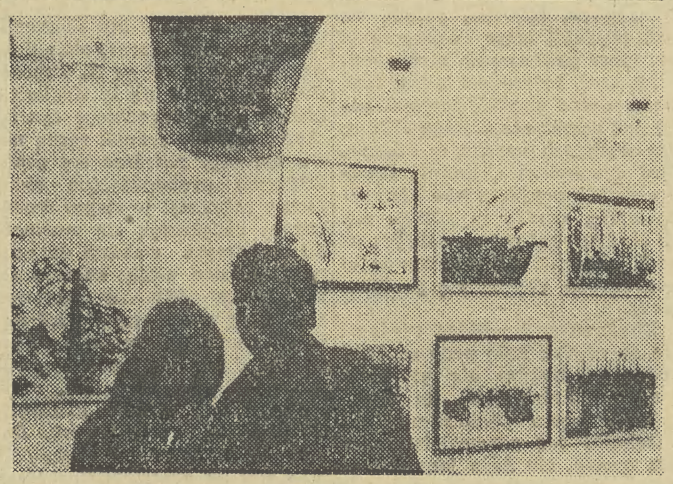

W Galerii Związku Polskich Artystów Fotografików czynna jest wystawa fotografii „W kręgu krajoznawstwa" (na zdjęciu). Prezentują na niej swe prace członkowie Klubu Fotografów Krajoznawców Polski, powołanego do życia w roku 1977. Członkami jego są zarówno członkowie ZPAF jak i osoby mające szczególne osiągnięcia w dziedzinie fotografii krajoznawczej. Do uczestnictwa w wystawie zaproszono imiennie 14 osób, wśród nich grupę osób skupionych wokół Okręgu Świętokrzyskiego ZPAF w Kielcach, którym przewodzi wybitny fotografik Paweł Pierściński.

Raz do roku Klub Fotografów Krajoznawców przyznaje dwa dyplomy honorowe. „Za wybitne osiągnięcia na Polu Fotografii Krajoznawczej". W tym roku otrzymali je: **Janina Gardzielewska** z Torunia i **Adam Bujak** z Krakowa.

Na przełomie marca i kwietnia odbyło się też w Krakowie VI Forum Fotografów Krajoznawców zrzeszonych w PTTK, w czasie którego rozstrzygnięty został konkurs „PTTK w moim obiektywie"; laureatem został Józef Czernik z Oświęcimia za zestaw zdjęć „XIII Ogólnopolski Narciarski Rajd w Bieszczadach".

(j. r.)

Fot. JADWIGA RUBIŚ

KLUB MIŁOŚNIKÓW *muzyki*

zaprasza w czwartek 13 kwietnia br. o godz. 19 do Złotej Sali Filharmonii — na imprezę z cyklu „Młodzi na estradzie". W wieczorze udział wezmą: MARTA STUKUS-KOSMALA (mezzosopran), ANDRZEJ GODEK (klarnet), DANUTA BYRCZEK (fortepian), BOGUSŁAW SCHELLER (prowadzenie). W programie — muzyka Brahmsa i Dworzaka.

Siatkarze Hutnika występują w Warszawie

DZIŚ rozpoczyna się w Warszawie III turniej finału „A" siatkarzy. Zespół krakowskiego Hutnika wyjechał do Warszawy w swym najsilniejszym składzie z **Karbarzem, Beblem, Kołodziejskim, braćmi Sańkami i Kowalem** na czele. **Dziś** krakowianie zmierzą się z **olsztyńskim AZS-em**, jutro tj. 13 bm. pauzują, **14 bm. grać będą z warszawską Legią, 15 bm. z Płomieniem Sosnowiec** oraz na zakończenie turnieju w niedzielę **16 bm. z wrocławską Gwardią.**

Niezwykle wyrównana jest stawka w finale „A". Prowadzi bowiem Legia przed Hutnikiem i AZS-em (wszystkie zespoły po 18 pkt.), na czwartym miejscu obrońca tytułu Płomień (17 pkt.), na piątym zaś Gwardia Wrocław (15 pkt.). Różnice dzielące zespoły są więc znikome i wynik każdego spotkania jest w stanie zmienić kolejność drużyn w tabeli.

Po turnieju w Warszawie najlepsze zespoły siatkarzy spotkają się w dniach **26—30 kwietnia w Krakowie** oraz **10—14 maja w Olsztynie.**

(Wi-Gr)

Dziś w Łodzi z Eire

POLSCY piłkarze stają dziś przed kolejną próbą sił, kolejnym sprawdzianem formy przed wyjazdem do Argentyny. W Łodzi zmierzą się oni z reprezentacją Irlandii Południowej — Eire — drużyną, która powinna być bardziej wymagającym sparringpartnerem od ostatnich naszych rywali — Greków. Będzie to 15 mecz obydwóch zespołów. Polacy wygrali do tej pory 6 spotkań, Irlandczycy cztery a czterokrotnie zanotowano wyniki remisowe. Ostatnie pojedynki nie przynosiły nam jednak sukcesów. W 1973 r. przegraliśmy w Dublinie 0:1, w 1976 r. w Poznaniu 0:2 i w ubiegłym roku w Dublinie był remis 0:0. Ostatnia nasza wygrana miała miejsce niemal równe pięć lat temu, 16 maja 1973 r. we Wrocławiu (2:0).

Przeciwnicy naszego zespołu przylecieli do Polski w nie najmocniejszym zestawieniu, brakuje w ich szeregach kilku graczy ligowych drużyn angielskich, których kluby nie puściły na towarzyski mecz do Polski, ale nawet ci piłkarze, którzy dziś wystąpią w Łodzi tworzą groźny zespół. Grają twardo, są dobrze wyszkoleni technicznie, ogromnie ambitni i waleczni. Przyjdzie więc podopiecznym J. Gmocha stoczyć trudny pojedynek o zwycięstwo. Po niefortunnej drugiej połowie meczu z Grekami, kadra naszych piłkarzy zebrała wiele niepochlebnych recenzji, zechcą więc zapewne zawodnicy w dzisiejszym spotkaniu pokazać się z lepszej strony.

Łódzkie zawody transmitowane będą przez telewizję (początek o godz. 17), oglądać je będzie cała Polska. Winno to być dodatkowym czynnikiem mobilizującym dla wybrańców Gmocha. Czy jednak będzie? (l)

BUDAPESZT. Podczas rozgrywanego w Szekesfehervar międzynarodowego turnieju koszykarek **reprezentacja Polski** pokonała drużynę Szekesfehervar 82:51 (51:32) oraz zespół Austrii 103:73 (57:36).

RIJAD. Piłkarska **reprezentacja Brazylii** wygrała z mistrzem Arabii Saudyjskiej Al Ahli 6:1 (3:0).

Telegraficznie

HAGA. W zgłoszonym do organizatorów „Mundial — 78" 40-osobowym składzie drużyny Holandii nie ma J. Cruyffa.

NOWY TARG. Członkowie najlepszego w ub. roku w kraju, Aeroklubu Tatrzańskiego **R. Olszawy, W. Szelc, J. Łuszczki, J. Mac i R. Łapucki** otrzymali srebrne medale „Za wybitne osiągnięcia sportowe" przyznane im za zdobycie wicemistrzostwa świata w spadochronowych skokach grupowych.

W PIŁKARSKIM PP

Rezerwa Wisły wyeliminowała Cracovię

W ROZEGRANYM wczoraj na stadionie Wisły eliminacyjnym meczu IV rundy piłkarskiego Pucharu Polski rezerwa „Białej gwiazdy" pokonała Cracovię 1:0 (0:0). Zwycięską bramkę strzelił w 75 min. gry Rosół.

Przeciwko awizującym w ostatnich meczach zwyżkę formy piłkarzom Cracovii wystawili gospodarze zespół złożony w większości z zawodników o I-ligowym stażu (**Gonet, Motyka, Gazda, Krupiński, Targosz, Wróbel, Plewniak**). Mimo to gra była wyrównana przy czym bardziej zgrani zawodnicy Cracovii stworzyli — zwłaszcza do przerwy — więcej sytuacji z których mogły paść bramki. Najlepsze zmarnowali Bujak i Hefko, który z kilku metrów strzelił wprost w leżącego na linii bramkowej Goneta. Hefko zrehabilitował się w kilka minut później efektownym mocnym strzałem obronionym instynktownie przez bramkarza Wisły. Po zmianie stron wiślacy przyspieszyli grę, długimi podaniami szybko zdobywali teren, lecz pod bramką Cracovii wdawali się w nieproduktywne dryblingi nie dostrzegając będących w lepszych sytuacjach kolegów. (wd)

Pod siatką

W KRAKOWIE rozegrano międzynarodowy turniej siatkówki mężczyzn o puchar rektora Politechniki — B. Kordasa, w którym oprócz zespołów UJ i PK startowały drużyny Uniwersytetu z Jeny i Politechniki z Budapesztu. Zawody wygrała reprezentacja Uniwersytetu Jagiellońskiego przed Politechniką Krakowską, Politechniką Budapeszteńską i Uniwersytetem Jeneńskim.

Puchar zwycięskiemu zespołowi wręczył prorektor PK — K. Pietrzyk.

Tenis stołowy

II-LIGOWI tenisiści stołowi **krakowskiej Wandy** pokonali w wyjazdowym meczu Siemianowiczankę 13:5. Punkty dla krakowian zdobyli: **Dynowski 4, Szymik i Goliński** po 3, **Janczukowicz** 2 oraz debel **Janczukowicz — Goliński.**

Na tematy dnia

Niewesoła refleksja na siedemdziesięciolecie

Akademicki Związek Sportowy w naszym mieście obchodzi swe siedemdziesięciolecie. Spory to szmat czasu, pokaźna już nie karta, lecz księga w historii sportu polskiego, zapisana złotymi zgłoskami. A przecież dzisiejsze rocznicowe obchody nie mają blasku złota, sport akademicki pod Wawelem nie jaśnieje, stanowi margines przyćmiony cieniem rzucanym przez Wisłę czy Hutnika. Przeglądając ligowe tabele różnych gier zespołowych, trudno znaleźć krakowskie drużyny akademickie, a jeśli się już trafi to na odległych od czoła pozycjach.

Smutna to sytuacja, jeśli się zważy na ogrom studenckiego środowiska w naszym mieście, na te tysiące dziewcząt i chłopców z UJ, AGH, Politechniki, AWF czy innych uczelni, na masę młodzieży, która winna stanowić szeroką bazę dla sportu studenckiego, a ten z kolei winien dominować w Krakowie. Dlaczego tak nie jest?

Odpowiedź jest prosta. Młodzież przychodząca na studia ze szkół średnich nie ma — w przeważającej większości — nawyków uprawiania sportu, nie mówiąc już o kwalifikacjach, które by pozwalały na tworzenie z niej zespołów o wysokim stopniu wyczynu. Program zajęć na uczelni jest bardzo intensywny, pogodzenie normalnej nauki z wyczynowym uprawianiem sportu, dla zdecydowanej większości młodzieży, jest wprost niemożliwe. I wreszcie jeśli się nawet znajdzie amatorów uprawiania sportu, jeśli są to ludzie o wielkim talencie, gotowi na jak najdalej idące wyrzeczenia na rzecz podnoszenia swego mistrzostwa, to nie ma gdzie tych sportowców szkolić, bowiem baza już nawet nie samego AZS-u, ale wyższych uczelni w mieście, jest o wiele za skromna. Gdzie by się nie poszło, z kim nie rozmawiało, czy to w AZS-ie czy w studiach wf poszczególnych uczelni, wszędzie nieodmiennie w rozmowach pojawi się problem bazy.

Zbudowano i oddano niedawno do użytku halę przy ul. Piastowskiej, kończy się pierwszą część obiektów AWF, w kompleksie nowo budowanej Politechniki też przewidziano coś dla sportu, ale dużo jeszcze wody w Wiśle upłynie zanim doczekamy się chwili, w której AZS będzie mieć zapewnione choćby minimum warunków koniecznych do prowadzenia zajęć sportowych na poziomie umożliwiającym osiąganie znaczących rezultatów w sporcie wyczynowym. I to jest cała odpowiedź na postawione wyżej pytanie.

Przykro pisać pesymistycznie o studenckim sporcie i to w dniach jubileuszowych, lecz jakże pisać inaczej, jak — przy całej sympatii dla sportowców spod znaku Gryfa, ich trenerów, opiekunów — mieć nadzieję na rozwój akademickiego sportu?

W trakcie niedzielnych biegów przełajowych na Błoniach, stanowiących jedną z jubileuszowych imprez, w gronie działaczy akademickich wiele się mówiło o sporcie w AZS-ie, wspominano nazwiska sławnych zawodniczek, zawodników, zespoły które walczyły o mistrzowskie tytuły. Były to jednak tylko wspomnienia!

Podobno idzie ku lepszemu. Tak przynajmniej mówił mi prezes AZS AWF — K. Toporowicz. Poprawia się w Krakowie klimat dla studenckiego sportu, choć powoli to jednak rosną nowe obiekty, poszerza się grono działaczy propagujących różne jormy rekreacji w swym środowisku, zwiększają się możliwości spędzenia wakacji na nartach czy nad wodą, rozwija się współpraca AZS ze szkołami. Tak więc może przychodzić będą na studia dziewczęta i chłopcy lepiej znający podstawy ruchu sportowego niż dziś, może z czasem wzrośnie siła akademickich sekcji wyczynowych. Dobrze by było, gdyby krakowski AZS stał się rzeczywiście potęgą sportową miasta, bardzo dobrze by było gdybyśmy za pięć lat, brylantowe gody akademickiego związku w naszym mieście mogli obchodzić w radośniejszym nastroju. Lecz czy tak będzie?

JERZY LANGIER

co gdzie kiedy

12 KWIETNIA — ŚRODA — Juliusza Lubosława

Teatry

Modrzejewskiej 19.15 Wesele. **Bagatela** 19.30 Panna Tutli-Putli (musical). **Ludowy** 19.15 Dziś do ciebie przyjść nie mogę. **Muzyczny** 19.15 Kraina uśmiechu.

Kina

Kijów 15,45, 18 Skrzydełko czy nóżka (fr. b.o.), 20.15 Port lotniczy — 77 (USA l. 15). **Uciecha** 15.45 Czarny korsarz (wł. l. 15), 18, 20.15 Kobra (jap. l. 18). **Warszawa** 15.45, 18, 20.15 Człowiek klanu (USA l. 16). **Wolność** 15.45 Taksówkarz (USA l. 18), 18, 20.15 Ofiara namiętności (hiszp. l. 18). **Sztuka** 15.45, 18, 20.15 Portret Shunkin (jap. l. 18). **Wanda** 15.45, 18, 20.15 Superexpress w niebezpieczeństwie (jap. l. 15). **Mł. Gwardia** 14.45, 17, 19.15 Każdy ma swoje piekło (fr. l. 18). **Wrzos** (Zamojskiego 50) 16, 18, 20 Dupont Lajoie (fr. l. 18). **Świt** (os. Teatralne 10) 16, 18, 20 Ebirah — potwór z głębin (jap. l. 12). **Mała sala** 15, 17.15, 19.30 Asy przestworzy (ang. l. 15). **Światowid** (os. Na Skarpie 7) 15.30 18, 20.30 Maratończyk (USA l. 18). **Mała sala** 15, 17, 19 Jak car Piotr Ibrahima swatał (radz. b.o.). **Kultura** (Rynek Gł. 27) 15.30, 17.45, 20.15 Chinatown (USA l. 18). **Wiedza** (Rynek Gł. 27) 17.15 Amazonka (pol. b.o.). **Mikro** (Dzierżyńskiego 5) 16, 18, 20 Piraci na Pacyfiku (rum. b.o.). **Dom Żołnierza** (ul. Lubicz 48) 15 Akcja Salamandra (rum.-wł. l. 15). **Związkowiec** (Grzegórzecka 71) 15.45, 18, 20.15 Niewinne (wł. l. 18). **Rotunda** (Oleandry 1) — nieczynne. **Wisła** (Gazowa 21) 15.45, 18, 20.15 Flic story (fr. l. 18). **Maskotka** (Dzierżyńskiego 55) 15.45 Zamach w Sarajewie (jug. l. 15), 17.30, 19.45 Serpico (wł. l. 18). **Pasaż** (Pasaż Bielaka) 15, 16, 17 Przygody Bolka i Lolka, 18, 20 Ostatni pociąg z Gun Hill (USA l. 15). **Podwawelskie** (ul. Komandosów) 16, 18 Posłannictwo z innej planety (RFN b.o.). **Tęcza** — nieczynne. **Ugorek** (os. Ugorek) 17 Diabli mnie biorą (fr. l. 15), 19 Wzgórza Zielengory (jug. l. 18). **Sfinks** (Majakowskiego 2) 16 Bułeczka (pol. b.o.), 18, 20 Sandakan nr 8 (jap. l. 18).

Telewizja

ŚRODA — I: 14.55 Progr. dnia, 15 Melodie, 15.30 NURT — nauczanie początkowe, 16 Dziennik, 16.10 Obiektyw, 16.30 Dla dzieci — L — jak listonosz, 17 Studio Sport — mecz piłki nożnej kadra PZPN — Irlandia, ok. 17.45 Losowanie Małego Lotka, 19 Dobranoc, 19.10 Siódemka, 19.30 Wieczór z dziennikiem, 20.30 Piekło na Pacyfiku — film fab. amer.-jap., 22.15 Dziennik, 22.30 Rozmowy o sztuce.

ŚRODA — II: 15.45 Progr. dnia, 15.50 Kino dziewcząt i chłopców — Gruby — odc. 1 — Zdajczyk — film fab. TP, 16.20 Urania — pr. TV NRD, 16.55 Klub Jazzowy Studia Gama, 17.35 Ludzie z pierwszych stron gazet, 18.05 Operowe qui pro quo, 19 Progr. lokalny, 19.20 Dobranoc, 19.30 Wieczór z dziennikiem, 20.30 Jęz. ros. — kurs podst., 21 Mam pomysł, 21.30 24 godziny, 21.40 Czyje to dziecko — teleturniej, 22.10 Opowieści niezwykłe — Zbrodnia lorda Artura 22.40 W kręgu kultur i obyczajów — Z obu stron Hindukuszu.

CZWARTEK — I: 6 RTSS — jęz. polski, 6.30 RTSS — matematyka, 9 Przysposobienie obronne kl. 8 i 1 lic., 10 Jęz. polski kl. 2 lic. 11.05 Jęz. polski kl. 7—8, 12.55 Jęz. pol. kl. III—IV lic., 13.30 RTSS — Jęz. polski, 14 RTSS — matematyka, 14.55 Progr. dnia, 15 Melodie, 15.30 Kto czyta nie błądzi, 16 Dziennik, 16.10 Obiektyw, 16.30 Ekran z bratkiem, 17.55 Patrol, 18.20 Sonda, 18.50 Radzimy rolnikom, 19 Dobranoc, 19.10 Siódemka, 19.30 Wieczór z dziennikiem, 20.30 Teatr Sensacji — J. Hen — Okup dla wszystkich, 21.50 Pegaz, 22.35 Dziennik, 22.50 Kto ma rację — Przeciwko brakowi odpowiedzialności.

Uwaga

Za zmiany w ostatniej chwili wprowadzone w programie teatrów, kin, radia i telewizji — redakcja nie bierze odpowiedzialności.

Wystawy-muzea

Wawel — komnaty (śr. 12—18, czw. 10—15), Wawel zaginiony (śr. czw. 10—15.30), **Zamek i Muzeum w Pieskowej Skale** (śr. czw. 10—16), **Muzeum Lenina**, Topolowa 5: Lenin w Polsce (śr. 9—17, czw. 9—16 wst. wol.), Oddział w **Poroninie**: Lenin na Podhalu (śr. czw. 8—16 wst. wol.), **w Białym Dunajcu** (śr. 9—16 wst. wol., czw. niecz.) **Muzeum Historyczne**, Oddziały, **Jana 12**: Militaria, Zegary (śr. 10—18, czw. 9—15), **Szpitalna 21**: Dzieje teatru krakowskiego, oraz wystawa Z. Jaroszewskiej (śr. 9—15, czw. 9—17), **Franciszkańska 4**: Malarstwo Tetmajera 1862—1923 (śr. 9—15, czw. 9—17), **Muzeum Narodowe** — Oddziały, **Sukiennice**: Galeria pol. malarstwa i rzeźby 1764—1900 (śr. 10—16, czw. 12—18 wst. wol.), **Dom Matejki**, Floriańska 41 (śr. czw. 10—16), **Nowy Gmach**, al. 3 Maja 1: Baśnie i legendy dawnej Japonii, Broń w dawnych wiekach (śr. 12—18 wst. wol., czw. 10—16), **Etnograficzne**, pl. Wolnica 1: Triennale plastyki nieprofesjonalnej (śr. czw. 10—15), **Przyrodnicze**, Sławkowska 17: Fauna Polski, Fauna epoki lodowcowej (śr. czw. 10—13 wst. wol.), **Pawilon Wystawowy**, pl. Szczepański 3a: Fotografia szwajcarska od 1840 r. (śr. czw. 11—18), **Arkady**, pl. Szczepański 3a: Malarstwo R. Ziemskiego (śr. czw. 11—18), **Galerie: Pryzmat**, Łobzowska 3: Najlepsza tkanina 1977 (śr. czw. 10—18), **ZPAF**, ul. Anny 3: W kręgu krajoznawstwa (śr. czw. 10—18), **Sztuki Nowoczesnej**, Nowa Huta, os. Kościuszkowskie 5: F. Szyszko — Poza punktem zbiegu (śr. czw. 11—18), **Pałac Sztuki**, pl. Szczepański 4: Malarstwo F. Pautscha (śr. czw. 10—17), **TPSP**, N. Huta, al. Róż 3: Szkice z Polski — J. Reddaway (śr. czw. 11—18), **Mały Rynek 4**: Malarstwo i prace przestrzenne E. Buczyńskiej (śr. czw. 11—19), **ZPAP**, Galeria Sztuki, Floriańska 34: Malarstwo J. Świderskiego (śr. czw. 10—18), **Rydlówka**, Tetmajera 28 (śr. 11—14, czw. 15—18), **KTF**, ul. Boh. Stalingradu 13: Dokumenty lat wojny 1939—45 (śr. czw. 9—21), **SHS**, Rynek Gł. 22: Malarstwo i rzeźba L. Drexlerówna (śr. czw. 11—15), **Kopalnia Soli** oraz **Muzeum Żup Krakowskich** w Wieliczce (śr. czw. 9—16), **Kramy Dominikańskie**, Stolarska 8/10: Malarstwo L. Pindla (śr. czw. 11—19).

Dyżury

Pogot. Ratunk.: Łazarza 14: Porady stomatologiczne — w przypadkach nagłych (codz. 20—7), Ambulatorium okulistyczne (całą dobę), wypadki tel. 99, zachorowania i przewozy 238-33, Rynek Podgórski 2: 625-50, 657-57, Nowa Huta 422-22, Balice 190-29, **Chir.** Wrocławska 1, **Chir. dziec.:** Prądnicka 35. **Urolog.:** Wrocławska 1, **Laryng.:** Wrocławska 1, **Okulistyczny:** Witkowice. (**Neurologia** oraz inne oddziały szpitali wg rejonizacji), **Dyżurne poradnie:** internistyczna, pediatryczna, gabinet zabiegowy (18—21), zgłoszenia wizyt domowych (18—20), dla Śródmieścia — al. Pokoju 4, tel. 181-20, 183-96, dla Nowej Huty — os. Jagiellońskie bl. 1, tel. 356-26, dla Krowodrzy — ul. Galla 24, tel. 721-35, dla Podgórza — ul. Krasickiego Boczna 3 — tel. 618-55, 556-89, **Inf. Służby Zdrowia:** tel. 205-11 (całą dobę), **Punkt Inf. Aptecznej** 197-65. **Inf. Toksykologiczna**, Kopernika 26, tel. 139-99, **Inf. akcji „W"**, tel. 605-80 (8—17), **Krak. Tow. Świadomego Macierzyństwa**, Młodz Poradnia Lekarska, ul. Boh. Stalingradu 13, tel. 276-08 (9—18), **Wizyty domowe lekarzy chorób dzieci oraz lekarzy kardiologów** — Lek. Spółdz. Pracy, tel. 295-78, 225-60 (16—23.30), **Poradnia Przedmałżeńska i Rodzinna**, pl. Wiosny Ludów 6 (śr. i piąt. 16—19), **Ośrodek Inf. dla Inwalidów**, ul. 1 Maja 5: 228-11 (pon. śr. piąt. 16—18), **Telefon Zaufania** 371-37 (16—22), **dla dzieci i młodzieży** 611-42 (14—18), **Nowa Huta: Pogot. MO** tel. 444-44, 417-70, **Straż Poż.** 433-33, **Milicyjny Telefon Zaufania** 216-41 (całą dobę), 262-33 (8—16), **Straż Poż.** 98, **Inf. o Usługach**, Floriańska 20, tel. 271-30, 228-90 (7—18), **N. Huta**, os. Zgody 7, tel. 447-31 (8—18), **Inf. kolejowa zagr.** 241-82, **kraj.** 223-33, 235-15, **Pomoc Drogowa PZM**, ul. Kawiory 3 — Kraków, tel. 755-75 i 748-92 (7—22), **Inf. Kulturalna KDK**, pok. 144, III p. tel. 244-02 (w godz. 11—18), **Pogot. MO** tel. 97.

(Dokończenie na str. 3)

Numer indeksu: 35009

Na nic się nie zdały słowa perswazji. Z głębi serca Meg wydarł się szlloch pełen rozpaczy. Zrywać pomarańcze... A więc to tak, albo powrót do domu. Pomyślała o rodzicach: posiłki trzy razy dziennie, codzienny kołowrotek, wstawać rano, iść do biura papy, stukać na maszynie, kłaść się spać, wstawać, iść do biura...

— Ty także ryzykujesz dwadzieścia lat więzienia, prawda?

Chuck zgniótł papierosa.

— Och! Oczywiście, jeśli się nie uda. Ale gwiżdżę na to. Chcesz szybko zdobyć forsę... wystarczy, żeby się tylko schylić! Poke powiedział, że da ci pięćset dolarów, jeżeli zechcesz robić dla niego. Uważa, że się nadajesz, ale ja jestem innego zdania... To nie jest w twoim stylu. Powiedziałem mu to. — Podrapał się w brodę. — Jesteś na to za mało odważna.

Prawdę mówiąc pieniądze nie miały dla Meg żadnego znaczenia. Jedna rzecz miała dla niej wartość: żeby Chuck jej nie rzucił. Po dwóch miesiącach współżycia, nie wyobrażała sobie świata bez niego.

— Co miałabym robić?

Odwrócił głowę, żeby nie zauważyła jego uśmiechu tryumfu.

— To, co ci każe. Zrozum, kiziu, im mniej będziesz wiedziała, tym lepiej dla nas obojga. Możesz jechać z nami pod jednym warunkiem że będziesz robiła, co ci Poke każe, nie stawiając pytań i nie dyskutując. Dostaniesz pięć setek, a potem pojedziemy obydwoje do Los Angeles.

— Ależ, to nie jest sprawiedliwe, Chuck! Nie zdajesz sobie sprawy? Nie wiem, do czego się zobowiązuję.

Pięścią waliła się w kolano.

— Mówisz, że ryzykuję dwadzieścia lat i nie możesz mi wytłumaczyć, o co chodzi. Nie, to nie jest w porządku!

— Zgoda, ale tak właśnie jest. Trzeba się zdecydować albo iść sobie. Zastanów się, kiziu, za pół godziny możemy się zabrać z Poke. Musisz sama zdecydować, czy pojedziesz z nami, czy nie.

Był pewien, że przyparł ją do muru. Wstał i odszedł.

— Chuck...

— Co takiego?

— Masz do niego zaufanie?

— Nie mam zaufania do nikogo, nawet do ciebie. Nigdy. Ale wiem, że jego kombinacja się opłaci, że on i ja szybko zdobędziemy forsę. I to jest tylko ważne. Masz pół godziny...

Zajrzał jej głęboko w oczy.

— I zapamiętaj sobie jedno, moja miła: jeśli raz się w to wciągniesz, musisz już zostać do końca. Nie ma innego wyjścia. Zrozumiałaś?

Powiedział to i oddalił się.

Meg długo jeszcze siedziała, wpatrzona w lśniącą wodę kanału. Poke przerażał ją. Wiedziała, że jest zły i trochę zwiariowany. Wiedziała także, że jeśli odmówi, straci Chucka. Zakończyła wreszcie swoje rozważania — jeśli sprawy przybiorą fatalny obrót, możesz zawsze położyć kres swemu życiu. Właściwie poza życiem nie miała nic. To jedynie należało do niej naprawdę. Kilka pastylek, cios brzytwą, żeby przeciąć żyły u rąk, i nikt już nie powie ani słowa. Wszystko jest lepsze, niż być porzuconą przez Chucka. Bez grosza. Zdaną tylko na siebie.

Wstała i wróciła do domu.

Chuck spakował swój plecak. Siedział na górze, na schodach, z papierosem w ustach i patrzył na nią mrużąc oczy.

— Jak chcesz, zapakuj moje rzeczy — oświadczyła Meg. — Pojadę z wami.

— Będziesz posłuszna? Nie będziesz stawiała pytań?

Potrząsnęła głową i Chuck spojrzał na nią z uśmiechem nagle pełnym czułości.

— Brawo! Chcesz, żebym ci coś powiedział?

— Co?

— Byłoby mi cholernie przykro, gdybym miał cię stracić.

Meg czuła, jak jej oczy napełniają się łzami. Nigdy jeszcze nie powiedział jej czegoś tak miłego.

Chuck, widząc jak rozjaśnia się szczupła, blada twarzyczka jego towarzyszki, zrozumiał, że powiedział to, co trzeba było powiedzieć. Wstał.

Meg rzuciła się mu w ramiona. Położył ręce na pośladkach dziewczyny i przycisnął ją mocno do siebie.

— Och, Chuck... Czy to się uda? — Meg drżała w jego objęciach. — Boję się. Ten Indianin, to wariat, przysięgam.

— Pozwól, kiziu, że ja się tym zajmę. Idź na górę przygotować plecak.

Dwadzieścia minut później Poke Toholo zatrzymał się przed nimi, siedział przy kierownicy starego buicka, sfatygowanego, ale za to z błyszczącymi okuciami. Samochód nie rzucający się w oczy: granatowy, czerwona skóra na siedzeniach wytarta. Nikt go nie zauważy wśród tysiąca wozów pędzących autostradą 4.

Na widok Chucka i Meg siedzących na górze obok plecaków Poke zrozumiał, że dobrze rozegrał partię. Wysiadł z wozu i zbliżył się do nich.

(Ciąg dalszy nastąpi) (9)