Cena 1 zł

# echo KRAKOWA

ROK XXXIII PISMO POPOŁUDNIOWE Nr 269 (10241)
ODZNACZONE ZŁOTĄ ODZNAKĄ M. KRAKOWA
Kraków, środa 29 listopada 1978 r.

## Nowe stacje CPN

Przybywa w naszym kraju coraz więcej samochodów, przybywa też nowoczesnych i na ogół dobrze wyposażonych stacji benzynowych, często razem z niewielką stacją obsługi czy myjnią. Jedną z wyróżniających się placówek tego typu jest stacja benzynowa w Olsztynie, usytuowana przy wylocie w kierunku Warszawy. Posiada 6 dystrybutorów, myjnię oraz warsztat naprawczy. Czynna całą dobę oferuje swoim klientom duży wybór różnych akcesoriów. CAF

# Posiedzenie Biura Politycznego KC PZPR

**Biuro Polityczne KC PZPR zapoznało się 28 bm. ze sprawozdaniem delegacji PRL, która pod przewodnictwem I sekretarza KC PZPR, Edwarda Gierka uczestniczyła w moskiewskiej naradzie Doradczego Komitetu Politycznego Państw-Stron Układu Warszawskiego.**

Aprobując w pełni stanowisko zajęte przez delegację wobec omawianych przez Komitet problemów, stwierdzono, że narada ta, przyjęte na niej dokumenty i uchwały mają szczególnie doniosłe znaczenie dla dalszego pogłębiania jedności wspólnoty państw socjalistycznych i dla realizacji jej pokojowej linii na arenie międzynarodowej. PRL traktuje istnienie wspólnoty państw socjalistycznych jako podstawę niepodległego bytu narodu polskiego, suwerenności i bezpieczeństwa. Dlatego od początku istnienia Układu Warszawskiego Polska wnosi swój wkład w umocnienie tego koalicyjnego sojuszu obronnego, stojącego na straży dorobku wszystkich krajów wspólnoty. Zwartość Układu Warszawskiego, jego konsekwentnie pokojowa linia, to kluczowy warunek zachowania i utrwalenia bezpieczeństwa w Europie.

Moskiewska Deklaracja państw Układu Warszawskiego stanowi dobitne potwierdzenie woli kontynuacji odpowiadającego żywotnym interesom wszystkich narodów procesu odprężenia, rozszerzania go i uczynienia nieodwracalnym. Potwierdzając swe dążenie do pełnej i integralnej realizacji Aktu Końcowego konferencji helsińskiej, państwa socjalistyczne będą nadal zmierzać do wcielania w życie zasad pokojowego współistnienia, równoprawnej i wzajemnie korzystnej współpracy między krajami o odmiennych systemach. Fundamentem bezpieczeństwa i trwałego pokoju w Europie jest niepodważalność polityczno-terytorialnego porządku, który powstał w rezultacie zwycięstwa narodów nad hitleryzmem.

W Deklaracji na czoło wszystkich zadań postawiona została konieczność zahamowania wyścigu zbrojeń i przejścia do rzeczywistego rozbrojenia. Sprawą o najwyższej wadze jest umocnienie systemu zakazu rozprzestrzeniania broni nuklearnej i ograniczenia zbrojeń w tej dziedzinie. Podkreślając ponownie poparcie dla radziecko-amerykańskich rokowań o ograniczeniu ofensywnych zbrojeń strategicznych i oczekując wraz z innymi krajami rychłego zawarcia tego porozumienia, PRL będzie nadal aktywnie uczestniczyć w działaniach na rzecz realizacji zawartych w Deklaracji inicjatyw i propozycji zmierzających do ograniczenia zbrojeń masowej zagłady. Szczególne znaczenie cały naród polski przywiązuje do zapobieżenia wprowadzeniu do produkcji i rozmieszczeniu w Europie broni neutronowej, gdyż cofnęłoby to proces odprężenia.

PRL aktywnie współuczestniczyć będzie również w staraniach o osiągnięcie postępu w wiedeńskich rozmowach w sprawie ograniczenia sił zbrojnych i

(Dokończenie na str. 2)

*Całe miasto pobielało, pierwszy śnieg podziałał mobilizująco na osoby, które mają go odgarniać... Szkoda tylko, że nie na wszystkie.*
Fot. JADWIGA RUBIŚ

Pierwszy śnieg okazał się niebezpieczny, sfotografowany przez nas „star" wpadł w poślizg koło Brzeska Nowego. Mimo że wyglądało to groźnie, kierowca i pasażer wyszli bez szwanku, rozsypały się tylko transportowane z Puław jabłka. Ale jest to pierwszy sygnał ostrzegawczy...

Fot. JADWIGA RUBIŚ

### W elektrowni Kozienice

# Rusza pierwszy w kraju blok energetyczny o mocy 500 megawatów

W pierwszym w kraju bloku energetycznym o mocy 500 megawatów w elektrowni „Kozienice" trwają pełne napięcia dni. Po ukończeniu trwającej od 24 bm. tzw. próby gazowej, czyli próby sprawności i szczelności systemu chłodzenia turbogeneratora przy pomocy wodoru, nastąpiło próbne rozpalenie kotła. Kolejną będzie próba próżniowa, dalej będzie można przystąpić do wodorowania systemu chłodzenia turbogeneratora. Wszystkie te czynności, związane z rozruchem wymagają najwyższej precyzji. Pierwsze podanie pary na turbinę powinno nastąpić w najbliższych dniach.

## Znów porwanie we Włoszech

**RZYM**

**We wtorek we Włoszech dokonano kolejnego porwania. Dwaj mężczyźni osaczyli wchodzącego wieczorem do domu 55-letniego przemysłowca, dyrektora firmy „Europhon". Andreę Zenesini i zmusili go do zajęcia miejsca w samochodzie, po czym szybko z nim odjechali. Zakłady „Europhon" produkują sprzęt radiowo-telewizyjny.**

## Święto narodowe Jugosławii

Z okazji Dnia Republiki, święta narodowego Socjalistycznej Federacyjnej Republiki Jugosławii, I sekretarz KC PZPR – **Edward Gierek** i przewodniczący Rady Państwa — **Henryk Jabłoński** przesłali do prezydenta SFRJ, przewodniczącego Związku Komunistów Jugosławii — **Josipa Broz-Tito** depeszę z serdecznymi pozdrowieniami i najlepszymi życzeniami. Depesza wyraża zadowolenie z pomyślnie rozwijających się stosunków między obu krajami i partiami.

Z tej samej okazji premier **Piotr Jaroszewicz** wystosował depeszę gratulacyjną do przewodniczącego Związkowej Rady Wykonawczej SFRJ — **Veselina Dziuranovica.**

### Wojna religijna na granicy Kolumbii i Brazylii

# Kolejna masakra w południowoamerykańskiej dżungli

**CARACAS**

Specjalny wysłannik PAP, Ryszard Kapuściński, pisze: Oddział żołnierzy amerykańskich, który uczestniczył w operacji przewiezienia z Gujany do St. Zjednoczonych zwłok 912 czcicieli tzw. „Świątyni ludu" Jima Jonesa, opuścił już teren kolonii tej sekty położonej w dżungli o 250 km na zachód od Georgetown. Jednocześnie w stolicy Gujany policja miejscowa przesłuchuje 80 pozostałych przy życiu członków fanatycznej sekty, z których część oskarżona o morderstwa i inne przestępstwa ma stanąć przed sądem. Jednakże bliższe szczegóły o działalności sekty, cieszącej się poparciem wysokich osobistości amerykańskich, są nadal otoczone atmosferą tajemniczości, z którą stykałem się przez cały czas mojego pobytu w Gujanie.

Jednocześnie rozgłośnia radia kolumbijskiego „Super de Colombia" nadała z Bogoty informacje, że w innej kolonii fanatyków amerykańskich, należących do sekty pod nazwą „Nowy Kościół Boży", znajdującej się na granicy Kolumbii i Brazylii, doszło do wojny religijnej, w której poniosło śmierć 200 osób. Wśród nich znajduje się też wielu Indian zamieszkujących okoliczne dżungle. Bliższe szczegóły tej kolejnej masakry dopiero napływają i mają być podane do wiadomości w najbliższych dniach.

Wiadomo tylko, że wśród wojujących fanatyków wyróżnia się Amerykanka, Sofia Miller, znana jako „biała bogini Amazonii" — duchowa przywódczyni członków kilkunastu gmin tego kościoła, zajmujących obecnie teren ponad 400 km kwadratowych w Selwie Amazońskiej.

## Prapremiera w Chicago „Raju utraconego" K. Pendereckiego

**Na 29 listopada br. zapowiedziana została w Lyric Opera w Chicago prapremiera nowej opery Krzysztofa Pendereckiego pt. „Raj utracony" do libretta Christophera Fry, według poematu Miltona.** Kierownictwo muzyczne prapremiery sprawuje dyrygent Bruno Bartoletti, reżyseria Virginia Puechera, scenografia — Ezia Frigerio. W gronie wykonawców solowych wystąpią śpiewacy o międzynarodowej sławie.

W styczniu 1979 „Raj utracony" Pendereckiego wystawi — po raz pierwszy w Europie — słynny teatr „La Scala" w Mediolanie; w przyszłym sezonie opera ta zrealizowana ma być przez Teatr Wielki w Warszawie. (j. par.)

## Terminy ferii szkolnych

Jak informuje Ministerstwo Oświaty i Wychowania, w roku szkolnym 1978/79 obowiązywać będą następujące terminy ferii i przerw w zajęciach lekcyjnych:

**przerwa świąteczna** dla wszystkich szkół — w terminie od 22 do 27 grudnia;

**ferie zimowe** dla uczniów szkół podstawowych w okresie 22 stycznia — 3 lutego 1979, a dla młodzieży szkół średnich 5—17 lutego 1979;

**przerwa wiosenna** we wszystkich szkołach od 12 do 17 kwietnia 1979;

**wakacje letnie** dla szkół podstawowych w okresie od 11 czerwca do 18 sierpnia 1979, a dla szkół średnich od 25 czerwca do 31 sierpnia 1979.

W BUDAPESZCIE na półkach księgarskich ukazał się w języku węgierskim wybór przemówień i artykułów I sekretarza KC PZPR, Edwarda Gierka.

W STOLICY Ludowej Republiki Angoli nastąpiło 28 bm. parafowanie protokołu II sesji polsko-angolskiej komisji mieszanej w sprawie współpracy gospodarczej. Protokół przewiduje rozszerzenie współpracy w dziedzinach: budownictwa, przemysłu, gospodarki morskiej, transportu, wymiany handlowej i pomocy naukowo-technicznej.

OPUBLIKOWANY w Addis Abebie komunikat naczelnego dowództwa sił zbrojnych Etiopii informuje, że wojska rządowe, po przeprowadzeniu dobrze przygotowanego natarcia, zajęły w poniedziałek strategiczne miasto Keren, ostatni punkt oporu separatystów erytrejskich.

W TOKU trwającej obecnie na XXXIII sesji Zgromadzenia Ogólnego NZ debaty rozbrojeniowej, szczególną uwagę poświęca się problematyce środków masowej zagłady, a zwłaszcza broni nuklearnej i chemicznej. Dlatego też z dużym zainteresowaniem przyjęty został zainicjowany przez delegację polską projekt rezolucji Zgromadzenia Ogólnego w sprawie całkowitej eliminacji broni chemicznej.

MINISTER spraw zagranicznych Francji Louis de Guiringaud zakomunikował, że zamierza ustąpić ze swego stanowiska.

## ZE ŚWIATA

Jutro pogoda w rejonie Krakowa kształtować się będzie pod wpływem niżu. Zachmurzenie duże z przejaśnieniami. Rano lokalnie mgły i zamglenia. W ciągu dnia opady śniegu i deszczu ze śniegiem. Wiatry z kierunków południowych i południowo-zachodnich 2—5 m/sek. Temperatura dniem od zero do plus 3, minimalna nocą od zero do minus 4 st. C.

## DLA STAREGO KRAKOWA

**Pracownicy i właściciele SZKÓŁKI DRZEW, KRZEWÓW I BYLIN — BR. GAŁCZYŃSKI i J. ŚLĄSKI w Krakowie** wpłacili na konto odbudowy krakowskich zabytków kwotę 20 tys. zł.

**Spółdzielnia Mieszkaniowa „WSPÓLNOTA"** przekazała 50 tys. zł, a **Miejskie Przedsiębiorstwo Oczyszczania w Krakowie** 32.975 zł.

**Krakowskie Zakłady Usługowe „RENOWACJA", Zakład Własny WUSP „GROMADA"** wpłaciły 10 tys. zł, **OKRĘGOWE PRZEDSIĘBIORSTWO HODOWLI I NASIENNICTWA OGRODNICZEGO w Krakowie** przekazało 10 tys. zł.

Przypominamy numer konta: **Zarząd Rewaloryzacji Zespołów Zabytkowych Krakowa, NBP VII O/M Kraków, nr 35073-6321-189-85.** (es)

Najbardziej hipnotyczne oczy świata — w ocenie hollywoodzkich specjalistów od charakteryzacji — mają: (od góry) aktorka Sophia Loren, modelka Cristina Ferrare, księżna Monaco Grace, komentatorka sportowa Jayne Kennedy i francuska piosenkarka Sheila.
CAF — UPI

## Śmierć po 37 latach agonii

**PARYŻ**

43-letnia Amerykanka, Elaine Esposito zmarła w niedzielę na Florydzie po 37 latach agonii. Jest to najdłuższy stan agonalny odnotowany w historii medycyny. Elaine Esposito zapadła w agonię 6 sierpnia 1941 w momencie, kiedy chirurdzy wykonali jej już szew po operacji wyrostka robaczkowego. Miała wówczas 6 lat. Ojciec dziewczynki, aby zdobyć pieniądze na leczenie córki zatrudnił się jednocześnie u 3 pracodawców. Opiekę nad chorą sprawowała matka, przewracając ją regularnie na łóżku i podając jej tubka specjalne, płynne pożywienie. Zrozpaczeni rodzice zawieźli nawet Elaine do Lourdes w nadziei na cud, ale niestety, daremnie.

ABBA ◇ ABBA ◇ ABBA ◇ ABBA ◇ ABBA

„ABBA"
szwedzki film muzyczny

tournee „ABBY" po Australii, wszystkie światowe przeboje tego zespołu — kolor — panorama — 90 minut dobrej rozrywki.

**OD 30 LISTOPADA w kinie „ŚWIT" —**
godzina 16, 18, 20

**OD 1 GRUDNIA w kinie „WOLNOŚĆ" —**
godzina 10, 12, 16, 18, 20

K-8276

ABBA ◇ ABBA ◇ ABBA ◇ ABBA ◇ ABBA

# Posiedzenie Biura Politycznego Komitetu Centralnego PZPR

(Dokończenie ze str. 1)

zbrojeń w Europie środkowej oraz odnosić się z uwagą do innych działań na rzecz zmniejszenia zbrojeń konwencjonalnych, ograniczenia budżetów militarnych i podjęcia realnych kroków rozbrojeniowych, bez naruszania bezpieczeństwa żadnej strony.

PRL podziela stanowisko, że wobec wzmaganego przez państwa NATO wyścigu zbrojeń konieczne jest zachowanie i umocnienie obronnego potencjału Zjednoczonych Sił Zbrojnych Układu Warszawskiego. Równocześnie dążyć należy do dalszego doskonalenia mechanizmów koordynacji wspólnej, pokojowej polityki i zacieśnienia współdziałania wszystkich sojuszniczych państw w jej realizacji na arenie międzynarodowej.

Polska będzie zdecydowanie przeciwstawiać się wszelkim działaniom, które osłabiałyby zwartość i zdolność obronną Układu, jako wymierzonym przeciwko żywotnym interesom wszystkich jego państw członkowskich i ich narodów.

Biuro Polityczne KC PZPR omawiając całokształt sytuacji międzynarodowej podkreśliło, że PRL będzie nadal wnosić swój wkład w pogłębianie jedności wszystkich sił socjalizmu, wolności narodów i postępu. W żywotnym interesie umocnienia tych sił leży zdecydowane przeciwstawienie się antypokojowemu i hegemonistycznemu kursowi kierownictwa Chin, które sprzymierza się z przeciwnikami odprężenia i dąży do destabilizacji sytuacji w świecie a szczególnie w Europie. Polska, która gorąco popierała bohaterską walkę narodu wietnamskiego o wolność i niezależność oraz z szacunkiem odnosi się do jego pracy nad likwidacją zniszczeń wojennych i pokojowej polityki, wita z uznaniem zawarty między ZSRR i SRW układ o przyjaźni i współpracy jako wyraz socjalistycznego internacjonalizmu.

Biuro Polityczne podkreśla doniosłe znaczenie deklaracji o sytuacji na Bliskim Wschodzie, uznając że droga do trwałego pokoju i bezpieczeństwa dla krajów tego regionu świata, w tym dla Izraela, prowadzi nie przez separatystyczne porozumienia, lecz poprzez ustalenia konferencji pokojowej z udziałem wszystkich zainteresowanych państw, poprzez realizację rezolucji ONZ.

Polska wespół ze Związkiem Radzieckim, z sojusznikami z Układu Warszawskiego, wespół z innymi państwami socjalistycznymi, w przyjaznej współpracy z ruchem krajów niezaangażowanych i wszystkimi innymi siłami dążącymi do realizacji podstawowego prawa ludzi i narodów — prawa do życia w pokoju, wnosić będzie swój wkład do umacniania światowej koalicji walki o położenie kresu wyścigowi zbrojeń, o międzynarodowe bezpieczeństwo i powszechny pokój.

Biuro Polityczne KC PZPR zapoznało się z informacją o rozwoju rolniczych spółdzielni produkcyjnych w latach 1974—78. Stwierdzono, że w tym okresie nastąpił ilościowy i jakościowy rozwój spółdzielni produkcyjnych, wzrósł ich autorytet w środowisku wiejskim. Zwiększyła się ilość nowych członków i przeciętny obszar spółdzielni. Wzrosła wydajność z hektara, a także pogłowie zwierząt, choć przyrost pogłowia bydła nie nadąża za wzrostem areału gruntów spółdzielczych. Nastąpił dalszy rozwój kooperacji spółdzielni z rolnikami indywidualnymi. Poprawiły się warunki pracy i rozwinęła się działalność socjalno-bytowa, znacznie wzrósł dochód ogólny spółdzielni i dochód do podziału między członków i ich domowników.

Biuro Polityczne stwierdziło, że obecny stopień rozwoju spółdzielczości rolniczej stwarza podstawy dalszego zwiększania plonów, wzrostu produkcji zwierzęcej, rozwoju przetwórstwa i przemysłu rolnego, usług, zwłaszcza mechanizacyjnych i budowlano-montażowych. Niezbędne jest zwiększenie w spółdzielniach liczby fachowców z wyższym i średnim wykształceniem, rozwój samorządności oraz dalsze doskonalenie i pogłębianie współpracy z rolnikami indywidualnymi.

Biuro Polityczne KC PZPR zaakceptowało informację Ministerstwa Pracy, Płac i Spraw Socjalnych oraz Ministerstwa Zdrowia i Opieki Społecznej w sprawie podejmowania kroków sprzyjających dalszej poprawie jakości i efektywności pracy zatrudnionych w służbie zdrowia i opieki społecznej, a także stworzenie korzystniejszych warunków do naboru pracowników tam, gdzie najbardziej odczuwa się niedobór kadr medycznych.

## Dokumenty 60-lecia KPP i 30-lecia zjednoczenia ruchu robotniczego w Centralnym Archiwum KC PZPR

W połowie grudnia przypadają dwie historyczne rocznice — 30-lecie Kongresu Zjednoczeniowego PPR i PPS, który powołał do życia Polską Zjednoczoną Partię Robotniczą oraz 60-lecie Komunistycznej Partii Polski powstałej ze zjednoczenia SDKPiL i PPS-Lewicy. Wydarzenia te oraz działalność obu partii znalazły odbicie w bogatych zbiorach Centralnego Archiwum KC PZPR.

Jak informuje dyrektor Archiwum, prof. Janusz Durko, ma ono 368 zespołów i kolekcji dokumentów o łącznej objętości 840 mb. (ok. 100 tys. teczek), wspomnienia i relacje o łącznej objętości 138 mb. (ok. 22 tys. teczek), ok. 1800 tys. zdjęć-negatywów, ok. 1900 tys. mikrofilmów oraz ponad 28 tys. fotografii. Bardzo poważna część dotyczy KPP, PPR, PPS, a przede wszystkim zjednoczenia ruchu robotniczego i powstania PZPR.

## 20 stycznia 1979 roku odbędzie się X Zjazd TPP-R

28 bm. odbyło się w Warszawie plenum ZG TPP-R. Podjęto uchwałę o zwołaniu w dniu 20 stycznia 1979 r. — w roku obchodów 35. rocznicy powstania PRL — X Krajowego Zjazdu Towarzystwa Przyjaźni Polsko-Radzieckiej, który podsumuje działalność ideowo-wychowawczą Towarzystwa w minionych 4 latach i przyjmie program działania tej organizacji do 1983 r. Zjazd dokona również zmian i poprawek w statucie TPP-R, wybierze nowe, naczelne władze. Obrady prowadził członek Biura Politycznego KC PZPR, przewodniczący ZG TPP-R, wicepremier Jan Szydlak.

TPP-R liczy dziś blisko 4,5 mln członków zrzeszonych w ok. 65 tys. ogniw podstawowych we wszystkich środowiskach społecznych i zawodowych, w mieście i na wsi. Do TPP-R należą, na prawach członkostwa zbiorowego, załogi wielkich zakładów przemysłowych. Działając w ramach FJN, pod ideowym kierownictwem PZPR, Towarzystwo upowszechnia wiedzę o historii, dniu dzisiejszym i perspektywach rozwojowych Kraju Rad, o życiu i pracy jego obywateli, o wszechstronnej, braterskiej współpracy polsko-radzieckiej.

## 1. grudnia godzina 16.30

## Dziennikarze oczekują tarnowian

W najbliższy piątek (1 grudnia) mieszkańcy Tarnowa i województwa będą mieli możność udziału w nietypowym spotkaniu z dziennikarzami. Mianowicie Czytelnicy prasy, Radiosłuchacze i Telewidzowie mogą w tym dniu na zasadzie dowolnego wyboru rozmówcy podjąć indywidualne rozmowy, na dowolne tematy z pracownikami środków masowego przekazu, znanymi im z publikacji.

Tego dnia w godzinach 16.30—18.30 w „Sali Lustrzanej" w Tarnowie (ul. Wałowa 10) na rozmówców oczekiwać będą: J. Sadecki, Z. Satała, Z. Guzowski („Gazeta Południowa"), S. Ciepły („Gazeta Południowa" i „TEMI"), L. Konarski, Z. Ringer, Z. Szych („Dziennik Polski"), M. Nowy („Echo Krakowa"), Teresa Siedlar, Barbara Tomaszewicz (Polskie Radio), F. Palowski, A. Urbańczyk (TV), J. Domański („Aura"), Elżbieta Zborowska („Hasło Ogrodnicze"), Grażyna Pokorna („Kwiaty"), A. Cichowicz („Tempo"), W. Krupiński („Student"), S. Bortnowski, W. Pykosz („Życie Literackie"), Z. Turek („Przekrój"), Józefa Hennel („Tygodnik Powszechny"), E. Głomb („Tarnowskie Azoty"), A. Jurczak („Metalowiec Tarnowski").

Spotkanie zorganizowane zostało z inicjatywy Zarządu Oddziału Stowarzyszenia Dziennikarzy Polskich w Krakowie.

## co słychać...

*„Ptak północy i ptak słońca", to longplay w języku angielskim i francuskim przeznaczony dla dzieci, który nagrała ostatnio księżna Monaco — Grace. Dochód ze sprzedaży zostanie przeznaczony na potrzeby różnych organizacji zajmujących się problematyką dziecięcą. Myślą przewodnią pierwszej w życiu księżnej Grace płyty jest wezwanie do poszanowania natury.*

**PRZEWODNICZĄCY** Rady Państwa, H. Jabłoński przyjął 28 bm. członka Sekretariatu Generalnego Powszechnego Kongresu Ludowego, dowódcę sił zbrojnych Libijskiej Arabskiej Dżamahiriji Ludowo-Socjalistycznej, brygadiera Abu Baker Junisa Dżabera. Libijskiego gościa przyjął także prezes Rady Ministrów, P. Jaroszewicz. Tego samego dnia gość z Libii opuścił nasz kraj.

**60-LECIE** działalności obchodzi w br. Instytut Biologii Doświadczalnej PAN im. Marcelego Nenckiego, czołowa placówka nauk biologicznych w kraju. Działalność Instytutu omawiano 28 bm. na posiedzeniu Prezydium PAN w Warszawie. Podjęto uchwałę o zorganizowaniu — począwszy od r. 1979 — dorocznych odczytów naukowych imienia wybitnych uczonych polskich.

**W WARSZAWIE** obradował 28 bm. X Zjazd Związku Spółdzielni Niewidomych. Delegaci reprezentowali 16-tysięczną rzeszę zatrudnionych w spółdzielniach pracy na terenie całego kraju.

**Z OKAZJI** Międzynarodowego Dnia Solidarności z Narodem Palestyńskim — obchodzonego na mocy uchwały ONZ 29 bm. Polski Komitet Solidarności z Narodem Azji i Afryki opublikował oświadczenie, wyrażając wraz z całym polskim społeczeństwem wyrazy solidarności z arabskim narodem Palestyny.

**W 36. ROCZNICĘ** śmierci Marcelego Nowotki, działacza ruchu robotniczego, niezłomnego bojownika o niepodległość Polski, współorganizatora PPR i I sekretarza jej KC — społeczeństwo Warszawy oddało 28 bm. hołd jego pamięci.

**NA CMENTARZU** Komunalnym na Powązkach w Warszawie 28 bm. odbył się pogrzeb znanego pisarza i działacza społecznego — Antoniego Olchy. Zmarły był długoletnim działaczem ruchu ludowego.

## Spotkanie P. Jaroszewicza z Prezydium Komitetu Nagród Państwowych

Członek Biura Politycznego KC PZPR, prezes Rady Ministrów **Piotr Jaroszewicz**, spotkał się 28 bm. z członkami Prezydium Komitetu Nagród Państwowych, kończącego 4-letni okres działalności. Premier podziękował członkom Komitetu za aktywną działalność, podkreślając wzrost roli i znaczenia nagród państwowych w całokształcie polityki gospodarczej i kulturalnej państwa. Nagrody te stały się bodźcem, a równocześnie ważnym stymulatorem rozwoju nauki, techniki, literatury i sztuki.

Nawiązując do programów VI i VII Zjazdów PZPR oraz uchwał XII Plenum, premier wyraził nadzieję, że do Komitetu będzie zgłaszanych coraz więcej osiągnięć powstałych we współpracy ludzi nauki i techniki, osiągnięć przynoszących efekty ekonomiczne naszej gospodarce.

Zabierając głos, przewodniczący Komitetu Nagród Państwowych, prof. dr **Janusz Groszkowski** przedstawił propozycje dotyczące działania Komitetu w przyszłej kadencji. Zaproponował również wprowadzenie nowego rodzaju nagrody — nagrody państwowej specjalnej, która byłaby przyznawana wyłącznie na wniosek prezesa Rady Ministrów.

## Kwiaty na grobie Zbigniewa Skolickiego

Delegacja władz miasta z wiceprezydentem m. Krakowa, Andrzejem Żmudą i przedstawiciele aktywu społeczno-gospodarczego złożyli wczoraj wiązanki kwiatów na grobie zmarłego przed siedmiu laty przewodniczącego Prezydium Rady Narodowej Miasta Krakowa, **Zbigniewa Skolickiego.**

## Z KRAJU

# Społeczna kontrola związków zawodowych

W naszym województwie działa 16 zespołów związkowej kontroli społecznej, w tym: zespół wojewódzki (liczący 21 osób), 4 dzielnicowe, 9 miejsko-gminnych i 2 gminne (w Gdowie i Alwerni). Terenem ich działalności jest przede wszystkim rynek artykułów konsumpcyjnych zarówno żywnościowych, jak i przemysłowych, gastronomia oraz usługi. Członkowie zespołów mają również uprawnienia przeprowadzania kontroli w zakładach przemysłowych produkujących wyroby rynkowe.

W ub. r. przeprowadzono ponad 5.200 kontroli, w br., do końca września — 4.436. Skontrolowano m. in. 2.605 sklepów oraz kiosków uspołecznionych i prywatnych, 813 zakładów gastronomicznych, 132 stołówki i bufety zakładowe, 798 zakładów usługowych, 82 kolonie letnie i ośrodki wczasowe oraz 8 ośrodków służby zdrowia. W wielu przypadkach ujawniono pobieranie wyższych cen od obowiązujących, oszukiwanie na wadze, chowanie atrakcyjnych towarów pod ladę itp.

Ocena skuteczności działania społecznej kontroli związków zawodowych była jednym z tematów wczorajszego posiedzenia Prezydium Wojewódzkiego Komitetu Kontroli Społecznej w Krakowie. Obrady prowadził zastępca przewodn. WKKS — **Marian Smuga.**

Bardzo wysoko oceniono wysiłek ludzi zaangażowanych w działanie mające na celu obronę interesów społecznych. Zabierający głos w dyskusji podkreślali jednak nie zawsze jeszcze wystarczającą skuteczność owych kontroli i reakcji na nie. Stwierdzono również, że zbyt rzadko kontrolowane były ośrodki służby zdrowia, podobnie jak kolonie letnie czy ośrodki wczasowe. A wiadomo, że szczególnie działalność służby zdrowia, wywołuje często krytyczne uwagi w społeczeństwie. (bog)

## Z obrad krakowskiej „20" w KRZZ

# Sprawy socjalne równie ważne jak produkcja

Przedstawiciele 20 największych zakładów województwa miejskiego krakowskiego spotkali się wczoraj w siedzibie Krakowskiej Rady Związków Zawodowych na naradzie poświęconej omówieniu zadań wynikających z potrzeby poprawienia warunków socjalnych w krakowskich zakładach przemysłowych w przyszłym roku. W obradach uczestniczył sekretarz KK PZPR — **Henryk Michalski.**

Podstawą dyskusji był referat wiceprzewodniczącego KRZZ — **Mariana Smugi.** Obok niewątpliwych osiągnięć, do jakich można np. zaliczyć fakty skorzystania w br. przez 200 tysięcy pracowników naszego województwa z wczasów, 127 tys. dzieci z kolonii, 17 tys. osób z regularnych posiłków regeneracyjnych, wielu tysięcy osób ze 183 stołówek, wciąż występują, niestety, zjawiska negatywne i różnego rodzaju niedociągnięcia w działalności socjalno-bytowej. Zbyt mało np. robi się w niektórych zakładach w celu zmniejszenia emisji pyłów i gazów oraz hałasu w pobliżu stanowisk pracy, nie wszędzie wyposażono pracowników na czas w odzież zimową, mimo że powybijane były okna w halach fabrycznych, nie było ciepłej wody. Niepokój musi budzić także fakt niewykorzystania miejsc wczasowych w pewnych zakładach (m. in. w HiL) podczas gdy w innych miejsc tych brakowało.

Aby poprawić istniejącą sytuację w zakresie bhp, planuje się w wielu zakładach przeprowadzenie prac modernizacyjnych oraz zmiany technologii produkcji. Wraz z poprawą warunków pracy będzie się jednak dążyć do zwiększenia zdyscyplinowania załóg, gdyż obecnie notuje się zbyt dużą fluktuację kadr oraz niepokojącą absencję chorobową.

W dyskusji, w której zabrali głos m. in. przedstawiciele „Szadkowskiego", „Polfy", „Stomilu", Zakładów Tytoniowych mówiono także o sprawach pracowniczych ogrodów działkowych, leczenia sanatoryjnego, zaopatrzenia bufetów itp.

## echa DNIA

### Sztandar dla handlowców

Odbyła się uroczystość wręczenia sztandaru Komitetowi Zakładowemu PZPR przy Woj. Przeds. Handlu Wewnętrznego.

KZ PZPR przy WPHW legitymuje się dobrymi wynikami pracy ideowo-wychowawczej wśród pracowników operatywu handlowego i usługowego. Skupia w ramach pięciu OOP 420 członków i kandydatów PZPR. W br. do socjalistycznego współzawodnictwa pracy przystąpiło 2.358 pracowników, o tytuł BPS współzawodniczy 201 zespołów, a o Handlowy Znak Jakości ubiegają się 62 sklepy. Aspekty pracy zakładowej organizacji partyjnej zostały podkreślone w okolicznościowym referacie I sekretarza KZ PZPR przy WPHW — Marii Makulec.

Podczas akademii 15 pracowników przedsiębiorstwa otrzymało legitymacje członkowskie PZPR, a 38 legitymacje kandydackie. Wyróżniający się wśród załogi zostali udekorowani resortowymi Odznakami „Zasłużony Pracownik Handlu" oraz Odznakami „Za pracę społeczną dla m. Krakowa". (Z)

### Uznanie dla honorowych dawców krwi

W Teatrze Ludowym w Nowej Hucie odbyła się wczoraj uroczysta akademia z okazji „Dni Honorowego Krwiodawstwa". Przewodniczący Komisji Krwiodawstwa przy Zarządzie Krakowskim PCK, prof. **Marian Doleżal** zapoznał zebranych z 20-letnią historią pięknej akcji honorowego oddawania krwi — najcenniejszego z lekarstw. 10 osób otrzymało odznaki Zasłużony Honorowy Dawca Krwi a 6 klubów HDK otrzymało listy pochwalne prezesa ZG PCK. Złote Odznaki Honorowego Dawcy Krwi otrzymało 20 członków Klubu HDK przy HiL a szczególnie zasłużonym dla propagowania krwiodawstwa wręczono dyplomy. W akademii wziął udział wiceprezydent m. Krakowa, **Eugeniusz Janczarski.**

### Sesja naukowa w SITG

Dzisiaj odbędzie się w Domu Technika sesja naukowa poświęcona 500-leciu eksploatacji węgla kamiennego na Dolnym Śląsku, 450-leciu wydania „Ordunku Górnego" oraz 100-leciu założenia Czytelni Polskich Akademików Górniczych w Leoben. Zebrani wysłuchają trzech referatów — dotyczących wspomnianych rocznic — przygotowanych przez prof. Jerzego Jarosa, mgr Józefa Piotrowicza i doc. inż. Karola Jahodę.

W czasie sesji podsumowany zostanie także dorobek Krakowskiego Oddziału Stowarzyszenia Inżynierów i Techników Górnictwa — za rok 1978.

### Najlepsi studenci

Zakończyły się eliminacje współzawodnictwa w nauce i pracy społecznej o odznakę im. Mikołaja Kopernika. Wczoraj spotkali się w „Jaszczurach" studenci, którzy osiągnęli w roku 1977/78 najlepsze wyniki w nauce — średnia powyżej 4,8 — a jednocześnie byli czynnymi działaczami organizacji studenckiej, uczestniczyli w pracach kół naukowych. 11-u najlepszym wręczono Złote Odznaki im. Mikołaja Kopernika, dyplomy i nagrody w postaci dofinansowania do wycieczek Almaturu. A oto lista zwycięzców konkursu: Andrzej Dąbrowski AE, Maciej Szymkat — AGH, Henryk Szot — AR, Roman Kurzawski ASP, Dobiesław Dudek AWF, Leszek Wojnar PK, Ewa Kowalczyk PWSM Ewa Taraszkiewicz PWST, Krzysztof Ciesielski UJ, Anna Szymańska WSP. (ag)

### W Mogilanach o naukoznawstwie

W Ośrodku Pracy Twórczej PAN w Mogilanach rozpoczęło się dzisiaj dwudniowe plenarne posiedzenie Komitetu Naukoznawczego Polskiej Akademii Nauk, poświęcone omówieniu dorobku ośrodka krakowskiego w tej dziedzinie. Program posiedzenia wypełni 7 prelekcji, które wygłoszą pracownicy naukowi krakowskich szkół wyższych. Warto wspomnieć, iż wyznaczenie jako miejsca posiedzenia Mogilan k. Krakowa świadczy o wzroście zainteresowania krajowej opinii naukowej dorobkiem środowiska krakowskiego.

### Kadry techniczne w przemyśle

Wczoraj w Krakowskim Oddziale Naczelnej Organizacji Technicznej odbyła się narada na temat wykorzystania kadr technicznych w przemyśle, zorganizowana przez NOT i Komitet Naukowo-Techniczny d/s Doskonalenia Kadr Technicznych.

Na naradzie wygłoszono referaty: „Wykorzystanie kadr technicznych w dużym zakładzie przemysłowym na przykładzie Zakładów Azotowych w Tarnowie" — mgr inż. St. Opałki oraz „Możliwości i warunki podnoszenia poziomu kwalifikacji kadry inżynieryjno-technicznej — dr T. Mroczkowskiego. (k)

### 70-lecie urodzin Juliusza Kędziory

70-lecie urodzin obchodził 28 bm. pisarz krakowski — Juliusz Kędziora, który debiutował w 1936 r. powieścią „Marcyna", wyróżniona I nagrodą w konkursie powieściopisarskim „Ilustrowanego Kuriera Codziennego". Debiutem dramatopisarskim tego autora była „Burza", której prapremiera odbyła się na scenie Teatru im. J. Słowackiego w 1938 r. J. Kędziora, wieloletni współpracownik Polskiego Radia i pism literackich, napisał po wojnie kilka popularnych książek młodzieżowych oraz znaną trylogię, na którą złożyły się — „Portret człowieka", „Na drogach słowa. Portret apostoła" oraz „Światło w ciemności. Portret świętego". Z okazji jubileuszu pisarz otrzymał listy gratulacyjne m. in. od ZLP.

### Jubileusz Instytutu Technologii Nafty

Instytut Technologii Nafty w Krakowie obchodzi w tym roku 20-lecie swej działalności. O dorobku jednego z najnowocześniejszych w kraju ośrodków badawczych, opracowującego technologię przetwórstwa ropy naftowej mówił wczoraj na konferencji prasowej dyrektor naczelny mgr **Tadeusz Kapcia.** Instytut opracował już wiele technologii produkcji asfaltu, smarów i paliw. Obecnie trwają badania nad nowymi technologiami umożliwiającymi wyeliminowanie importu niektórych produktów naftowych.

POLONIA W WALCE O NIEPODLEGŁOŚĆ

# Odrodzona Polska jest także ich dziełem

**W Auli Uniwersytetu Jagiellońskiego rozpoczęła się dzisiaj, zorganizowana przez Instytut Badań Polonijnych UJ, dwudniowa konferencja na temat roli Polonii w walce o niepodległość Polski w okresie I wojny światowej.**

**Program spotkania zawiera wystąpienia: prof. dr Lecha Trzeciakowskiego, prof. dr Mariana Zgórniaka, prof. dr Mariana M. Drozdowskiego, doc. dr Hieronima Kubiaka, prof. dr Andrzeja Brożka, doc. dr Mirosława Francića, mgr Marii Ignatowicz-Mrozowskiej, prof. dr Wojciecha Wrzesińskiego, dr Haliny Florkowskiej-Francić i dr Adolfa Juzwenki.**

**Przedstawiamy Czytelnikom relacje z wystąpienia prof. MARIANA ZGÓRNIAKA.**

**W PIERWSZYCH LATACH naszego wieku na kontynentach obu Ameryk żyło 3.200 tys. Polaków.** 3 miliony w Stanach Zjednoczonych, 45 tys. w Kanadzie, 100 tys. w Brazylii i 32 tys. w Argentynie. W zgrupowaniach Polaków mieszkających na obczyźnie działały organizacje kultywujące tradycje narodowe i niepodległościowe. Oto kilka z nich: „Gmina Chicago", założona w 1866 roku była poprzednikiem założonego w 1880 r. Związku Narodowego Polskiego. W 1874 powstało Zjednoczenie Polskie Rzymsko-Katolickie w Ameryce a w 1898 r. Związek Polek. Powstawały też organizacje paramilitarne jak np.: „Ochotnicy Pułaskiego", „Towarzystwo Gwardii Kościuszki", „Towarzystwo Wolnych Polskich Krakusów". W 1887 r. powstało Sokolstwo Polskie w Ameryce zaś w 1894 — Związek Sokołów Polskich w Ameryce.

Pierwszy Kongres Narodowy Polski, w czasie którego odsłonięto pomniki Tadeusza Kościuszki i Kazimierza Pułaskiego, wydał w maju 1910 roku w Waszyngtonie rezolucję stwierdzającą m. in.: *My Polacy mamy prawo do bytu samodzielnego narodowego i uważamy za swój święty obowiązek dążyć do osiągnięcia niepodległości politycznej dla naszej ojczyzny Polski.*

Dwa lata później na Międzynarodowym Zjeździe Związków Sokolich w Pittsburgu połączono związki sokolskie w jedną organizację, a z dziewięciu stowarzyszeń polonijnych stworzono Komitet Obrony Narodowej, zasilający z czasem Polski Skarb Wojskowy znacznymi dotacjami uzyskanymi ze składek.

**WYBUCH WOJNY** zaskoczył polską emigrację i spowodował w niej podział na — ogólnie mówiąc — zwolenników uzyskania niepodległości przy pomocy państw alianckich i widzących tę samą możliwość dzięki państwom centralnym. Przede wszystkim jednak wojna w Europie zaktywizowała emigrantów. Wzmożono zbiórkę pieniężną. Aleksander Dębski, sekretarz KON-u przywiózł do Krakowa 3500 dolarów dla Komisji Wojskowej, kierowanej przez Władysława Sikorskiego. Ignacy Paderewski utrzymywał łączność pomiędzy Szwajcarskim Komitetem Pomocy Ofiarom Wojny w Polsce a Centralnym Komitetem Ratunkowym w Ameryce. Emigranci rwali się do walki — głównie młodzież sokolska. Ale Henryk Sienkiewicz nawoływał do nieangażowania się na razie po żadnej stronie: *„...Czekajcie cierpliwie i nie twórzcie legionów na niczyją korzyść..."*.

Ale do walki przygotowywano się. Po długich staraniach i pertraktacjach w 1917 roku otwarto szkołę wojskową w Toronto i Szkołę Podchorążych w Cambridge Springs (USA).

22 stycznia 1917 roku prezydent Wilson złożył w kongresie deklarację, w której za jeden z warunków przyszłego pokoju uznawał powstanie niepodległej, zjednoczonej i samoistnej Polski. Ale na razie trwała wojna. Paderewski wysunął projekt utworzenia armii polskiej w Stanach Zjednoczonych. Nie uzyskał jednak zgody rządu. Zezwolono jedynie na werbowanie ochotników w wieku pozapoborowym: poniżej 20 i powyżej 30 roku życia. Wszyscy inni mieli służyć w armii amerykańskiej.

Polscy ochotnicy ze Stanów Zjednoczonych zaczęli więc przybywać do Francji, której to rząd zezwolił na utworzenie armii polskiej. Tam też powstał Komitet Narodowy Polski. Wspomniane już polskie szkoły wojskowe w Kanadzie i Stanach Zjednoczonych przeszkoliły 22 tys. osób. 20 tysięcy z nich dotarło do Francji. Dołączyło do nich 2 tys. ochotników z Ameryki Południowej.

**11. LISTOPADA 1918 ROKU,** gdy zostały już wydane rozkazy do uderzenia w kierunku na Metz nadeszła wieść o zawieszeniu broni i zakończeniu działań na froncie zachodnim. Ale armia polska nadal rosła. Z Włoch przybyło 38 tys. Polaków, głównie jeńców z armii austro-węgierskiej. Jeden oddział dotarł do Francji aż z Chin. W efekcie armia liczyła 100 tys. osób. Gdy przybyła do Polski wzmocniła Polskie Siły Zbrojne posiadające około 170 tys. żołnierzy.

Do kraju powróciła także 4 Dywizja Strzelców, resztki Dywizji Syberyjskiej oraz oddział sformowany w 1918 r. w okolicach Murmańska i Archangielska.

Po okrzepnięciu niepodległego państwa część ochotników ze Stanów Zjednoczonych, ponad dwanaście tysięcy osób, powróciło do swych domów, część pozostała w Wojsku Polskim, wielu poległo...

*

**ZASŁUGI POLONII amerykańskiej omawia w swym wystąpieniu prof. MARIAN DROZDOWSKI.** W dziedzinie politycznej — przypominała amerykańskiemu społeczeństwu, całemu światu prawo Polski do niepodległości, co wpłynęło także na jej własną świadomość narodową. Zorganizowała swoje grupy nacisku w federalnej i stanowej administracji, w licznych organizacjach i prasie amerykańskiej. W płaszczyźnie dyplomatycznej zabiegi przywódców Polonii na czele z Ignacym Paderewskim doprowadziły do publicznej krytyki antypolskiej polityki państw centralnych. Należy docenić znaczenie Armii Polskiej we Francji: była ważnym polskim atutem na konferencji pokojowej w Paryżu i wzmocnieniem nowo tworzonej armii Rzeczypospolitej. W płaszczyźnie ekonomiczno-finansowej: 70 proc. wpływów Polskiego Skarbu Wojskowego pochodziło z ofiar Polonii Stanów Zjednoczonych. Dzięki tej pomocy udało się uratować w czasie wojny dziesiątki tysięcy dzieci, jeńców, ludzi chorych i rannych. Pieniądze te zasiliły także skarb nowo powstałego państwa. „Ciąży więc na nas — twierdzi prof. Drozdowski — wielki dług pamięci i wdzięczności oraz szacunku wobec bezinteresownej pomocy ludzi, którzy w amerykańskiej społeczności zajmowali najniższe pozycje".

A jaki był epilog bohaterów? Jeden z referentów w dzisiejszej sesji, prof. **Andrzej Brożek**, tak o tym pisze w swojej książce „Polonia Amerykańska": *„Ci, którzy powrócili, zostali zaopatrzeni w mundury z demobilu i mieli znów zacząć nowe życie w Ameryce, zdani jedynie na społeczną samopomoc. Powołali m. in. Stowarzyszenie Weteranów Armii Polskiej. I cytuje relacje kronikarza: „Taki powrót naszych żołnierzy musiał zrobić i zrobił w Polonii najprzykrzejsze wrażenie, mimo woli musieliśmy porównać los tych naszych weteranów z dostatnim zaopatrzeniem weteranów Armii Amerykańskiej i boleliśmy nad naszą niedolą..."*.

**M. N.**

# W „Dniu Podchorążego" Lata pracy i nauki owocują w służbie ojczyzny

**W Modlinie, którego osamotniona załoga tak dzielnie broniła w ostatnich dniach września 1939 r. honoru polskiego żołnierza, zawiązał się na początku 1948 roku Kurs Oficerów Służby Chemicznej. Dał on początek nowej uczelni wojskowej — Wyższej Szkole Oficerskiej Wojsk Chemicznych, która obecnie obchodzi swoje 30-lecie.**

Od października 1954 r. uczelnia ta związała się ściśle z Krakowem. Tutaj znalazła swoją stałą siedzibę, otrzymała sztandar ufundowany przez społeczeństwo naszego miasta i imię żarliwego komunisty Stanisława Ziai — w 21 rocznicę jego tragicznej śmierci z rąk hitlerowskich okupantów.

### W PIERWSZEJ LINII

W czasach pokoju, tak drogo okupionego męczeństwem narodu polskiego, najwyższą powinnością młodej żołnierskiej kadry — jest zdobywanie zawodowych kwalifikacji i ofiarna służba ojczyźnie. Tę patriotyczną dewizę realizuje szkoła z pełnym zaangażowaniem, sumiennością i dyscypliną.

Odwiedzając kilkakrotnie mury tej uczelni czuliśmy zawsze głęboką atmosferę rzetelnej pracy i nauki podchorążych, dbałość o idealny wprost porządek utrzymywany na terenie wszystkich obiektów, a równocześnie rezultaty nie tylko fachowej, ale i ogólnej edukacji słuchaczy — ich wysoką wiedzę i kulturę współżycia.

Dowodem uznania, także władz miejskich, dla Wyższej Szkoły Oficerskiej Wojsk Chemicznych w Krakowie było przyznanie jej odznaczeń: 1000-lecia Państwa Polskiego, Złotej Odznaki „Za pracę społeczną dla miasta Krakowa", Złotej Odznaki Honorowego Krwiodawstwa i Medalu 600-lecia Dzielnicy Kleparz.

### OWOCNE KONTAKTY

Szkoła utrzymuje szerokie kontakty z wyższymi uczelniami Krakowa, współpracuje z instytutami naukowymi, rozwija własną działalność badawczą i techniczną. Wysoki poziom i wyniki dydaktyczne są m. in. zasługą wysoko kwalifikowanej kadry wykładowców i wychowawców. Obecnie 10 proc. tej kadry posiada stopnie naukowe doktora, a 50 proc. otwarte przewody doktorskie. Na uczelni działa od 10 lat wieczorowe i zaoczne Studium Inżynierskie, a od 1974 r. — Szkoła Oficerów Rezerwy.

Nie sposób pominąć licznego udziału słuchaczy i absolwentów WSOWCh w pracach naukowo-badawczych oraz uzyskane dotąd efekty w postaci opracowań racjonalizatorskich i wynalazczych. Od marcowych dni 1948 r. uczelnia wychowała i wyszkoliła setki oficerów wojsk chemicznych o rozległym horyzoncie zaangażowanego politycznie i społecznie działacza. Długa jest też lista prymusów uczelni.

### DLA SWEGO MIASTA

Dowodem zaangażowania i więzi z Krakowem są czyny społeczne kadry i słuchaczy uczelni na rzecz Krakowa. W bieżącym roku są to m. in. prace przy porządkowaniu terenów w okolicy pętli łagiewnickiej, wykonywanie prac ziemnych przy budowie ul. Kapelanka, czy udział w akcji „Każdy kłos na wagę złota" w pobliskim Zabierzowie.

Ostatnio słuchacze uczelni zadeklarowali 2400 roboczogodzin na rzecz odnowy krakowskich zabytków.

***

Dziś, tj. 29 bm. w Dniu Chorążego odbyła się w Wyższej Szkole Oficerskiej Wojsk Chemicznych podniosła uroczystość dekoracji sztandaru wysokim odznaczeniem — Sztandarem Pracy II klasy, a od godz. 13 uczelnia gości grupę dziennikarzy z całego kraju, którzy zwiedzają obiekty dydaktyczne i spotykają się z przodownikami nauki i wyszkolenia wojskowego.

**ADAM ŻARNOWSKI**

# Czy następca tronu zdąży nauczyć się rządzenia?

W powodzi bieżących doniesień z Iranu i prognoz co do przyszłości tego kraju niemało miejsca zajmują rozważania dotyczące prespektyw monarchii szacha Rezy Pahlawi. Niektórzy komentatorzy analizują również możliwość abdykacji szacha i wynikającej stąd sukcesji tronu, ale już w warunkach monarchii konstytucyjnej. W ten sposób pojawiła się na firmamencie chowana pod kloszem osoba: 18-letni książę Reza Pahlawi, syn szacha i następca irańskiego tronu. Mimo młodego wieku, jest on pilotem-kadetem w bazie lotniczej Reese w stanie Texas i, jak podaje tygodnik „Newsweek", lekkie awionetki pilotował już jako 13-letni chłopiec, natomiast skomplikowany, naddźwiękowy samolot F-5 — mając ledwie o dwa lata więcej.

W bazie Reese następca tronu przebywa 5 dni w tygodniu; wstaje o 6 rano, lata na samolotach, równocześnie studiuje i uprawia sport. Podobnie jak inni kadeci, syn szacha Iranu pucuje buty, pierze bieliznę i sypia w wojskowych barakach.

Weekendy są już mniej spartańskie. Rząd irański, by nie powiedzieć tata, kupił młodemu sukcesorowi tronu posiadłość w pobliskim Lubbock za 265 tys. dolarów, wokół którego jeździ on sobie w złotym lincolnie marki continental lub w skromniejszym jaguarze. Mentor-wychowawca Rezy Pahlawi jr. — przedstawiciel Iranu w ONZ Ardeszir Zahedi ukrywał podopiecznego starannie przed prasą, a jednak młodej, lokalnej dziennikarce udało się wydostać wywiad od szacha in-spe. Działo się to zaraz po fakcie marszu protestacyjnego studentów irańskich w USA pod dom następcy tronu, który stwierdził, że studenci ci nie wiedzą do końca o tym, co się rzeczywiście dzieje w Iranie. „Chciałbym im pomóc, ale nie wiem dlaczego oni, zamiast przyjść do mnie, muszą się maskować i chować twarze za czarnymi maskami" — powiedział jeszcze widać nie dosyć biegły w polityce syn szacha. Nic zresztą dziwnego skoro od urodzenia wychowywany był w izolacji i do normalnych szkół nie mógł chodzić ze względów bezpieczeństwa.

Przyszły (?) szach pobiera nauki w trybie przyspieszonym: ostatnio przez dwa dni sytuację geopolityczną wyjaśnił mu sam Henry Kissinger.

A na razie, przywódcy ruchu studentów irańskich w USA zapytani czemu nie kontaktują się z synem szacha odpowiedzieli, że tak właściwie to nie mają z kim rozmawiać, bo sytuacji w Iranie na pewno nie rozwiąże ten... niemądry dzieciak.

(k)

# Niesława też daje pieniądze

Od sławnej (a raczej niesławnej) afery politycznej „Watergate", która zatrzęsła administracją waszyngtońską i stała się przyczyną bezprecedensowej rezygnacji Richarda Nixona z fotela prezydenta USA, mijają ledwie cztery lata. Nie stoi to na przeszkodzie, jak się okazuje, aby coraz więcej osób bezpośrednio zamieszanych w „Watergate" zaczęło zbijać na aferze niezły kapitał.

W roku bieżącym dołączył do grona sam Richard Nixon, którego pamiętniki („RN: The Memoirs of Richard Nixon") już w maju ukazały się w nakładzie 300 tys. egzemplarzy po blisko 20 dolarów za sztukę. Było to tzw. wydanie w twardej oprawie, zaś zwykłe, „handlowe" (à 10 dol.) ma się ukazać już za kilka tygodni. Oczywiście w wielokrotnie większym nakładzie.... (k)

# Robią roboty

Jak wynika z danych Szwedzkiego Stowarzyszenia Przemysłu Metalowego, w kraju tym działa ponad 600 robotów przemysłowych. Liczba ich podwaja się co trzy lata. Z 513 takich urządzeń zainstalowanych w 1977 r. — 352 służyły przemieszczaniu detali i wyrobów, reszta zaś wykonywała prace lakiernicze i tzw. zgrzewanie punktowe.

**Muzeum Sztuki Współczesnej w San Francisco wzbogaciło się o dziwaczny eksponat — metalowy szkieleciк z głową, która jest woskowym portretem... autorki tego „artystycznego" pomysłu, Elizabeth King. Ten oryginalny straszak ma służyć podobno jako drogowy znak ostrzegawczy.**

CAF — Keystone

# nowości wydawnicze

**Igor Newerly. Rozmowa w sadzie piątego sierpnia.** Czyt. Str. 115. Cena 15.— Wspomnienia poświęcone Januszowi Korczakowi, kalendarium jego życia i twórczości. **Andrzej Stojowski. Kanonierka.** Czyt. Str. 236. Cena 22.— Powieść obyczajowa, której akcja rozgrywa się w 20-leciu międzywojennym na Polesiu. **Kornel Filipowicz. Ulica Gołębia.** Czyt. Str. 668. Cena 50.— Powieść o młodzieży akademickiej Krakowa w latach 1933—39, jej życie, praca, nauka, dążenia. **Zofia Bystrzycka. Samotność.** Czyt. Str. 344. Cena 37.— Powieść obyczajowa o miłości, nieudanym małżeństwie itp. **Edward Kopczyński. Miłość i medycyna.** WŁódz. Str. 195. Cena 20.— Powieść obyczajowa, której bohater lekarz postanawia rozwieść się z żoną. **Zbigniew W. Fronczek. Tam, skąd pociągi odchodzą rzadko a może wcale.** WLub. Str. 154. Cena 14.— Powieść dygresyjna w tonie powiastki filozoficznej, ośmieszająca pewne postawy i osobowości ludzkie.

**Wiesław Wernic. Old Grey.** Czyt. Str. 298. Cena 30.— Powieść dla młodzieży z cyklu „westernów", sensacyjna akcja toczy się wokół poszukiwania tajemniczego mordercy.

**Wiesław Saniewski. Pierwszy stopień do piekła.** WŁódz. Str. 118. Cena 12.— Zbiór reportaży. **Jan Lis, Bogdan Tuszyński. Portrety.** SiT. Str. 113. Cena 18.— Sylwetki znanych polskich sportowców. **Włodzimierz Łęcki. Piła i okolice.** WPozn. Str. 201. Cena 22.— Przewodnik. **Władysław Krygowski. Beskidy Śląski, Żywiecki, Mały i Makowski.** SiT. Str. 413. Cena 80.— Przewodnik. **Przemyśl.** PPWK. Cena 12.— Plan miasta.

Wszystkim, którzy w związku ze śmiercią naszego najukochańszego Męża, Ojca, Brata, Wujka i Stryja

## śp. WŁADYSŁAWA SZYBKI

okazali nam wiele serca, współczucia, pomocy i życzliwości oraz Wszystkim, którzy wzięli tak licznie udział w uroczystościach pogrzebowych, a szczególnie Regionalnemu Związkowi Spółdzielczości Inwalidów w Krakowie, Zarządowi, Radzie Spółdzielni, Radzie Zakładowej, załodze i pracownikom pracy nakładczej Spółdzielni Inwalidów im. Komuny Paryskiej , Związkom Zawodowym Spółdzielczości Pracy, Delegacji Związku Bojowników o Wolność i Demokrację Kraków-Podgórze, Delegacji Związku Inwalidów Wojennych, Pracownikom b. Państwowego Związku Gminnych Spółdzielni w Krakowie, Wojewódzkiemu Klubowi Techniki i Racjonalizacji, Duchowieństwu, Siostrom Zakonnym, Chórowi „Harfa" z parafii OO. Karmelitów, Przyjaciołom i Znajomym — składamy tą drogą najserdeczniejsze podziękowanie.

ŻONA, SYN, SYNOWA i RODZINA

## Praca

**MIŁĄ** panią do samodzielnego prowadzenia domu (3 starsze osoby). Warunki bardzo dobre. Tel. 288-25, godz. 15—20. g-70472

**FRYZJERKĘ** zdolną przyjmie zaraz zakład fryzjerski — Kasprzykowski, Kraków, Mogilska 13b. g-70772

**MŁODA** osoba zaopiekuje się dzieckiem. Oferty 69559 „Prasa" Kraków, Wiślna 2.

**POMOC** domową dochodzącą zatrudnię na bardzo dobrych warunkach. Osiedle Oficerskie, tel. 111-71. g-69988

**KRAWCOWĄ** krawiectwa lekkiego damskiego przyjmę. Kopcińska, pracownia krawiecka, Kraków, Nowowiejska 20/2. g-70055

**DO** sprzątania u chorej raz w tygodniu po południu: Mazowiecka 125/33. g-70119

**PRACOWNIKA** przyjmę. Może być rencista. Adam Stawowski, warsztat wyrobów drewnianych, Kraków, ul. Boh. Stalingradu 55/4. g-70028

**POMOC** do starszych osób potrzebna. Tel. 246-04. g-70571

**MIESZKANIE** sprzątam. Oferty 70770 „Prasa" Kraków, Wiślna 2.

## Nauka

**KURSY TAŃCA TOWARZYSKIEGO**
I, II, III stopnia
organizuje
**WUSP „Gromada"**
**Oddział „Uniwersal".**
Informacje i zapisy:
ul. JANA 16
w godzinach 8—18,
w soboty 8—16.
K-8144

**KURSY**
**przygotowawcze na wyższe uczelnie z**
* BIOLOGII
* CHEMII
* MATEMATYKI
* FIZYKI
rozpoczyna
**„Lingwista — Oświata".**
Wpisy: — **Kraków,**
**ul. MAZOWIECKA 8**
**telefon 394-23, 334-72.**
K-8125

**SZYBKO** przygotowuję do egzaminów eksternistycznych z zakresu liceum i maturalnych. Rychlicki, tel. 375-24. g-69709

**KOREPETYCJI** z matematyki udzielam (przygotowuję do matury i egzaminu wstępnego). Żarnowski, ul. 3 Maja 5, pokój 412. g-69578

**STUDENCI** UJ udzielą korepetycji z języka angielskiego. Oferty pisemne kierować: Wysowska, Kraków, al. 3 Maja 5 m. 295. g-69529

**MGR** matematyki przygotowuje do matury i egzaminów wstępnych. Wiśniewski, ul. Zakątek 14/42, po godz. 18. g-70060

**MATEMATYKA** — korepetycji udziela studentka AGH. Mikołajczyk, tel. 122-26. g-70116

**STUDENTKA** matematyki udzieli korepetycji. Krupska, ul. Emaus 43, k. Cichego Kącika. g-70166

## Matrymonialne

**WDOWIEC,** po sześćdziesiątce, emeryt, poślubi panią po pięćdziesiątce. Cel matrymonialny. Oferty 67724 „Prasa" Tarnów, Krakowska 12.

**KAWALER,** lat 38, inżynier, bez nałogów — pozna pannę do lat 31. Cel matrymonialny. Oferty 69962 „Prasa" Kraków, Wiślna 2.

**WDOWIEC,** lat 49, rencista, dobrze sytuowany, bez nałogów, pozna miłą panią do lat 45. Cel matrymonialny. Oferty 70148 „Prasa" — Kraków, Wiślna 2.

**INŻYNIER,** kawaler, lat 27, wysoki, blondyn, mieszkanie, pozna miłą przystojną pannę, po wyższych studiach, do lat 25. Cel matrymonialny. Oferty 69544 „Prasa" Kraków, Wiślna 2.

**WDOWA,** sytuowana, poślubi pana wykształconego, lat 40—50. Oferty 70083 „Prasa" Kraków, Wiślna 2.

**PANNA,** lat 38, posiadająca własne mieszkanie, wykształcenie zawodowe, pozna pana do lat 42. Rozwiedzeni wykluczeni. Cel matrymonialny. — Oferty 70071 „Prasa" — Kraków, Wiślna 2.

**ROZWIEDZIONA,** lat 31, technik, z synem 10-letnim, mieszkanie — pozna z braku znajomości pana z wykształceniem wyższym, dobrze sytuowanego, o miłym sposobie bycia, z którym mogłaby spędzić wieczór wigilijny. Cel matrymonialny. Oferty 70121 „Prasa" Kraków, Wiślna 2.

## Kupno

**2000** bonów PeKaO kupię. Oferty 69554 „Prasa" — Kraków, Wiślna 2.

**BONY** PeKaO — kupię. Oferty 70087 „Prasa" — Kraków, Wiślna 2.

**UŻYWANĄ** starą wannę kupię. Ulica Dominikanów 16. g-70077

**SKODA** S 100, stan bardzo dobry, kupię. Oferty 70019 „Prasa" Kraków, Wiślna 2.

**OPONĘ** „Michelin" — do „malucha" — kupię. Tel. 287-03. g-70020

**KUCHNIĘ** elektryczną z piekarnikiem lub piekarnik elektryczny oraz telewizor kolorowy „Rubin" na części — kupię. Tel. 324-92. g-70328

## Sprzedaż

**TOKARKĘ** stołową do drewna sprzedam. Oferty 70512 „Prasa" Kraków, Wiślna 2.

**KAROSERIĘ** Fiata 126 p, siedzenia, podwozie — sprzedam. Wiadomość: — kiosk „Ruchu" Wieliczka, os. Lekarka II. g-70511

**SYRENA** 105, rok 1975 — sprzedam. Kraków, Majora 4/36, w godz. 16—21. g-70509

**BURT II** — amerykańskie wiązania narciarskie — sprzedam. Tel. 412-40. g-70508

**KOŻUCH** — kapelusz z łapek karakułowych — wzmacniacz 100 W, z wyceną — sprzedam. Kraków, ul. Szlak 1a/6. g-70506

**AKORDEON** Weltmeister, 60 basów — sprzedam. Tel. 183-76. g-70648

**KOŻUCH** damski duży — sprzedam. Tel. 838-14. g-70263

**VW-1300,** rok 1969, stan bardzo dobry — sprzedam. Tel. 136-68. g-70299

**SUKNIĘ** ślubną białą — sprzedam. Tel. 706-50, po godz. 17. g-70461

**SYPIALNIĘ** politurowaną ciemną „kalwaryjską" — sprzedam. Oferty 70458 — „Prasa" — Kraków, Wiślna 2.

**KOŻUCH** damski nr 46 nowy, turecki — sprzedam. Tel. 720-64, godz. 17—19. g-70254

**KOŻUCH** męski — sprzedam. Nowa Huta, Centrum B bl. 1/113. g-70201

**WYLOSOWANĄ** Syrenę 105 — sprzedam. Tel. 223-38. g-70326

**MAGNETOFON,** farbę emulsyjną — sprzedam. Oferty 70322 „Prasa" Kraków, Wiślna 2.

**KOŻUCH,** kurtkę skórzaną damskie — sprzedam. Tel. 731-22 wew. 281. g-70321

**SERWANTKĘ,** komodę, toaletkę — Ludwik Filip — sprzedam. Kraków, Traugutta 17/12. g-70320

**UKŁADY** scalone — sprzedam. Tel. 203-71. g-70486

**OPEL** Rekord 1700, rok 1967 — sprzedam. Tel. 337-61. g-70488

**OFICERSKIE** buty — sprzedam. Tel. 421-47, po 22-giej. g-70491

**ZEGAREK** elektroniczny, korale cięte — sprzedam. Tel. 753-16. g-70505

**ZEGAREK** elektroniczny na baterie słoneczne, z datownikiem i stoperem. Tel. 807-01. g-70670

**DWIE** suknie ślubne, woalkę — sprzedam. Kraków, Dietla 36/62.

**PIERŚCIONEK** z brylantem (czysty), ponad 1 karat — sprzedam. Oferty 70289 „Prasa" Kraków, Wiślna 2.

**KOŻUCH** damski — kurtka, z kapturem, nowy — sprzedam. Tel. 347-20. g-70029

**KOŻUCH** damski, rozmiar 46 — sprzedam. Tel. 378-12, po godz. 20.

**1000** bonów PeKaO — do sprzedania. Oferty 70173 „Prasa" — Kraków, Wiślna 2.

**TAPCZAN** dwuosobowy i stół okrągły rozsuwany — sprzedam. Ul. Szlak 14 m. 5, godz. 17—19. g-70169

**PERKUSJĘ** „Everplay" — sprzedam, względnie zamienię na akordeon. — Krzeszowice, os. Krakowska 2/18, po godz. 15. g-69533

**PIANINO** sprzedam. Wiadomość: tel. 811-08, po godz. 19. g-70167

**AKORDEON** „Weltmeister 120" — sprzedam. Oferty 70156 „Prasa" Kraków, Wiślna 2.

**KOŻUSZEK** włoski (kurtka 42—44), łańcuszek 18-karatowy, sprzedam. Kazimierza Wielkiego 144/29b, wieczorem. g-70152

**PILNIE** sprzedam teleobiektyw Pentacon 4/200. Tel. 146-47, od godz. 17. g-70120

**DUŻY** filodendron sprzedam. Bieżanowska 84/104, wieczorem. g-70021

**KARUZELĘ** łańcuchową dużą sprzedam. Oferty 70023 „Prasa" Kraków, Wiślna 2.

**OBRAZ** Stroynowskiego, sprzedam. Wiadomość: tel. 264-38, po godz. 20. g-70037

**FLIZY** — sprzedam. Tel. 855-30, w godz. 19—20. g-70145

**KOŻUCH** męski z PeKaO — sprzedam. Tel. 120-56. g-70146


SPOŁEM **SDH „JUBILAT"**

*zaprasza*
**wszystkie dzieci**
*na* **spotkanie** *z* **Mikołajem**

W związku z tym uprzejmie informujemy Rodziców, że **do dnia 4 grudnia, w godz. 9—18, w SDH „Jubilat"** (II piętro, obok kasy nr 3), **PRZYJMOWANE SĄ UPOMINKI, które zostaną wręczone przez Mikołaja w dniu 5 grudnia, o godzinie 16, w Domu Kultury przy ul. WROCŁAWSKIEJ 28, na wielkiej imprezie Mikołajowej** — w czasie której odbędą się występy kabaretu „Drops", zabawy dziecięce, konkursy i niespodzianki.

Karty wstępu na imprezę są upominkiem SDH „Jubilat" ◇ Ponadto **w dniach 5 i 6 grudnia wszystkie dzieci odwiedzające „Jubilat" spotkają się z Mikołajem w salach sprzedażnych.** ◇ Spotkanie uatrakcyjni **„SŁODKA DEGUSTACJA"** w dniach **4 i 5 grudnia o godz. 13.** ◇

Serdecznie zapraszamy, życząc miłej zabawy!



## Kabaret «Drops»

ZAPRASZA DZIECI na specjalny
**mikołajowy program**
z udziałem
**Sherlocka Holmesa i Dobrej Wróżki**
pt.
**„JA TEŻ BĘDĘ PUCHATKIEM".**

Impreza odbywa się w wydzielonej sali kawiarni „Pod Pawiem", lub na specjalne życzenie w zakładzie pracy.

Szczegółowych informacji udziela i zgłoszenia (zlecenia) przyjmuje kierownik organizacji kabaretu **Ryszard Handzlik — „Estrada Krakowska" — ul. BRACKA nr 1 — telefon 245-78, w godzinach 11—14.** K-8232


**ODSTĄPIĘ** pilnie blachę ocynkowaną 3.600 kg — grubość 0,80 mm, w jednej rolce, w całości. Tel. 138-28. g-69965

**AUTO** dziecięce na pedały, wagę dziesiętną i elektroluks — sprzedam. Tel. 147-18, wieczorem. g-69558

**PIĘKNY,** nowy biały kożuch — sprzedam. Tel 281-69. g-69438

**FOTOAPARAT** Fed-Mikron — sprzedam. Tel. 441-32, po godz. 16. g-69527

**WTRYSKARKĘ** automatyczną — sprzedam. Nowa Huta, os. Kalinowe 23/147.

**CIEMNY** komplet mebli „Hanka" — sprzedam. Kraków, ul. Okolna 12/31, po godz. 17. g-70082

**SYRENĘ** 103, stan dobry, okazyjnie sprzedam. Tel. 749-17. g-70070

**WARTBURGA** 353 po wypadku — sprzedam. Rabka, Spokojna 6, tel. 11-05. g-70075

**SPRZEDAM** spodnie — „Rangersy", szafkę lekarską, sterylizator elektryczny. Tel. 413-28. g-70062

**OKAZJA!** Meble — komplet kombinowany — tanio sprzedam. Tel. 337-48, w godz. 16—18. g-70064

**MOSKWICZ** 408 — do remontu sprzedam. Os. Złotego Wieku 53/37. g-70059

**OBRAZ** Wojciecha Kossaka — sprzedam. Tel. 244-15. g-70054

**KOŻUCH** damski nowy — sprzedam. Tel. 136-21. g-70048

**FUTRO** męskie nutrie, jesionkę marengo, rozmiary średnie — sprzedam. Tel. 334-76, po południu. g-70149

**KOŻUCH** dziecięcy na 10 lat — sprzedam. Tel. 204-83, po godz. 19. g-70141

**ZŁOTĄ** bransoletę 37 g, 14-karatową, wraz z zegarkiem produkcji radzieckiej — sprzedam. Nowa Huta, Centrum A 10/97. g-70165

**FLIZY** łazienkowe — sprzedam. Tel. 305-28. g-70231

## Lokale

**POKOJU** w centrum Podgórza lub Śródmieścia poszukuje pracująca. Tel. 145-50.

**STUDENTKA** przyjmie do samodzielnego M-3 drugą studentkę. Oferty 68430 „Prasa" Kraków, Wiślna 2.

**MIESZKANIE** trzypokojowe w Nowej Hucie zamienię na pokój z kuchnią. Zgłoszenia: os. Krakowiaków 44/1 g-69969

**ODSTĄPIĘ** zaraz pokój superkomfortowy. Czynsz z góry za rok. Oferty 69967 „Prasa" Kraków, Wiślna 2.

**STUDENTCE** odstąpię pokój. Łagiewniki, Sucha 5. g-70067

**DO** wynajęcia pokój w dzielnicy Grzegórzki. Tel. 374-75, 369-40 wewn. 22, w godz. 8—15. g-69539

**LUBLIN!** Dwupokojowe (amfilada, piece) zamienię na Kraków. Tel. 457-87. g-69553

**PILNIE** poszukuję lokalu na rzemiosło — do 40 km od Krakowa. Oferty 69538 „Prasa" — Kraków, Wiślna 2.

**POSZUKUJĘ** umeblowanej garsoniery, najchętniej w Nowej Hucie. Czynsz miesięczny. Oferty 69561 „Prasa" Kraków, Wiślna 2.

**POKÓJ,** garaż — do wynajęcia. Tel. 144-34, godz. 15—19. g-70074

**DO** wynajęcia pokój nie umeblowany. Zgłoszenia: Os. Piastów 53/25, po godz. 17.

**BLISKO** centrum superkomfortowy pokój wynajmę studentkom. Tel. 654-29.

**POSZUKUJĘ** garsoniery lub M-2. Tel. 424-47, po godz. 17. g-70079

**MIESZKANIE** własnościowe — pokój z kuchnią — w Nowej Hucie — kupię. Tel. 274-72. g-70066

**MAŁŻEŃSTWO,** członkowie spółdzielni mieszkaniowej, poszukuje pokoju na pół roku. Oferty 70073 „Prasa" — Kraków, Wiślna 2.

**OSOBIE** starszej chętnie pomogę. Warunek: osobny pokój. Oferty 70063 „Prasa" — Kraków, Wiślna 2.

**DO** wynajęcia pokój komfortowy na okres roku. Oferty 70114 „Prasa" Kraków, Wiślna 2.

**GARSONIERĘ** superkomfortową własnościową — pilnie kupię. Tel. 163-06, w godz. 17—20. g-70154

**PRACUJĄCE** małżeństwo, z 4-letnim dzieckiem, poszukuje superkomfortowej garsoniery blisko śródmieścia, Prądnika lub Krowodrzy, na kilka miesięcy. Czynsz miesięcznie do uzgodnienia. Oferty 70103 „Prasa" Kraków, Wiślna 2.

**CZŁONEK** spółdzielni mieszkaniowej poszukuje garsoniery lub pokoju w Krakowie. Oferty 70015 „Prasa" Kraków, Wiślna 2.

**PRACUJĄCA** panienka zaopiekuje się starszą osobą, w zamian za pokój. Oferty 70038 „Prasa" Kraków, Wiślna 2.

**POSZUKUJĘ** garsoniery na pół roku. Oferty 70150 „Prasa" Kraków, Wiślna 2.

**GARSONIERĘ** (18 Stycznia) zamienię na większe, chętnie piece. Oferty 70565 „Prasa" Kraków, Wiślna 2.

## Nieruchomości

**KRYNICA** centrum! Willę drewnianą, kilkupokojową, z wyposażeniem, ogrzewanie gazowe, garaż — sprzedam. Oferty 69994 „Prasa" Kraków, Wiślna 2.

**DO** sprzedania dom, zabudowania gospodarskie, stajnia duża nadająca się na pieczarkarnię, duży sad, częściowo owocujący. Oferty 70110 „Prasa" Kraków, Wiślna 2.

**SPRZEDAM** 5000 m² ziemi wraz z zabudowaniami. Mieczysław Solarz, Czernichów k. Igołomii g-69...

**KUPIĘ** willę lub część kamienicy. Do zamiany piękne mieszkanie 3-pokojowe. Oferty 70084 „Prasa" Kraków, Wiślna 2.

**PARCELĘ** budowlaną z małym domkiem (do remontu) w Podgórzu sprzedam z zamianą na mieszkanie 2—3-pokojowe. — Oferty 70160 „Prasa" Kraków, Wiślna 2.

**SPRZEDAM** dom murowany w woj. nowosądeckim. Stefan Dawiec — Mszana Górna 86. g-70...

## Zguby

**ZNALEZIONO** sucz... czarną — dużego ratlerka. Tel. 712-73. g-70...

**TOPOREK** Zbigniew, zam. Nowa Huta, os. Złota Jesień 15/92, zgubił legitymację szkolną nr 438/... wydaną przez ZSB „Budostal". g-...

## Różne

**PRZYSTĄPIĘ** do spółki z wkładem pieniężnym i współpracą w prywatnym handlu, z osobą samotną. Oferty 70047 — „Prasa", Kraków, Wiślna 2.

**PRZYJMĘ** dozorcostwo. Warunek mieszkanie. — Oferty 70032 „Prasa" Kraków, Wiślna 2.


*Koleżanki i Koledzy!*

**Chcecie zdobyć atrakcyjny zawód?**

*Zgłoście się do*

**PRZEMYSŁOWYCH ZAKŁADÓW CHEMII GOSPODARCZEJ „BARWA"**

**Spółdzielnia Pracy w Krakowie, Rynek Główny 33,** które zatrudnią natychmiast kandydatów do przyuczenia w zawodzie:

◆ **DMUCHACZA OZDÓB CHOINKOWYCH** (skrócony czas pracy — 36 godzin tygodniowo)
◆ **DEKORATORKI OZDÓB CHOINKOWYCH** (czas pracy 41 godzin tygodniowo)

*Wynagrodzenie wg Układu Zbiorowego Pracy dla pracowników spółdzielczości pracy w przemyśle szklarskim.*

**UPRAWNIENIA PRACOWNICZE:**

**dodatek za staż pracy, nagrody jubileuszowe, uczestnictwo w funduszu nagród,**

**dla członków spółdzielni — dywidenda pracownicza, oprocentowanie udziałów.**

Szczegóły do omówienia w **Dziale Spraw Pracowniczych, Kraków, Rynek Główny 33, tel. 295-62, 235-38,** w godzinach od 7.30 do 15.30. K-8196



**ZABAWKI NAJMILSZYM UPOMINKIEM DLA DZIECI!**

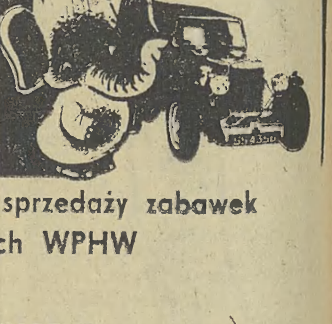

**Dodatkowe punkty sprzedaży zabawek w sklepach WPHW**

● **W KRAKOWIE:**
NR 334, UL. PODWALE 7
NR 346, UL. UŁANÓW
NR 414, UL. KIELECKA 2
NR 146, OS. KOMANDOSÓW 6
NR 133, OS. NA KOZŁÓWCE

● **W NOWEJ HUCIE**
NR 249, OSIEDLE NA STOKU, pawilon
NR 333, OSIEDLE JAGIELLOŃSKIE 6

oraz w **Technikum Ekonomicznym na os. Olsza II**

*Zapraszamy na zakupy*

**Wojewódzkie Przedsiębiorstwo Handlu Wewnętrznego w Krakowie**

## W Krakowie

### Przed 80 laty

### 29 XI 1898 r.

● 68-a rocznica pamiętnego zrywu do bitwy o niepodległość w r. 1830! Do walki w obronie czci i honoru Polaków! Zaledwie sześciu już tylko bohaterów tamtych dni uczestniczyło w dorocznym nabożeństwie w kościele NMP. Żaden z nich nie jest już w stanie sam kleknąć czy też powstać już z klęczek, żaden nie ustoi bez pomocy kilku minut. A jednak na Rakowicach przy wspólnym grobowcu weteranów 1830/31 ci bezradni, schorowani starcy zdobyli się na nadludzki wprost wysiłek — zaciągnęli warty honorowe i trzymali je po pełne dziesięć minut.

**Zapiski Rudolfa Starzewskiego. Rkps.**

● Profesor Stanisław Pareński, weteran walk w r. 1863 — jako lekarz odwiedził dzisiaj wszystkich chorych żołnierzy r. 1830/31; doktor od szeregu już lat sprawuje lekarską opiekę nad tymi, którzy są naszą chlubą, dumą i najserdeczniejszym ukochaniem.

**Koresp. Wandy Żeleńskiej. Rkps.**

● Dzisiaj w Teatrze Miejskim im. Juliusza Słowackiego odegrana została po raz pierwszy *Warszawianka. Pieśń z r. 1831*, pana Stanisława Wyspiańskiego. Utwór ten trzeba uważać jako próbę młodego poety szukającego nowych form artystycznych... Z teatralnego punktu widzenia rzecz jest chybiona... za mało związana, zanadto nastrojowa... Mimo to — przeżyliśmy górnie jedną chwilę szarej codzienności...

**„Czas"**

## Komitet Kontroli Społecznej w akcji

# Nie wolno marnować trudu producentów wiejskich

**Nowa Huta, chociaż jest dzielnicą wybitnie przemysłową, posiada 21 osiedli wiejskich z liczbą ponad 3 tys. gospodarstw rolnych. Odgrywają one ważną rolę w zaopatrzeniu mieszkańców w świeże warzywa i owoce, a podjęty w ostatnich latach program intensyfikacji produkcji warzywniczej zmierza do uzyskania jeszcze większych rezultatów.**

Sam program jest jednak założeniem opartym na możliwościach produkcji rolnej w tym rejonie. Jego realizacja wymaga przede wszystkim dobrej organizacji, odpowiedniego zaopatrzenia rolników w sprzęt, nawozy i nasiona, sprężystego działania odpowiedzialnych za tę produkcję instytucji.

Ocena obsługi producentów wiejskich znalazła się ostatnio pod pręgierzem Dzielnicowego Komitetu Kontroli Społecznej w Nowej Hucie — i chyba dobrze się stało, że podjęto ten właśnie temat, tak ważny dla gospodarki żywnościowej, gdyż ujawnione zaniedbania wymagają natychmiastowej interwencji. Przykładem może być oddział Banku Spółdzielczego w Ruszczy, którego skandalicznych warunków lokalowych jednostki nadrzędne nie potrafiły rozwiązać na przestrzeni wielu lat, mimo licznych ponagleń i opracowanej lokalizacji na nową siedzibę. W konsekwencji tylko część osiedli wiejskich objętych jest działalnością tego banku, a z pozostałych rolnicy muszą odbywać uciążliwe podróże do Krakowa. Nie zrobiono też nic dla renowacji obecnego obiektu mieszczącego się w starym dworku, który pogrąża się w coraz większej ruinie.

Działająca od 3 lat Spółdzielnia Kółek Rolniczych zamiast udzielać rolnikom konkretnej pomocy, powoduje tylko ich rozgoryczenie. W okresie wytężonych prac żniwnych miała do dyspozycji zaledwie trochę przestarzałego sprzętu i jednego „bizona". Niemniej przyjmowano wszelkie zamówienia na usługi, oczywiście bez możliwości realizacji zleceń. Usprawiedliwienie, że zobowiązana była do przyjmowania wszystkich zleceń — nie wytrzymuje krytyki.

Najwięcej gorzkich słów, zarówno w samej ocenie jak i w dyskusji — posypało się pod adresem Krakowskiej Spółdzielni Ogrodniczo-Pszczelarskiej. Najpoważniejszym mankamentem jest tutaj niewłaściwa obsługa punktu skupu, zbyt późne ich uruchamianie, przez co rolnicy tracą swój cenny czas na zbędne wyczekiwanie. Skandaliczną rzeczą jest również brak pomieszczeń na składowanie produktów rolnych, które leżąc pod gołym niebem ulegają często zepsuciu. Sytuacja ta stale się pogarsza, a kierownictwo Spółdzielni nie zrobiło do tej pory nic dla prawidłowego odbioru i przechowywania cennych produktów.

Na zakończenie posiedzenia Komitet Kontroli Społecznej w Nowej Hucie postanowił przesłać podjęte zalecenia właściwym adresatom oraz wystąpić poprzez WKKS do władz centralnych o uwzględnienie specyfiki nowohuckiego rolnictwa i zmianę ustawy na temat kwalifikowania gospodarstw specjalistycznych — nie wg ich wielkości, lecz wyższych wyników. Postulowano również, aby sprawa należytej obsługi producentów wiejskich stała się w najbliższym czasie przedmiotem obrad DRN Nowa Huta. (aż)

## Klub Ratowników Drogowych

**Klub Motorowy Górników Naftowców w Krakowie przy współpracy Okręgowej Komisji Bezpieczeństwa Ruchu Drogowego Polskiego Związku Motorowego zorganizował Klub Ratowników Drogowych.**

**Klub Ratowników Drogowych KMGN w Krakowie jest pierwszym takim klubem działającym na terenie okręgu krakowskiego obejmującego województwa: miejskie krakowskie oraz tarnowskie i nowosądeckie. W poniedziałek przeprowadzono szkolenie ratowników obejmujące zagadnienia z zakresu spraw lekarskich, technicznych i prawnych — zakończone egzaminem. Legitymację i odznaki Ratownika Drogowego otrzymało 16 najaktywniejszych członków KMGN.**

**Organizatorem Klubu Ratowników Drogowych KMGN w Krakowie jest z-ca prezesa ds. technicznych inż. ALFRED KONIK.**

Sokolnictwo to obecnie rzadka pasja, nic też dziwnego, że para sokolników spotkana przez nas przed krakowskim dworcem budziła nie małą sensację. Okazało się, że dwaj panowie ze swymi ptakami to zaprzyjaźnieni sokolnicy krakowianin **Jacek Stręk** ze swym krogulcem (z lewej) i opuszczający Kraków Czechosłowak **Władysław Nagy** z Vetrni, który ze swym jastrzębiem składał wizytę w Krakowie. Naturalnie spotkanie było okazją do wspólnego polowania i porównania walorów swych ptaków. Pan Jacek Stręk jest członkiem Klubu Sokolników przy Akademii Rolniczej w Krakowie, a ostatnio w czasie zawodów sokolniczych w Czempiniu koło Poznania jego jastrząb okazał się najlepszy w swojej konkurencji. (j. r.)

**Fot. Jadwiga RUBIŚ**

## Finał krasomówców

W Golubiu-Dobrzyniu odbył się VII Krajowy Konkurs Krasomówczy Przewodników PTTK, w którym po eliminacjach wojewódzkich brali również udział przewodnicy krakowscy. Stanowili oni największą grupę uczestników. Najlepszą z nich okazała się Krystyna Sobczyk — przewodniczka z Koła Terenowego PTTK, która zajęła w finale ogólnopolskim IV miejsce. (aż)

**Dzisiaj, w godzinach od 17 do 20 w Domu Studenckim przy ul. Bydgoskiej 19B odbędzie się giełda sprzętu sportowo-turystycznego, na którą serdecznie zaprasza wszystkich miłośników sportu i turystyki Rada Wydziałowa SZSP Wydziału Mechanicznego Politechniki Krakowskiej.**

## Co - Gdzie - Kiedy?

*(Dokończenie ze str. 6)*

**Pracy — Wizyty domowe lekarzy chorób dzieci** oraz lekarzy kardiologów (16—23.30), tel. 295-76, 225-66. **Ośrodek Inf. dla Inwalidów**, ul. 1 Maja 5, tel. 228-11 (pon. śr. i piąt. 16—18). **Krak. Tow. Świadomego Macierzyństwa, Młodz. Poradnia Lekarska**, ul. Boh. Stalingradu 13, tel 278-08 (9—18), **Poradnia Przedmałżeńska i Rodzinna**, pl Wiosny Ludów 6 (śr. i piąt. 16—19), **Inf. o poradnictwie prawno-społ., wych. - zawodowym i in.**, 254-74, 231-64, **Tel. Zaufania** 371-37 (16—22), **dla dzieci i młodzieży** 611-42 (14—18), **Milicyjny Telef. Zaufania** 216-41 (całą dobę), **Inf. kolejowa zagr.** 241-82, 222-48, **kraj** 223-33, **Inf. Turystyczna** „Wawel-Tourist" ul. Pawia 8, tel 260-91 (8—18). **Inf. Kulturalna KDK**, pok. 144, III p., tel. 244-02 (11—18), **Inf. o Usługach**, Floriańska 20, tel 271-30, 228-80 (7—18), N. Huta, os. Zgody 7, tel 447-31 (8—18). **Pomoc Drogowa PZM**, ul. Kawiory 3, tel. 755-75 i 748-92 (7—22).

## Apteki

Rynek Gł. 42 (tlen), Waryńskiego 24 (tlen), Długa 88, pl. Wolności 7, Rynek Podgórski 9, Pstrowskiego 94 (tlen), N. Huta, Centrum C, bl. 6, N. Huta, Centrum A, bl. 3 (tlen).

## Radio

**PROGRAM I**

16.00 Tu Jedynka. 17.30 Radiokurier. 18.00 Tu Jedynka. 18.25 Nie tylko dla kierowców. 18.33 Konc. na instrumenty. 19.15 Przeboje sprzed lat. 20.05 Śladem naszych interwencji. 20.10 Muz. starego Wiednia. 20.40 Zesp. A. Moussona. 21.05 Kron. sport. 21.15 Kom. Totalizatora Sport. 21.20 Konc. chopinowski z nagr. D. Tomsic. 22.20 Tu Radio Kierowców. 22.23 Kielce na muz. antenie. 23 Wita Was Polska.

**PROGRAM II**

16.40 W. A. Mozart — Serenada Eine kleine Nachtmusik 17 Melodie Belgradu. 17.20 Teatr PR — Panna Rosita — słuchowisko wg sztuki F. Lorki. 18.30 Echa dnia. 18.40 Publ. ekon. 19 Konc. wiecz. 19.40 Informacje, rady, propozycje. 19.50 Len roślina opłacalna. 20 Publ. kraj. 20.20 C. Monteverdi — wielki twórca muz. dram. 21.40 Wczesne utw. A. Weberna. 22 Przegląd film. — Kamera. 22.15 Szkic do portretu J. Lemańskiego. 22.30 Mag. Studencki. 23.35 Co słychać w świecie. 23.40 Muzyka.

**PROGRAM III**

17.05 Muz. poczta UKF. 17.40 Śladami jazz. legend. 18.10 Pejt. dla wszystkich. 18.25 Czas relaksu. 19 Bulatovic, Kiś i inni — aud. o lit. jugosł. 19.35 Opera tyg. 19.50 Opętani — odc. pow. W. Gombrowicza. 20 Oni wiedzą o co walczyli — aud. dok. 21.05 L. Beethovena opera omnia. 22.08 Gwiazda siedmiu wieczorów. 22.15 Trzy kwadranse jazzu. 23 Lambro — frag. poematu J. Słowackiego (powt.). 23.05 Między dniem a snem.

**PROGRAM IV**

16.50 Wydarzenia, opinie, refleksje **(Kr)**. 17.20 W obronie kraju **(Kr)**. 17.35 Pols. zesp. instrumentalne **(Kr)**. 17.45 Panorama muz. **(Kr)**. 18.24 Pogoda **(Kr)**. 18.25 Krajobrazy hist. 18.40 O zdrowie człowieka. 19 Studium wiedzy polit.-społ. 19.15 Lekc. jęz. hiszp. 19.30 Studio Stereo zaprasza **(Kr)**. 21.20 W. Conover przedst. 21.50 NURT — Czynniki warunkujące efekty uczenia się. 22.15 W trosce o słowo i treść. 22.35 R-TV Szkoła Średnia dla Pracujących — Biologia

# Dowody uznania i szacunku

## dla terenowych opiekunów społecznych

**W rejonie działania Zespołu Opieki Zdrowotnej nr 4 Podgórze — a należą do niego ostatnio również Mogilany, Skawina, Wieliczka, Świątniki, Biskupice — pracuje 111 terenowych opiekunów społecznych.**

Właśnie wczoraj odbyło się ich doroczne spotkanie, któremu kierownictwo ZOZ nadało uroczysty charakter, aby także w ten sposób wyrazić uznanie dla tej niezwykle ważnej społecznej pracy. Wspomogły je Skawińskie Zakłady Koncentratów Spożywczych, serwując ciastka, paluszki i kawę. Był koncert, były kwiaty — prezent od ogrodnika p. Władysława Godyna z ul. Malborskiej — a także nagrody pieniężne dla 54 najbardziej ofiarnych opiekunów społecznych.

Była to też okazja do spotkania z władzami, do przedstawienia środowiskowych problemów i potrzeb, do wymiany doświadczeń. Spotkanie połączono także ze szkoleniem na temat rent i emerytur dla rolników (informacja kierownika Wydziału Rolnego ZUS).

— *Cenimy sobie doświadczenia i propozycje opiekunów społecznych, pracujemy przecież nad doskonaleniem tej dziedziny naszego działania, zwłaszcza na terenie wiejskim. A ostatnio* — mówi zast. dyr. ZOZ-4 ds. służb społecznych mgr **BARBARA STANCZYKIEWICZ - KANIOWA** — *próbujemy stosować formę takiej małej integracji: tworzymy piątki — pracownik socjalny, terenowy opiekun społeczny, lekarz, pielęgniarka środowiskowa, przedstawiciel MO — które zbierają się i omawiają sprawy ludzi wymagających szczególnej opieki i organizują im pomoc. Na razie w Podgórzu, ale — być może — przyjmie się to szerzej.* (n)

## Komunikat MO

**Kobieta, której w dniu 18 października br. około godz. 12 w sklepie komisowym przy ul. Grodzkiej w Krakowie, skradziono pieniądze, proszona jest o pilne osobiste zgłoszenie się w Komendzie Wojewódzkiej MO w Krakowie, plac Szczepański 5, pokój 56, w godz. 8—16.**

## SOS niemowląt

Ciężkie życie mają matki małych dzieci mieszkające w hotelu pracowniczym w osiedlu Na Skarpie. Na każdym piętrze jest tylko jedna kuchenka gazowa z jednym jedynym (!) czynnym palnikiem. W hotelu mieszka 22 maleńkich dzieci, którym ciągle trzeba gotować czy podgrzewać jedzenie. Kolejki w kuchni wydłużają się w nieskończoność, a głodne maluchy głośno dopominają się o pokarm.

Pomimo ciągłych zgłoszeń nikt nie przychodzi, aby cokolwiek naprawić, a nawet jak przyjdzi: fachowiec (?) to przy sposobności zabierze to i owo. Taki właśnie los spotkał np. nowe kurki do baterii w umywalniach...

Czy administracja i kierownictwo hotelu nie mogą pomóc mieszkankom w ich codziennych kłopotach? A może czekają na nadchodzący Międzynarodowy Rok Dziecka, aby naprawą gazowych kurków uczcić jego istnienie? (ms)

## NOTATNIK KRAKOWSKI

**DZIŚ O GODZINIE:**

✶ 18 — Stow. PAX, ul. Garbarska 9 — W 60 rocznicę odzyskania niepodległości mówić będą: red. W. Janicki i prof. dr hab. M. Drozdowski.

✶ 18.30 — KDK, s. marmurowa — prof. Wł. Hodys — „Izmy XIX i XX wieku", „Realizm malarstwa Gustawa Courbet a jego radykalizm społeczny".

✶ 19 — PAN, ul. Sławkowska 17 (s. 26) Kom. Nauk Filozoficznych: dr E. Skarżyński — „Problem nieskończoności czasoprzestrzennej wszechświata".

✶ 19 — ZLP, ul. Krupnicza 22 — Wieczór autorski W. Fabera i St. Stabro, laureatów tegorocznej nagrody im. A. Bursy.

✶ 19 — Świetl. TSKŻ, ul. Sławkowska 30 — Państw. Teatr Żydowski — sztuka Silvanusa pt. „Korczak i dzieci".

✶ 19 — „Starówka", ul. Szczepańska 5/IIp. — J. Krasicki — Tajemnice Sahary — cz. II.

✶ 19.30 — SPAM, ul. Mikołajska 14 — Spotkanie z Marią Baka-Wilczek. W programie: J. Brahms — sonata C op. 1. Wrażenia z II Mistrzowskiego Kursu Pianistycznego w Dusznikach — sierpień 1978 r.

✶ 20 — „Pod Jaszczurami" — „Spór o... młodych Polaków chowanie".

✶ 20 — „ROTUNDA" — (Klub „Nowy Żaczek") Klub Piosenki Turystycznej „HOBO"; o 20 — Jazz Night Club.

**JUTRO O GODZINIE:**

✶ 11 — MDK, ul. Józefa 12 — Bajkowy poranek.

✶ 13 — Woj. Archiwum Państw. ul. Sienna 16 — mgr Al. Litewka — „Źródła do kancelarii samorządu terytorialnego w aktach Urzędu Wojewódzkiego Krakowskiego 1945—1950".

✶ 15 — „DISKOMAT", ul. Bronowicka 73 — film pol. „Perła w koronie"; o 17 — Bal Andrzejkowy dla młodz. szkolnej.

✶ 16.30 — Pałac Młodzieży, ul. Krowoderska 8 — Spotkanie z pracownikiem naukowym Zespołu Poradnictwa i Kultury Językowej IFP przy UJ (dla uczn. szkół średnich).

✶ 16.30 — MDK, ul. Czackiego 11 — „Historia ruchu robotniczego" cz. II — spotkanie z J. Rzepkową i A. Ginterem (dla uczestników II Olimpiady Wiedzy o Partii).

✶ 17 — DDK Krowodrza, ul. Papiernicza 2 — Młodzieżowe konwersatoria filmowe.

✶ 18 — PAN — (aula) Kom. Ochr. Zdrowia Społ., Pol. Tow. Higieny Psychicznej i Pol. Tow. Medycyny Społ. — dr med. P. Wesełucha — Z problematyki etycznej psychoterapii; o 18 — (s. 26) Kom. Socjologiczna: mgr G. Skąpska — Postawy wobec prawa a struktura społeczna.

✶ 18 — SARP, ul. Jana 11 — mgr arch. Wł. Bryzek, prof. arch. W. Cęckiewicz, mgr arch. Wł. Wichman, dr arch. A. Wyżykowski — wykład nt. Meksyku z przeźroczami i filmem.

## W „Lajkoniku"

KGL „Lajkonik" w grze 1118 losowanej dnia 26 XI br. za wygrane płaci:

**DUŻY LAJKONIK:** za 4 trafienia z dodatkową po zł 5.906 ● za 4 trafienia po zł 5.906 ● za 3 trafienia po zł 110 ● za 2 trafienia po zł 10 ● za 3-cyfrową końcówkę po zł 200.

**MAŁY LAJKONIK:** za 5 trafień po zł 2.606 ● za 4 trafienia po zł 94 ● za 4-cyfrową końcówkę banderoli po zł 800 ● za 3-cyfrową końcówkę banderoli po zł 100.

## KRAKOWSKIM TARGIEM

# *Dobre chęci nie wystarczą*

*W malowniczo położonym Ośrodku Socjalnym Sp-ni „Gromada" w Sierakowie k. Wieliczki spotykają się od kilku dni z przedstawicielami Krakowskiego Komitetu FJN przewodniczący komitetów osiedlowych z naszego woj. miejskiego dla omówienia aktualnych problemów samorządu mieszkańców i form współzawodnictwa. Tematów jest sporo, zarówno w zakresie spraw organizacyjnych — nie zawsze dopowiedzianych do końca — jak i współpracy z organizacjami społecznymi, które również winny rzucić się gospodarzem na swoim terenie. W efekcie liczy się bowiem konkretne działanie na rzecz zaspokajania potrzeb mieszkańców, prężność środowiskowego aktywu, który potrafi zyskać sobie ofiarnych sojuszników.*

*Uczestnicząc w jednym z takich spotkań (które trwać będą jeszcze do końca bm.) mieliśmy okazję przyjrzeć się bliżej tym pilnym sprawom, które dopiero w dyskusji — często kontrowersyjnej — nabierają wyrazistości i właściwych proporcji. Bo chyba tylko tutaj, gdzie społecznie zaangażowany aktyw podjął trud współgospodarzenia dla wspólnego dobra, można dowiedzieć się o istnieniu budynków mieszkalnych, w których lokatorzy od kilku lat nie płacą czynszu, bo nie mają komu płacić po śmierci właścicieli, którzy nie zdołali uregulować praw własności, czy obiektów należących formalnie do różnych instytucji, a świecących pustką i chylących się ku ruinie. Do tych ostatnich należy pałac k. Skawiny przejęty przez AGH, opuszczony dom-widmo na os. Ogrodowym i b. szkoła górnicza w Wieliczce. A tymczasem w tejże samej podkrakowskiej gminie Komitet Osiedlowy urzęduje „pod gruszą", względnie zbiera się w prywatnych mieszkaniach — oczywiście z braku lokalu.*

*Dynamiczny wzrost motoryzacji — jak się okazuje — stwarza wiele kłopotów nie tylko w samym Krakowie. W Myślenicach, Skawinie, Wieliczce samochody również blokują wąskie, osiedlowe uliczki i zagrażają bezpieczeństwu. Komitety osiedlowe są skłonne pomóc w budowie parkingów, lecz ich lokalizacją muszą zająć się energiczniej gospodarze gmin, podobnie zresztą jak regulacją i oznakowaniem ruchu w nowych osiedlach mieszkaniowych. Tymczasem nie do rzadkości należą usiłowania zepchnięcia na barki samorządu mieszkańców spraw administracyjnych (rozdziału bonów na cukier, ziemniaków) zamiast realizacji słusznych postulatów tychże samorządów.*

*Gospodarskie dysputy trwają nadal — i jak z nich wynika, wiele jeszcze spraw czeka na pilne rozwiązanie, koordynację wysiłków, wspólne działanie i pomoc ze strony opiekuńczych zakładów pracy. Niepokoi nas fakt, że najbardziej zaangażowany aktyw komitetów osiedlowych — to przede wszystkim emeryci i renciści. Młodzi tłumaczą się często, że brak im w tym względzie doświadczenia. Ale doświadczenie zdobywa się przecież w działaniu i społecznej trosce, która właśnie dla młodych będzie najbardziej owocować.*

ADAM ŻARNOWSKI

W Szkole Mistrzostwa Sportowego

# Najtrudniejsze są początki

**PO PRZEŁAMANIU wielu trudności, rozmaitych oporów, z początkiem roku szkolnego otwarta została w Krakowie pływacka Szkoła Mistrzostwa Sportowego mająca siedzibę w Szkole Podstawowej nr 75 przy ul. Grochowskiej. Fakt ten odnotowany został jako duży sukces krakowskich władz oświatowych i sportowych, których przedstawiciele włożyli wiele trudu w urzeczywistnienie powstałej przed kilkunastoma miesiącami koncepcji.**

Od uroczystego otwarcia placówki minęły już dwa miesiące i wydaje się, że najtrudniejszy, początkowy okres Szkoła ma już poza sobą. Świadczenie to dotyczy przede wszystkim młodzieży, 30-ki dziewcząt i chłopców tworzących grupę centralną najzdolniejszych młodych pływaków. Młodzież zaaklimatyzowała się w nowym środowisku (dotyczy to dzieci spoza Krakowa), przywykła do nowych warunków, poznała i zżyła się ze sobą. A w początkowym okresie dla 13—14-latków nie były to sprawy łatwe i dostosowanie się do nowego, intensywnego trybu życia wymagało sporego hartu i silnego charakteru. Bo też na brak zajęć się mogą przyszli mistrzowie narzekać; zajęcia na pływalni, trening ogólnorozwojowy, odnowa biologiczna — sauna, masaże, wykłady z teorii, pogadanki na tematy sportowe i zajęcia szkolne wypełniają im cały dzień. W dodatku, program szkolny realizować muszą z pewnym wyprzedzeniem, by w przypadku wyjazdów na zawody czy obozy szkoleniowe nie mieć zaległości. Z rozmów z nauczycielami wynika, że pływacy nie mają z nauką większych kłopotów i w zdecydowanej większości są uczniami bardzo dobrymi.

Obserwowałem jeden z treningów grupy centralnej, zapoznałem się z problemami pobytowymi młodzieży, rozmawiałem z trenerami. **Pływakom zapewniono naprawdę dobre warunki do uprawiania sportu, do nauki i wypoczynku.** Wygospodarowując w Szkole część auli stworzono jej jakby drugi dom, salę w której mogą odpoczywać w przerwach między zajęciami i po posiłkach, przeczytać książkę czy powtórzyć lekcje. W internacie przy ul. Ułanów urządzono estetyczne pokoje dla zamiejscowych.

W zasadzie rozwiązano wszystkie problemy dotyczące samej młodzieży. **Niestety, nie udało się dograć do końca niektórych spraw organizacyjnych — zwłaszcza kadrowych.** Nadal nie obsadzony jest etat masażysty, którego obowiązki wykonują prowadzący zajęcia, powtarzają się kłopoty z palaczami c.o. **Są to problemy wymagające jak najrychlejszego rozwiązania w trosce o prawidłowe funkcjonowanie szkoły i realizowanie — bez zakłóceń — programu szkoleniowego.** (WD)

*Trener koordynator mgr J. Choynowski (przy tablicy) analizuje wyniki kolejnego sprawdzianu wytrzymałościowego.*

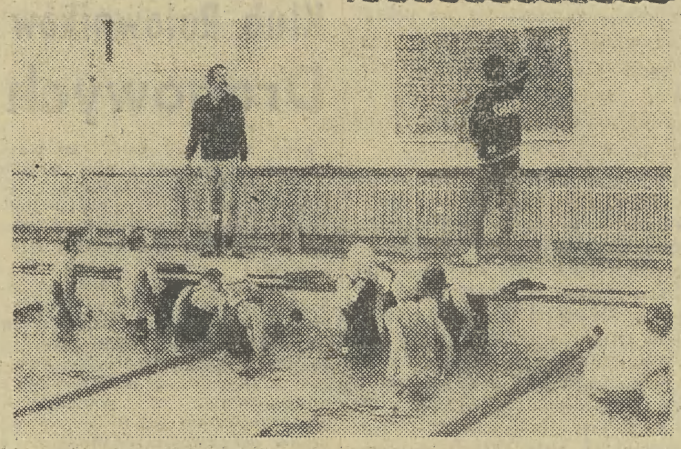

## Czekamy na kupony

# Komu tytuł „Piłkarza Krakowa"?

**ZAMIESZCZAMY** dziś kolejny, czwarty już kupon konkursowy w plebiscycie na najlepszego piłkarza naszego miasta w tym roku. Zapraszamy serdecznie wszystkich kibiców do udziału w wyborze „Piłkarza Krakowa 1978 roku", przypominając, że termin głosowania upływa 16 grudnia (decyduje data stempla pocztowego).

Kupony, w kopertach, lub naklejone na kartki pocztowe, prosimy nadsyłać na adres: **„Echo Krakowa" — 30-960 Kraków, skrytka pocztowa 64 z dopiskiem „Piłkarz roku".** Swoje głosy można też osobiście wrzucać do redakcyjnej skrzynki korespondencyjnej w budynku przy ul. Wiślnej 2 (koło portierni).

**Na „Piłkarza roku" typuję:**

.....

.....

Imię i nazwisko głosującego

Adres: .....

.....

*Chwila przerwy w treningu, czas na uśmiech i odprężenie...*

**Zdjęcia: J. RUBIŚ**

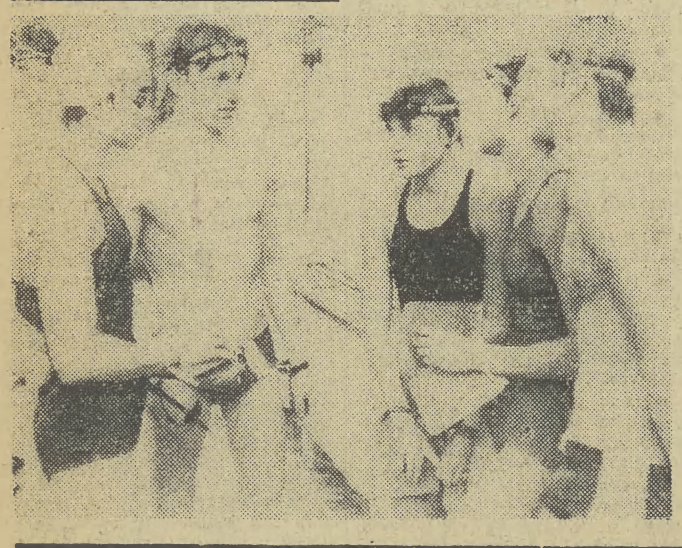

**KATOWICE.** W zaległym meczu I ligi siatkarek **Kolejarz** pokonał Spójnię Gdańsk 3:0 (15:13, 15:10, 15:8).

**WARSZAWA.** Szermiercze Puchary Polski wygrali: w szabli — **Marymont W-wa** przed AZS W-wa (KKS na 9. miejscu); we florecie mężczyzn — **GKS Katowice** przed Legią W-wa (Cracovia — 7 lokata).

# Telegraficznie

**BRATYSŁAWA.** Koszykarze ŁKS-u po porażce ze Slovnaftem 75:89 (27:48) odpadli z Pucharu Koraca.

**PRAGA.** Olimpijska piłkarska reprezentacja CSRS uległa II zespołowi Anglii 0:1 (0:0).

**ZAPOROŻE.** W finałowych meczach Turnieju Przyjaźni juniorów w piłce ręcznej Polska przegrała z **NRD** 22:24 (13:13) a **ZSRR** wygrał z Węgrami 26:16 (13:7).

**TALLIN.** W pokazowym meczu tenisowym B. Borg został pokonany przez **V. Gerulaitisa** 6:7, 6:4, 7:5.

## Szansa dla narciarzy amatorów

# Krakowianie wystartują w „Mistrzostwach mieszkańców miast"

**OKRĘGOWY** Związek Narciarski w Katowicach organizuje masową imprezę dla amatorów, pierwsze w Polsce „Mistrzostwa mieszkańców miast" w biegach narciarskich i slalomie gigancie. Trasy biegu — 10 km dla seniorów i juniorów oraz 5 km dla seniorek i juniorek — zlokalizowane zostaną w Wojewódzkim Parku Kultury i Wypoczynku w Chorzowie, a w wypadku braku śniegu na Kubalonce k/Wisły, natomiast slalom rozegrany zostanie na trasie zjazdowej ze Skrzycznego w Szczyrku, trasie trudnej, na której walczą alpejczycy o tytuły mistrzów Polski.

Zawody nie będą więc należały do łatwych i wymagać będą od startujących sporych umiejętności. Do imprezy pozostało wprawdzie dużo czasu, biegi odbędą się bowiem 25 lutego, a slalom 3 marca przyszłego roku, niemniej wyłonienie silnej reprezentacji — jako że ekipa krakowska zgłoszona zostanie do zawodów — wymaga solidnego przygotowania organizacyjnego i przeprowadzenia całego cyklu eliminacji by znaleźli się w niej rzeczywiście najlepsi amatorzy białego szaleństwa z Krakowa i województwa.

Ustalono, iż do 4 lutego we wszystkich krakowskich organizacjach, tj. w TKKF-ie, LZS-ie, AZS-ie, SZS-ie, Starcie i Ogniwie, przeprowadzone zostaną wewnętrzne eliminacje w biegach i slalomie, a następnie po zgłoszeniu imiennym 10-osobowych ekip do OZN (w terminie do 5 lutego), w niedzielę, 11 lutego rozegrane zostaną zawody wojewódzkie — biegi w Myślenicach, a slalom w Zakopanem — z których najlepsi narciarze amatorzy, nie zrzeszeni w Polskim Związku Narciarskim bronić będą barw Krakowa. (wd)

## W ekstraklasie hokeja

**W OSTATNIEJ** serii spotkań tegorocznego sezonu ligowego w hokejowej ekstraklasie padły wyniki: Legia — **Baildon** 0:9 (0:3, 0:1, 0:5), **Podhale — ŁKS** 7:2 (0:1, 3:0, 4:1), **GKS Katowice** — Stoczniowiec 8:2 (4:0, 1:2, 3:0), **Zagłębie** — Naprzód 7:4 (3:0, 1:3, 3:1).

W tabeli prowadzi **Zagłębie** — 29 pkt., przed ŁKS-em — 26 pkt., Podhalem — 24 pkt. (1 mecz zaległy) i Naprzodem — 21 pkt.

# co gdzie kiedy

**29 LISTOPADA** | Środa | Błażeja | Saturnina

## Teatry

**Słowackiego** 19.15 Hamlet. **Modrzejewskiej** 19.15 Iwona księżniczka Burgunda, Scena Forum 17 Toast. **Kameralny** 19.15 Emigranci. **Bagatela** 16, 19.30 Śluby panieńskie. **Muzyczny** (ul. Lubicz 48) 19.15 Kraina uśmiechu. **Groteska** 17 Słoneczny świat. **Kawiarnia „Pod Pawiem"** 17 Spotkania z liryką i żartem „Jesień".

## Kina

**Kijów** 15.45, 20.15 Koziorożec — 1 (USA l. 15), 18 Trzy dni Kondora (USA l. 18). **Uciecha** 15.30, 18, 20.30 Bez znieczulenia (pol. l. 18). **Warszawa** 15.45, 18, 20.15 Hallo Szpicbrodka (pol. l. 15), 22.15 Abba (szw.). **Wolność** 15.45, 18, 20.15 Joseph Andrews (ang. l. 15). **Sztuka** 16, 18, 20 Błękitny ptak (radz. b.o.). **Wanda** 15.45 18, 20.15 Barroco (fr. l. 18). **Mł. Gwardia** 14.45, 17, 19.15 Dziewczyna z reklamy (wł. l. 18). **Wrzos** (Zamojskiego 50) 15.45, 18, 20.15 Powrót różowej pantery (ang. l. 12). **Świt** (os. Teatralne 10) 15.45, 18, 20.15 Wśród nocnej ciszy (pol. l. 18). **Mała sala** 15, 17, 19 Zaproszenie (szwajc. l. 15). **Światowid** (os. Na Skarpie 7) 16, 18, 20 Słońce hien (tunez.-holend l. 15). **Mała sala** 15, 17, 19.15 Dancing w kwaterze Hitlera (pol. l. 18). **Kultura** (Rynek Gł. 27) 14, 16, 18, 20 Godzilla contra Gigan (jap. l. 12). **Wiedza** (Rynek Gł. 27) 17.30 Zamech. **Mikro** (Dzierżyńskiego 5) 16, 19 Człowiek z marmuru (pol. l. 15). **Dom Żołnierza** (ul. Lubicz 48) 15.45 Mandingo (wł. l. 18). **Związkowiec** (Grzegórzecka 71) 15.45, 18, 20.15 Szacowni nieboszczycy (wł. l. 18). **Rotunda** (ul. Oleandry 1) 17 KMFF: Filmy o sztuce — Malarstwo i grafika, 20.15 DKF: One dwie (węg.), Wniebowstąpienie (radz.). **Wisła** (Gazowa 21) 15.30 Serpico (wł. l. 18), 18, 20 Labirynt miłości (radz. l. 15). **Maskotka** (Dzierżyńskiego 55) 15.30, 17.30 Romans Teresy Hennert (pol. l. 15), 19.30 Po sezonie (ang. l. 18) **Pasaż** (Pasaż Bielaka) 14, 16 Wielka podróż Bolka i Lolka, 18, 20 Nocne widma (ang. l. 18). **Podwawelskie** (ul. Komandosów) 16, 18 Akcja Salamandra (ram. l. 15). **Ugorek** (os. Ugorek) 15. Wódz Indian Tecumseh (NRD b.o.), 17, 19 Superexpress w niebezpieczeństwie (jap. l. 15). **Sfinks** (Majakowskiego 2) 16, 18, 20 Szarada (pol. l. 18).

## Telewizja

**ŚRODA — I:** 15.20 NURT — Naucz. początk. 16 Dziennik. 16.10 Obiektyw — progr. woj. m krak., krośn., nowosądec., przem., tarn. 16.30 Dzień dobry, tu Telewizja. 16.50 Pan Półka i spółka 17.15 Losowanie Małego Lotka. 17.25 Skarbiec. 17.55 Między nami jaskiniowcami — Pieniądze albo życie — film anim. USA. 18.20 Proscenium — mag. teatralny. 19 Dobranoc. 19.10 Słodemka. 19.30 Wieczór z dziennikiem. 20.30 Wyrok w Norymberdze — film fab. prod. USA 23.30 Dziennik.

**ŚRODA — II:** 16.45 Progr. dnia. 16.50 Jęz. ros. kurs podst. 17.20 Jęz. ang. kurs podst. 17.50 Sprawy młodych — Zabójcie czarną owcę — film obycz. prod. pol. 19.10 Kronika (Kr). 19.30 Wieczór z dziennikiem. 20.30 Wisła widziana z barki — rep. film. 20.45 Estrada folkloru — Zielona Góra. 21.05 Antyczny świat prof. A. Krawczuka — Siedmiu przeciw Tebom. 21.35 24 godziny. 21.45 Wszystko już było — Niepewność — progr. poet.-muz.

**CZWARTEK — I:** 8 TTR, RTSS Jęz. polski. 8.30 TTR, RTSS Chemia. 9 Dla szkół: Historia kl. 7. 10 Dla szkół: Jęz. polski kl. 7. 13.25 TTR, RTSS Matematyka. 14 TTR, RTSS Biologia. 15.30 Decyzje piętnastolatków. 16 Dziennik. 16.10 Obiektyw. 16.30 Dzień dobry, tu Telewizja. 16.50 Czwartek TDC — O możliwościach pożytecznego działania we własnym środowisku oraz Żegnajcie moje 15 lat — film fab. TV franc. 18.20 Marynarze, marynarze — rep. wojsk. 18.50 Radzimy rolnikom. 19 Dobranoc. 19.10 Słodemka. 19.30 Wieczór z dziennikiem. 20.30 Teatr Sensacji: E. Neyman — Azyl dla bandyty. 21.35 Pegaz. 22.20 Potyczki ze sportem. 23 Dziennik.

**Uwaga!**

Za zmiany w ostatniej chwili wprowadzone w programie teatrów, kin, radia i telewizji — redakcja nie bierze odpowiedzialności.

## Wystawy-muzea

**Wawel-komnaty** (śr. 10—15 i 18—18, czw. 10—15), **Wawel zagniony** (śr., czw. 10—15.30), **Zamek i Muzeum w Pieskowej Skale** (śr. czw. 10—16), **Muzeum Lenina**, Topolowa 3: Lenin w Polsce, Internacjonalizm — Rewolucja — Niepodległość (śr. 9—17, czw. 9—16 — wst. wol.), **w Poroninie:** Lenin na Podhalu (śr., czw. 8—16 — wst. wol.), **w Białym Dunajcu** (śr. 9—16 — wst. wol., czw. niecz.), **Muzeum Historyczne, Jana 12:** Militaria, Zegary (śr. 11—18, czw. 9—15), **Szpitalna 21:** Dzieje teatru krak., Scenografia J. Warpechowskiego (śr. 9—15, czw. 10—17), **Krzysztofory**, Rynek Gł. 35: Literatura społ.-polit. (śr. 11—18 — wst. wol., czw. 9—15), **Franciszkańska 4:** Pierwsze dni wolności w Krakowie 1918—1924 (śr. 9—15, czw. 10—17), **Muzeum Narodowe, Sukiennice:** Galeria polskiego malarstwa i rzeźby 1764—1900 (śr. 10—16, czw. 12—18 — wst. wol.), **Dom Matejki, Floriańska 41:** 100-lecie namalowania Bitwy pod Grunwaldem, Szkice kompozycyjne do obrazów hist. J. Matejki (śr. czw. 10—16), **Dworek J. Matejki w Krzeszawicach**, ul. Kruczkowskiego 15 (śr. czw. 10—16), **Szolayskich**, pl. Szczepański 9: Polskie malar. i rzeźba do 1764 r. (śr. niecz. czw. 10—16), **Czartoryskich**, Pijarska 8: Arcydzieła ze zbiorów Czartoryskich (śr. niecz. czw. 12—18 — wst. wol.), **Nowy Gmach**, al. 3 Maja 1: Polskie malarstwo i rzeźba od końca XIX w. do czasów współczesnych. Ubiory w Polsce — J. Matejki (śr. 12—18 — wst. wol., czw. 10—16), **Archeologiczne**, Poselska 3: Mumie egipskie w świetle promieni „X", Starożytn. i średn. Małopolski, Kolekcje zabytków archeologii śródziemn. (śr. niecz. czw. 14—18 — wst. wol.), **Etnograficzne**, pl. Wolnica 1: Polska kultura lud. (śr. czw. 10—15), **Przyrodnicze**, Sławkowska 17: Fauna Polski, Fauna epoki lodowcowej (śr. czw. 10—13 — wst. wol.), **Pawilon Wystawowy**, pl. Szczepański 3a: Malarstwo-grafika-rysunek S. Lewczuka, St. Kluczykowskiego i R. Skowrona (śr. czw. 11—18), Galeria: **Arkady**, pl. Szczepański 3a: Malarstwo K. Mikulskiego (śr. czw. 11—18), **Krzysztofory**, ul. Szczepańska 2: XV Wyst. Grupy Krakowskiej (śr. czw. 11—18), **Pryzmat**, Łobzowska 3: Grafika węgierska (śr. czw. 10—18), **ul. Anny 3:** Wyst. L. Szurkowskiego (śr. czw. 10—18), **św. Jana 3:** Miniatury tkackie (wystawa ma charakter sprzedażny) (śr. czw. 11—19), **Pałac Sztuki**, pl. Szczepański 4: Malarstwo W. Ślewińskiego (1854—1918) (śr. czw. 11—18), **al. Róż 3:** Lalki regionalne (śr. czw. 11—18), **Mały Rynek 4:** Grafika użytkowa — Jugosławia T. Krzisnik (śr. czw. 11—19), **Rydlówka**, Tetmajera 28 (śr. 11—14, czw. 15—18), **KTF**, ul. Boh. Stalingradu 13: Venus 78, cz. I (9—21), **Kopalnia Soli, Wieliczka** oraz **Muzeum Żup Krak.** (8—16), **Biblioteka Publiczna**, ul. Franciszkańska 1: Wyst. książek (śr. 10—15, czw. niecz.), **Kramy Dominikańskie**, Stolarska 8/10: Obrazy, rzeźby, rysunki Jacka Waltosia (śr. czw. 11—19).

## Dyżury

**Pogot. MO**, tel. 97, **Straż Poż. 98, Pogot. Ratunk.** Lazarza 14: wypadki tel. 99, zachorowania i przewozy 233-33, porady stomatolog. w przypadkach nagłych (20—7), ambulatorium okulistyczne (całą dobę), Rynek Podgórski 2: 625-50, 657-57, Nowa Huta 422-22, Lotnisko Balice 190-29. **Dyżury szpitali: Chir.** Trynitarska 11, **Chir. dziec.** Prałkocim 3, **Urolog.** Prądnicka 35, **Laryng.** Kopernika 23a, **Okulist.** Wilkowice (Neurolog. oraz inne oddziały szpitali wg rejonizacji). **Dyżurne poradnie: internistyczna, pediatr., gabinet zabiegowy** (18—21) zgłoszenia wizyt domowych (18—20), wizyty domowe (8—13): dla Śródmieścia: al. Pokoju 4, tel. 181-20, 183-96, dla N. Huty os. Jagiellońskie bl. 1, tel. 858-26, dla Krowodrzy, ul. Galla 24, tel. 721-35, dla Podgórza, ul. Krasickiego Boczna 3, tel. 518-55, 650-99. **Inf. Służby Zdrowia:** tel. 205-11 (całą dobę), **Punkt Inf. Aptecznej** tel. 107-65 (8—15), **Inf. Toksykologiczna**, Kopernika 26, tel. 199-99, **Inf. akcji „W"**, tel. 606-80 (8—17), **Lek. Spółdz.**

(Dokończenie na str. 5)

**Numer indeksu: 35069**

15.

Lotnisko Taormina-Peloritana drzemało w upalne dnia, obojętne na zainteresowanie, jakie rozbudziło w całym kraju. Było jeszcze zamknięte dla lotów pasażerskich, ale spodziewano się, że wkrótce zostaną one przywrócone. Część personelu zajmowała się utrzymaniem czystości w budynkach, a dyżurni z wieży obserwacyjnej nadzorowali loty wojskowe. Administracja lotniska, współpracując z liniami lotniczymi, kierowała odwołane loty na sąsiednie lotniska w Fontanarossa i Reggio Calabria.

Na aleję oleandrów, ciągnącą się na tyłach Aeroklubu zajechała cysterna z przyczepą. Osoby siedzące na tarasie klubowego baru nie zwróciły uwagi na warkot jej silnika.

Ale za to ryk wyścigowego ducati zabrzmiał w tej samej ciszy jak kanonada tuzina karabinów maszynowych.

Jeden z bywalców baru rozpoznał motocykl i siedzącego na nim chłopca. W rozmowie telefonicznej przekazał wiadomość właścicielowi pomarańczowego gaju, znajdującego się w odległości czterdziestu kilometrów na południe.

Sharlie nie zdawał sobie sprawy z hałasu, który robiła jego maszyna. Od wczesnego ranka jechał za cysterną Tomacchio. Przejeżdżali przez wioski leżące w dolinie pod północnym stokiem wulkanu, a potem przez wzgórze pelorytańskie. W pewnym momencie stracił cysternę, bo musiał zatrzymać się i nabrać benzyny. Domyślał się jednak, w jakim kierunku pojechała. Teraz wyłączył motor i przejechał na wolnym kole pusty parking lotniska, udając zupełną obojętność na otoczenie. Ale ukryty za okularami kasku ochronnego bacznie rozglądał się w terenie. Dostrzegł cysternę ustawioną na tyłach budynku Aeroklubu. Postanowił podjechać możliwie najbliżej do cysterny, żeby zorientować się w sytuacji. Wiedział od Citta, że pozycja

John Howlett

# TANGO NOVEMBER

Copyright by John Howlett 1977

Tłumaczył Stefan WILKOSZ

trzech długich czarnych szlauchów rozwiniętych od cysterny w stronę zbiorników, może być istotnym dowodem w sprawie katastrofy. Zszedł z motoru i starając się, żeby nie zauważył go kierowca, wykonał blisko tuzin zdjęć. Nie znał systemu działania różnych zaworów i połączeń cysterny, więc fotografował wszystko co i jak mógł, ale kiedy powrócił do motocykla był przekonany, że zebrał dobry materiał dla Citta.

Dosiadł więc tej swojej hałaśliwej bestii i odjechał tak cicho, jak tylko mógł. Kiedy zbliżył się do skrzyżowania, skręcił w boczną drogę i zatrzymał się. Czekał na cysternę.

Tego dnia Flavio Consoli nie miał szczęścia do telefonu. Jego matka bez końca szczebiotała z jedną ze swoich dziesięciu sióstr, a kiedy wreszcie zadzwoniono do niego z lotniska Taormina-Peloritana, okazało się, że Capo Tomacchio odjechał już razem ze swoją cysterną.

Flavio wysłuchał niepokojącej wiadomości, że ten sam fotograf, który robił zdjęcia przy przyjeździe avvocato Consoli na lotnisku Fontanarossa przed dwoma dniami, fotografuje teraz czynności cysterny benzynowej w Taormina-Peloritana.

Flavio nie miał dostatecznego doświadczenia, ani wystarczającej ilości zimnej krwi, żeby poradzić sobie z sytuacją. W sobotę rano zareagował właściwie, zwracając się do Tomacchio po radę i pomoc. Ale teraz zagrożony był Capo i nie było sposobu, żeby się z nim porozumieć. Człowiek, który telefonował, był jednym z dostawców lotniska i Flavio wiedział wystarczająco dużo o jego szachrajstwach, żeby wiedzieć, że można polegać na jego dyskrecji.

— Czy znasz wioski wzdłuż drogi na górę?

— Te wyludnione?

— Tak. Chodzi mi o trzecią za wirażem. Cysterna zatrzyma się tam dla wykonania pewnego zadania. Dogoń ją samochodem.

— Co mam powiedzieć kierowcy?

— Powiedz mu, że śledzi go chłopiec na motocyklu.

— To wszystko?

— Niech zachowuje się normalnie, jak gdyby nic się nie stało. I powiedz mu jeszcze, że jestem w drodze i sam zajmę się chłopcem. Przekupię go po prostu.

W dwie minuty później dino ruszyło szybko drogą ciągnącą się między pomarańczowymi drzewami, a Flavio dziękował Bogu, że ojciec wyjechał z rana do miasta.

Opuszczona wioska leżała ukryta w fałdzie terenu, niedaleko przełęczy. Piazza, brzydki nowoczesny kościół z pordzewiałą żelazną fasadą, rzędy pustych domów z wybitymi drzwiami i oknami, zaniedbane ulice, schody porośnięte trawą — obraz całkowitego zaniedbania. Nigdzie ani śladu człowieka, psa, kury czy owcy. Rezultat bezsensownej próby przesiedlenia chłopów na pustynne wzgórza, jeszcze jeden przykład spekulacji terenem, zagrabienia państwowej subwencji.

*(Ciąg dalszy nastąpi)* (79)