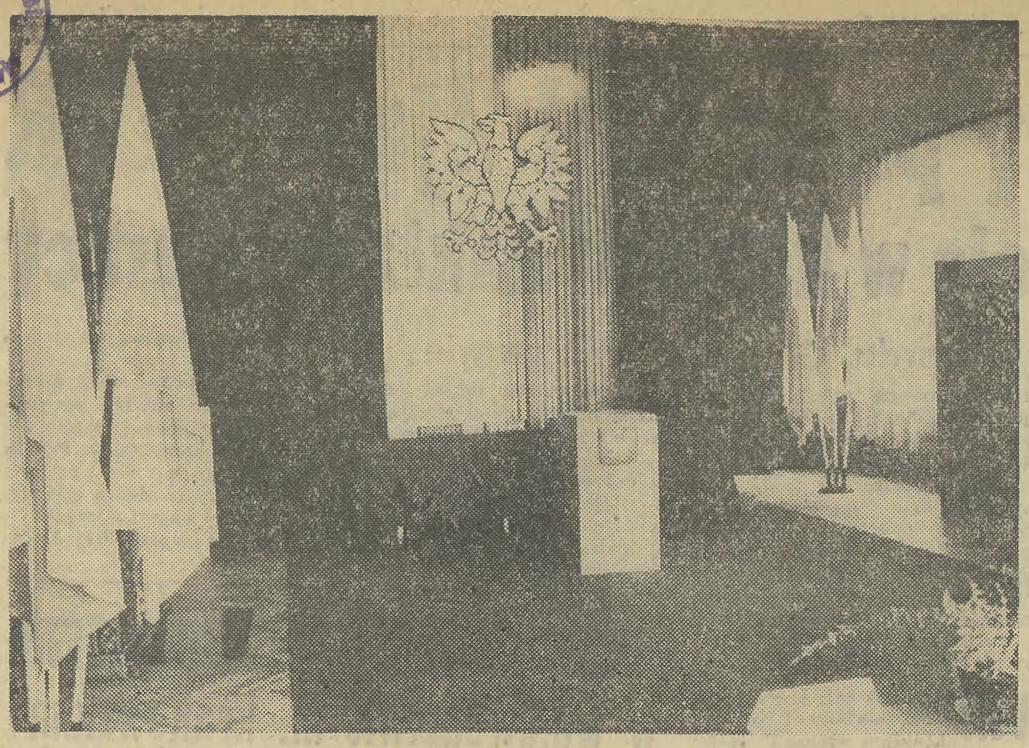

Okręgowa Komisja Wyborcza nr 74 przy ul. Dobrego Pasterza 6 w lokalu Klubu „Malwa" gotowa na przyjęcie wyborców.
Fot. JADWIGA RUBIS

Cena 1 zł

echo KRAKOWA

ROK XXXIV PISMO POPOŁUDNIOWE Nr 65 (10620)
ODZNACZONE ZŁOTĄ ODZNAKĄ M. KRAKOWA

Kraków, piątek 21 marca 1980 r.

Powszechne poparcie dla programu FJN

Spotkanie Edwarda Gierka ze społeczeństwem Warszawy

„Uchwały VIII Zjazdu PZPR — programem rozwoju socjalistycznej Polski" — pod takim hasłem odbyło się 20 bm. spotkanie I sekretarza KC PZPR — Edwarda Gierka ze społeczeństwem stolicy i woj. warszawskiego. Wielka, ideowa manifestacja ludzi pracy Warszawy, wyrażających głębokie przekonanie, że program VIII Zjazdu PZPR odpowiada żywotnym narodowym i klasowym racjom, zakończyła ogólnokrajowy cykl spotkań kandydatów na posłów do Sejmu PRL i radnych WRN.

Halę widowiskową AWF, wypełnili przedstawiciele wszystkich środowisk społecznych i zawodowych stołecznego województwa warszawskiego: przodujący robotnicy z fabryk i kombinatów budowlanych, rolnicy, inżynierowie, twórcy dzieł nauki i sztuki, weterani ruchu robotniczego, młodzież, aktywiści FJN.

W spotkaniu uczestniczyli kandydaci na posłów i radnych; wśród nich członek Biura Politycznego KC, I sekretarz KW PZPR — Alojzy Karkoszka.

Przybyłego na manifestację **Edwarda Gierka** zgromadzeni powitali gorącymi oklaskami i długo nie milknącymi okrzykami: „Naród — partia", „Młodzież z partią", „Partia — Gierek".

Zabierający kolejno głos przedstawiciele wielu środowisk zawodowych regionu podkreślali, że uchwały VIII Zjazdu PZPR wzbogacone zostały w toku kampanii wyborczej o nowe przemyślenia i zyskały powszechną akceptację społeczeństwa; najlepszym wyrazem poparcia dla polityki partii jest konkretny czyn, coraz lepsza praca, wola współdziałania w urzeczywistnianiu ambitnych narodowych celów, poczucie odpowiedzialności za przyszłość ojczyzny.

Rzęsiste oklaski rozbrzmiewają ponownie kiedy Edward Gierek staje na trybunie. Zrywają się okrzyki: „Naród z partią" „Niech żyje PZPR", „Niech żyje Edward Gierek".

Głos zabiera I sekretarz KC PZPR *(skrót przemówienia podajemy na str. 2).*

Manifestację, która była wyrazem nierozerwalnej więzi społeczeństwa z partią oraz woli wytrwałej pracy dla rozwijania umacniania zdobyczy ludowej ojczyzny, zakończyło odśpiewanie „Międzynarodówki".

Tego dnia w godzinach przedpołudniowych Edward Gierek w obecności Alojzego Karkoszki odwiedził załogi Fabryki Kabli w Ożarowie oraz Huty „Warszawa", serdecznie rozmawiał z robotnikami i kadrą techniczną, zapoznał się z bieżącymi problemami produkcji.

I sekretarz KC PZPR spotkał się także z Egzekutywą KW PZPR. Tematem rozmowy były główne zadania rozwojowe aglomeracji warszawskiej, wynikające z uchwały Biura Politycznego KC PZPR, podjętej w 1974 r. Koncepcja programowa staje się już rzeczywistością.

W toku spotkania Edward Gierek szczegółowo interesował się koncepcją rozbudowy miast satelitów wokół Warszawy, a także zaawansowaniem prac przy budowie Centrum Onkologii i Biblioteki Narodowej. Przypominając, że **Jarosław Iwaszkiewicz** był gorącym orędownikiem budowy nowej siedziby Biblioteki Narodowej I sekretarz KC PZPR zaproponował, aby nadać jej imię zmarłego niedawno wybitnego pisarza, który całe swoje życie służył polskiemu słowu i polskiej myśli.

BANK LUDZKICH SERC

Dzieciom specjalnej troski

Dzieci z Domu Pomocy Społecznej w Pleszowie na dobre już chyba zyskały prawdziwie życzliwych opiekunów. Stałej akcji pomocy patronuje Polskie Towarzystwo Walki z Kalectwem.

W jej ramach mgr Maria Nowosielska i mgr Anna Ciepielowska bezinteresownie poświęciły swój wolny czas na prowadzenie z dziećmi ćwiczeń rehabilitacyjnych w formie zabaw.

Dyrektor mgr inż. Jan Piotrowski i Rada Zakładowa Zjednoczonych Zespołów Gospodarczych ufundowali dla swych małych podopiecznych upominki i materiały pomocnicze do zajęć. Sekundowały im w tej akcji inne zakłady pracy.

Z inicjatywy i dzięki ogromnemu wkładowi pracy p. Zofii Sękowskiej — działaczki PTWK — odbyła się w pleszowskim PDPS wspaniała zabawa, która na długo pozostanie w pamięci dzieci. Nie możemy z braku miejsca wymienić wszystkich ludzi dobrej woli, którzy zasłużyli sobie na uśmiech swych podopiecznych, ale wszystkim — w ich imieniu — serdecznie dziękujemy. (hs)

Cenne odkrycie radzieckich i polskich fizyków

MOSKWA

Nowy typ reakcji zachodzących między jądrami pierwiastków tablicy Mendelejewa odkryli fizycy radzieccy i polscy pracujący w Zjednoczonym Instytucie Badań Jądrowych w Dubnej.

Badania te mają znaczenie nie tylko naukowe, ale i praktyczne. Zastosowane przez uczonych metody badawcze mogą być użyte w pokrewnych dziedzinach nauki. Powstała możliwość istotnego zwiększania liczby izotopów radioaktywnych, szeroko stosowanych w medycynie. Przypuszcza się, że izotopy radioaktywne będą obecnie stosowane również w metalurgii do wykrywania ukrytych wad materiałów.

Zniesienie stanu wyjątkowego w Zimbabwe

SALISBURY

Z dniem dzisiejszym zniesiony zostanie oficjalnie w Zimbabwe stan wyjątkowy.

Nowe władze mają również ogłosić ustawę amnestyjną, zgodnie z którą popełnione dotychczas zbrodnie na tle politycznym nie będą ścigane.

Dziś mija VII kadencja Sejmu i WRN

Za dwa dni wybory

Dziś mija VII kadencja Sejmu, w toku której rozwijana była parlamentarna kontrola nad działalnością administracji i różnych ogniw gospodarki narodowej oraz nadzór nad realizacją ustaw. Podejmowano inicjatywy zmierzające do doskonalenia systemu prawa i umacniania demokracji socjalistycznej.

W ciągu 4 lat Sejm uchwalił 42 ustawy, podjął kilkadziesiąt uchwał, zatwierdził 4 dekrety Rady Państwa. 6 projektów ustaw zostało opracowanych z inicjatywy poselskiej.

Ściśle współdziałały kluby poselskie PZPR, ZSL i SD; rozwijała się współpraca z kołami poselskimi i posłami bezpartyjnymi.

Prace Sejmu VII kadencji przebiegały w ścisłej więzi z wyborcami. W 27 tys. spotkań poselskich z wyborcami uczestniczyło ponad 2 mln obywateli, z których 220 tys. zabierało głos. Przyjęto do realizacji 23 tys. wniosków i postulatów.

Za dwa dni wybory. Dotychczasowy dorobek naszego parlamentu będzie podstawą jak najpełniejszego wykorzystania inicjatywy i aktywności posłów, których wybierzemy w niedzielę na VIII kadencję. Staną przed nimi odpowiedzialne i ważne zadania, wynikające z programu VIII Zjazdu Partii — podstawy platformy wyborczej FJN.

Kandydaci do Sejmu i RN

Anna Maria Głowacka

Anna Maria Głowacka, z wykształcenia nauczycielka, bezpartyjna, urodziła się w rolniczej rodzinie w Olszanicy. Ubiega się o mandat poselski w Okręgu nr 33 oraz o mandat radnego RN m. Krakowa. Mimo że uczyła się w krakowskim liceum, a później studiowała w Wyższej Szkole Pedagogicznej, także w Krakowie, nie zrywała więzi z Olszanicą. W okresie istnienia ZMW i ZSMW była przewodniczącą koła. Swego czasu zainicjowała i założyła teatrzyk regionalny we wsi, który zjednał sobie dużą popularność. Organizacji młodzieżowej, bardziej nawet niż studiom, zawdzięcza poznanie życia kulturalnego naszego miasta. Okazało się to przydatne w pracy Komisji Kultury Rady Narodowej m. Krakowa. Pierwszy raz kandydowała na radną przed 7 latami, będąc studentką II roku filologii polskiej. Obecnie pełni funkcję wiceprzewodniczącej Zarządu Dzielnicowego ZSMP w Podgórzu, zajmuje się sprawami propagandy i kultury.

Wieloletnie doświadczenie społecznikowskie ujmuje w kilku zdaniach:

„W każdej działalności społecznej bywają momenty, kiedy traci się wiarę w ludzi. I trzeba stale znajdować w sobie impulsy, pozwalające zaufanie odbudowywać. Tak to przeważnie jest, że jedni czasem zawiodą, później przychodzą następni, i z nimi można podjąć przedsięwzięcia, których nie udało się zrealizować z poprzednikami. W swoim codziennym działaniu unikam przede wszystkim hipokryzji i ulegania presji statystyki. Czasem zdarzają się imprezy chybione i należy sobie wówczas zadać pytanie, gdzie tkwił błąd, a nie bezkrytycznie dyskontować imprezę w bilansie". (woj)

Zima się przeciąga

Nadchodzą wiosenne siewy

Przygotowania do wiosennej akcji siewnej zostały w naszym województwie zakończone. Zima się jednak przeciąga i rolnicy mogą liczyć, że w najlepszym wypadku przystąpią do prac polowych dopiero za dwa tygodnie.

W trakcie wiosennej kampanii różnego rodzaju zabiegi będzie trzeba wykonać na przeszło 95 tys. hektarów. Pod siew jęczmienia jarego, owsa, mieszanek zbożowych i kukurydzy na ziarno przeznacza się 28 tys. ha. Ziemniaki zajmą areał 32 tys ha, tytoń — przy zwiększonej w tym roku kontraktacji — 7 tys ha, tyle samo warzywa, a prawie 20 tys. ha — uprawy rozmaitych roślin pastewnych. Prócz tego trzeba będzie zebrać poplony ozime, przeprowadzić nawożenie i pielęgnację użytków zielonych oraz sadów, a także odchwaścić uprawy zbożowe.

Ziarno potrzebne do wiosennych siewów zostało już przygotowane. W związku z występującym w całym kraju niedoborem owsa rolnicy będą musieli rozszerzyć areał uprawy jęczmienia jarego. Reszta materiału siewnego jest w wystarczającej ilości. Brakuje tylko koniczyny.

Jak wynika z wstępnych lustracji pól, zasiewy ozime przetrwały w bardzo dobrym stanie: nie zaatakowała ich pleśń śniegowa, nie ma też oznak uszkodzeń. (hs)

Komisja rządowa ustala przyczyny katastrofy samolotu Ił-62

Komisja rządowa, działająca pod przewodnictwem wiceprezesa Rady Ministrów — Tadeusza Wrzaszczyka, prowadzi intensywne badania w celu wyjaśnienia przyczyn tragicznej katastrofy samolotu PLL „LOT" Ił-62, która wydarzyła się 14 bm. w Warszawie. Szczegółowe prace prowadzą wyłonione podkomisje — techniczna pod przewodnictwem gen. bryg. doc. dr inż. M. Sikorskiego i lotnicza pod przewodnictwem płk. dypl. pil. M. Romana.

Ponadto w prowadzonych badaniach bierze udział kilkudziesięciu wybitnych ekspertów, reprezentujących różne wyspecjalizowane placówki naukowo-badawcze, w tym także specjaliści radzieccy. Są również przedstawiciele władz lotniczych USA.

Przeanalizowano zapisy rozmów samolotu z kontrolą obszaru kraju oraz z wieżą kontroli lotniska Okęcie, jak również odczytano zapisy tzw. czarnej skrzynki.

Obecnie trwają prace związane z wydobyciem części samolotu, które spadły do głębokiej fosy wypełnionej wodą. Wodę wypompowano przy użyciu pomp sprowadzonych z kopalni „Bogdanka", jak również wybudowano specjalną drogę, umożliwiającą dojazd ciężkich dźwigów, przy pomocy których w dniu 20 bm. rozpoczęto wydobywanie silników samolotu, a także niektórych części kadłuba. Prace te wykonują saperzy

(Dokończenie na str. 2)

JUTRO pogoda w rejonie Krakowa kształtować się będzie pod wpływem niżu. Zachmurzenie duże. Rano zamglenia. W ciągu dnia opady śniegu i deszczu ze śniegiem. Wiatry południowo - wschodnie południowe 3—7 m/sek., powodujące zawieje i zamiecie śnieżne. Temperatura maksymalna dniem od minus 1 do plus 3, minimalna nocą minus 4—1 st. C. Na drogach gołoledź. Nieco cieplej. (w)

ZE ŚWIATA

PIĄTY DZIEŃ z rzędu południowolibańskie miasto Saida było w czwartek ostrzeliwane przez artylerię skrajnie prawicowego ugrupowania Saada Haddada.

MINISTERSTWO spraw zagranicznych Wietnamu wystosowało do MSZ ChRL notę, w której podkreśla, że władze chińskie ponoszą całkowitą odpowiedzialność za wzrost napięcia na granicy wietnamsko-chińskiej. Po jednostronnym zawieszeniu rokowań — stwierdzono w nocie — władze chińskie wystąpiły z kolejnymi oszczerczymi atakami propagandowymi i groźbami pod adresem Wietnamu, a także nasiliły prowokacje w rejonach przygranicznych.

OD JESIENI BR., na amerykańskim rynku samochodowym ukaże się znany radziecki samochód osobowy „Łada". Umowę w tej sparwie z radzieckim producentem podpisała amerykańska firma „Satra Corp", zachęcona sukcesami „Łady" na rynkach Niemiec zachodnich i Wielkiej Brytanii.

„Teatr w społeczeństwie współczesnym"

PARYŻ

20 bm. w Paryżu rozpoczęła się światowa konferencja pod hasłem „Teatr w społeczeństwie współczesnym" przygotowana przez Międzynarodowy Instytut Teatralny UNESCO. Zadaniem tego gremium jest opracowanie rekomendacji dla konferencji generalnej UNESCO, która ma się zebrać w Belgradzie.

Przewodniczący ITI Janusz Warmiński, który kieruje obradami, oświadczył, że jest to wydarzenie niezwykłe w historii teatru światowego.

PORTRET

cesarza FRANCISZKA JÓZEFA POSZUKIWANY

Kierownictwo Produkcji Filmu „Z BIEGIEM LAT..." poszukuje portretu (obrazu) cesarza Franciszka Józefa.

Zgłoszenia do soboty 22 marca, do godz. 10, w biurze Kierownictwa Filmu — Kraków, ul. Na Błoniach 1, Klub „Zwierzyniecki" — telefon 204-15.

K-1998

W Zielonogórskiem prawie wszystkie PGR-y rozpoczęły już wiosenne siewy. Na zdjęciu: przygotowanie pola pod siewy.
CAF — Gawałkiewicz — telefoto

Program przyjęty przez VIII Zjazd PZPR znajduje konkretyzację w każdym zakładzie pracy

Spotkanie przedwyborcze

W gmachu Stronnictwa Demokratycznego odbyło się wczoraj spotkanie z kandydatami na posłów do Sejmu PRL i na radnych RN m. Krakowa.

Z rzemieślnikami spotkali się kandydaci na posłów — przewodniczący KK SD prof. **Jan Janowski**, prezes Rady Izby Rzemieślniczej **Gustaw Śliwa** oraz kandydaci na radnych: **Ryszard Bausmer, Krystyna Branicka, Henryk Janikowski, Tytus Kurzawiński, Józef Papież, Ferdynand Rzeszutko** i **Stanisław Świst.**

Prof. J. Janowski przedstawił osiągnięcia Stronnictwa w okresie ostatniej kadencji w dziedzinie rozwoju usług i rzemiosła. Podkreślił m. in. ustabilizowanie polityki fiskalnej w stosunku do rzemiosła.

Omawiając trudności na jakie napotyka w dalszym ciągu rzemiosło, mówca zwrócił uwagę na brak rąk do pracy w tej dziedzinie. Bardzo ważne jest w tym przypadku podnoszenie rangi ucznia lub czeladnika w rzemiośle.

Inne problemy rzemiosła — a podnoszono je także w dyskusji — jak trudności w zaopatrywaniu w surowce i materiały, trudności w uzyskiwaniu nowych lokali na warsztaty, nadal czekają na rozwiązanie. (ag)

(Skrót)

Nasze dzisiejsze spotkanie odbywa się w stolicy Polski — Warszawie, która dla wszystkich Polek i Polaków, zwłaszcza dla mojego pokolenia, jest miastem bohaterem, miastem symbolem. Warszawa — zrównana przez okupanta z ziemią, zamieniona w cmentarzysko, odrodziła się naszym wspólnym, serdecznym wysiłkiem. Jest dziś świadectwem potężnych sił twórczych polskiego narodu. Jej rozwój dowodzi, że zbiorowa wola działania może pokonać wszelkie trudności i przeszkody.

Sprawy stolicy zawsze znajdują się w centrum uwagi naszej partii i władz naczelnych naszego kraju. Również i w przyszłości polityka nasza sprzyjać będzie rozwojowi Warszawy.

Kampania wyborcza do Sejmu i rad narodowych zbliża się ku końcowi. W Warszawie i stołecznym województwie, podobnie jak i w całym kraju, była ona żywa i bogata, wykazała pełne poparcie

Przemówienie Edwarda Gierka w Warszawie

społeczne dla programu VIII Zjazdu PZPR, dla platformy FJN. Za to poparcie, za wnioski i propozycje, za uwagi krytyczne chciałbym z tego miejsca wszystkim mieszkańcom Warszawy, wszystkim obywatelom naszego kraju, gorąco i serdecznie podziękować.

W dyskusji przedwyborczej na czoło wysunęły się zadania społeczno-gospodarcze, a przede wszystkim sprawa efektywności gospodarowania oraz umacniania sprawiedliwości społecznej. Program przyjęty przez Zjazd znajduje rozwinięcie i konkretyzację w każdym resorcie, w każdym województwie i mieście, w każdej wsi i zakładzie pracy.

Potrzebny jest porządek i dyscyplina przy każdym warsztacie pracy: przy maszynie i przy biurku. Potrzebna jest odpowiedzialność każdego, na każdym szczeblu za to, co postanawia, za to co robi i jakie są tego skutki. Obecnie kończy się czas dyskusji, nastaje czas pracy energicznej i wytrwałej.

Rezultaty pierwszych dwóch miesięcy obecnego roku w stołecznym województwie były na ogół pomyślne. Planowe zadania produkcyjne w przemyśle i w budownictwie zostały wykonane dobrze. Musimy jednakże pamiętać, że sporo zakładów nie wykonało swoich zadań.

Zjawiska te występują zresztą w wielu innych regionach naszego kraju i świadczą, ile trzeba jeszcze zrobić, aby zadania wytyczone przez VIII Zjazd przekształcić w praktykę dnia codziennego.

Pomyślna realizacja tegorocznych zadań łączy się bezpośrednio z rolnictwem. Wyższe plony — to mniejszy import, lepsze zaopatrzenie rynku, a jednocześnie większe dochody rolników. Konieczne jest wykorzystanie wszelkich warunków do sprawnego przeprowadzenia wiosennych prac polowych.

Żywność we współczesnym świecie to dobro o charakterze strategicznym. Uważam i dawałem temu niejednokrotnie wyraz, że stać nas na to, by Polska mogła wyżywić się sama. Nie jest to co prawda łatwe, wymaga znacznych nakładów i wysiłku ze strony całej gospodarki. Ale taki jest nasz najwyższy narodowy interes.

Punktem wyjścia wszelkich naszych poczynań, każdej decyzji musi stać się w jeszcze większym niż dotychczas stopniu kryterium sprawiedliwości społecznej.

Sprawiedliwość to suma decyzji i postępowania poszczególnych ludzi i poszczególnych instytucji. Realizuje się ona i sprawdza w konkretnych rozstrzygnięciach spraw drobnych i wielkich, w rzetelności każdego funkcjonariusza publicznego, w podziale roboty i premii, mieszkań, zapomóg, wczasów, każdego świadczenia i każdej publicznej złotówki. Rzecz w tym, by sprawiedliwie oceniać wkład pracy, by pomagać najbardziej potrzebującym i godnym pomocy, by mniej mówić a więcej troszczyć się o sytuację materialną rodzin wielodzietnych i samotnych matek, ludzi starszych i spracowanych.

VIII Zjazd naszej partii dokonał wnikliwej oceny aktualnej sytuacji międzynarodowej i potwierdził niezmienne zasady polityki zagranicznej, którą Polska Ludowa prowadzi od początku swojego istnienia. Zasady te są znane. Chciałbym więc tylko ponownie podkreślić, że jesteśmy gotowi do rozmów ze wszystkimi państwami, do rozważenia każdej konstruktywnej propozycji sprzyjającej jak najszybszemu zwołaniu konferencji rozbrojeniowej w Warszawie. Nasza stolica — okrutnie doświadczona przez hitlerowskiego najeźdźcę — ma szczególne prawo i szczególny obowiązek podnosić głos protestu wobec nowego zagrożenia ze strony sił militarystycznych i zimnowojennych. Warszawa i Polska ma prawo apelować o pokój i odprężenie, ma też wszelkie dane po temu, by stać się miejscem europejskiej konferencji w sprawie odprężenia militarnego i rozbrojenia.

Za trzy dni pójdziemy wszyscy do urn wyborczych, wybierzemy posłów na Sejm i radnych do wojewódzkich rad narodowych. Obdarzymy ich mandatem zaufania, a zarazem określonymi, niełatwymi obowiązkami. W ich wypełnianiu niezbędne będzie zarówno społeczne poparcie, jak i systematyczna społeczna kontrola. Stałą zasadą polityki partii jest umacnianie więzi organów przedstawicielskich ze społeczeństwem.

Jedność narodu polskiego wykuta w walce o wyzwolenie narodowe i społeczne, rozwinięta i umocniona w procesie socjalistycznego budownictwa — to główna gwarancja dalszego pomyślnego rozwoju Polski. Jej wyrazem jest współpraca PZPR z ZSL i SD. Jej wyrazem jest więź PZPR z klasą robotniczą, z chłopami i inteligencją, partnerskie współdziałanie z bezpartyjnymi, z wszystkimi patriotycznymi siłami naszego narodu. Jedności narodu służy nasza polityka społeczno-gospodarcza, kulturalna i naukowa. Umacnia tę jedność i pogłębia polityka wyznaniowa naszego państwa.

Z sytuacji naszego narodu, z przejść jakie mamy za sobą, z zadań w obliczu których stoimy, wypływa nakaz jedności w podstawowych sprawach dotyczących ustroju społeczno-politycznego, kierunków rozwoju kraju i założeń polityki międzynarodowej. W ramach takiej jedności jest miejsce na dyskusję, na poszukiwania i na twórczy dialog, służący polepszeniu naszej pracy i naszego życia. Ale nie ma miejsca na podziały i konflikty, na jałowe i jątrzące spory prowadzące donikąd, odciągające społeczną uwagę od tego, co dla nas Polaków jest naprawdę ważne.

Wierzę głęboko, że 23 marca znajdzie nowe dobitne potwierdzenie powszechne poparcie dla programu i kandydatów Frontu Jedności Narodu, dla polityki zorientowanej na dobro człowieka, na dobro naszej Ojczyzny — Polskiej Rzeczypospolitej Ludowej.

Wzrost produkcji eksportowej w województwie m. krakowskim

Na wczorajszym spotkaniu z dziennikarzami, członkami Klubu Publicystów Ekonomicznych SDP — dyrektor Krakowskiego Oddziału Polskiej Izby Handlu Zagranicznego, **J. Łukasik** przedstawił problemy eksportu.

Wartość produktów wyeksportowanych w ub. roku z rejonu województwa m. krakowskiego, tarnowskiego i nowosądeckiego wyniosła 1.947 mln zł dew. i była wyższa od osiągniętej w 1978 r. o 12 proc. Największy udział w eksporcie trzech wymienionych województw miało woj. m. krakowskie, które wysłało na rynki zagraniczne towary za kwotę 1.339 mln zł dew., w tym za 558 mln zł dew. do krajów kapitalistycznych, realizując tym samym plan eksportu w 110,7 proc.

Na ten rok plan eksportu z omawianych trzech województw został ustalony w zasadzie na poziomie ubiegłorocznego, w celu stworzenia tym samym — w ramach istniejącego premiowego funduszu miliarda złotych dewizowych — szans dla inicjatywy przedsiębiorstw eksportujących. Jeśli idzie o bieżące zadania w tej dziedzinie, to w większym niż dotychczas stopniu uwzględnia się wysyłkę towarów już przetworzonych, sprzedaż myśli technicznej i wysoko wyspecjalizowanych usług biur projektowych i instytutów naukowych, a także pogłębianie na korzystnych warunkach wymiany towarowej z innymi krajami. Pierwszym krokiem w kierunku pobudzenia pożądanej inicjatywy będzie konkurs na nowy temat eksportowy na najbliższych Międzynarodowych Targach Poznańskich.

Wśród 300 eksporterów w rejonie działania placówki PIHZ w Krakowie, najpokaźniejsze wyniki osiąga Krakowska Fabryka Kosmetyków „Miraculum", gospodarz wczorajszego spotkania. Jak poinformował z-ca dyrektora ds. handlowych — **B. Dekert**, wartość eksportu ponad 50 proc. całej produkcji tego niewielkiego zakładu oscyluje od 11 lat w granicach 80 mln zł dew., uzyskiwanych ostatnio przeważnie z dostaw na rynek ZSRR. Jest to mniej więcej jedna trzecia dochodów z eksportu w skali całego Zjednoczenia „Pollena", wynoszących ok. 200 mln zł dew. **(Z)**

Komisja ustala przyczyny katastrofy

(Dokończenie ze str. 1)

Wojska Polskiego przy udziale Milicji Obywatelskiej oraz specjalistów z innych resortów.

Całokształt uzyskanych informacji oraz wyniki prowadzonych badań winny umożliwić określenie bezpośredniej przyczyny katastrofy.

Niezależnie od prac komisji rządowej Polskie Linie Lotnicze „LOT" nawiązały kontakt z wszystkimi rodzinami ofiar obywateli polskich, w celu uzupełnienia danych osób, które zginęły w katastrofie. PLL „LOT" porozumiewa się z rodzinami w sprawach organizacji pogrzebów oraz odszkodowań. W odniesieniu do obywateli innych państw, którzy ponieśli śmierć w katastrofie PLL „LOT" utrzymuje kontakty z odpowiednimi konsulatami państw, których obywatelami były osoby zmarłe.

V Śródmiejskie Młodzieżowe Dni Techniki

Ruszysz głową — rękom będzie lżej

24 bm. rozpoczynają się V już Śródmiejskie, Młodzieżowe Dni Techniki organizowane przez FSZMP, NOT i Związki Zawodowe. W bogatym tygodniowym programie znalazły się m. in.: wystawa dorobku Turnieju Młodych Mistrzów Techniki, wystawa form i wzorów przemysłowych przygotowanych przez młodzieżowe załogi krakowskich spółdzielni (witryny Domu Towarowego „Krakus"), zwiedzanie przez młodzież krakowskich zakładów pracy, podsumowanie Dzielnicowego Turnieju Młodych Mistrzów Techniki za rok 1979 oraz giełdy projektów racjonalizatorskich w MPK, Zakładach im. St. Szadkowskiego, „ZETBEEM-BUDOPOL", „Elektromontażu", DRKP i Przedsiębiorstwie Robót Dźwigowych i Elektroenergetycznych oraz „Dzień otwartych koszar" (niedziela) Wyższej Szkoły Oficerskiej Wojsk Chemicznych.

Warto dodać, że w Śródmieściu zgłoszono w ub. roku do TMMT 2292 projekty racjonalizatorskie z czego przyjęto do realizacji aż 2070. Według stanu na dzień dzisiejszy wdrożono już 1750 wniosków, które dały ponad 334 miliony złotych zysku. Oczywiście efekt ekonomiczny jest jeszcze niepełny, bowiem nie wszystkie wnioski w pełni zostały zastosowane

(Dokończenie na str. 3)

O sprawach zaopatrzenia

Wczoraj w Krakowie przebywał I z-ca Ministra Handlu Wewnętrznego i Usług, prezes CZSS „Społem" — **Jadwiga Lokkaj**, która wzięła udział w spotkaniu z prezydentem m. Krakowa — **Edwardem Barszczem**. Omówiono sprawy zaopatrzenia naszego województwa w artykuły żywnościowe oraz zagadnienia inwestycji i wyposażenia technicznego placówek WSS w Krakowie.

Ustalono m. in., że przydziały masła, tłuszczy zwierzęcych i oleju przekazywane będą w ilościach zabezpieczających potrzeby rynku.

Kronika wypadków

● Wczoraj w Krakowie wydarzyło się 5 wypadków i 18 kolizji drogowych, w których rannych zostało 7 osób.

Przygoda z UFO

Pewien 29-letni Hiszpan, zamieszkały w Corogne, przeżył niedawno niezwykłą przygodę, wracając wieczorem motocyklem z pracy do domu.

Twierdził on, że ok. godz. 9 wieczorem, zauważył w pewnym momencie unoszący się nad szosą na małej wysokości obiekt, który zdawał się go śledzić. Obiekt ten wysyłał we wszystkich kierunkach niezwykle jasne światło i miał podłużny kształt.

Prace nad programem „Wisła"

20 bm. pod przewodnictwem wicepremiera — Kazimierza Secomskiego odbyło się posiedzenie Komitetu Rady Ministrów do Spraw Zagospodarowania Wisły.

Omówiono kierunki, dalszych prac nad programem „Wisła" obejmujące m. in. przygotowanie szczegółowych założeń realizacyjnych na pięciolecie 1981—1985 w oparciu o opracowane warianty programu „Wisła" oraz zintensyfikowanie prac nad koncepcją zagospodarowania wód Odry i jej dorzecza oraz rzek Przymorza.

Znów włamanie do salonu KTF-u

W nocy ze środy na czwartek (prawdopodobnie po północy), do siedziby Krakowskiego Towarzystwa Fotograficznego, w Pałacu Pugetów, dokonano włamania. Złodzieje chcieli zapewne wykorzystać fakt, że za kilka dni zamyka się 10-y Salon „Venus", a na galerii znajduje się komplet najlepszych fotogramów z 10 lat. Po wejściu do piwnic przez okna amatorzy dobrych fotografii rozpoczęli włamywanie do 6. drzwi. Następnie, boczną klatką schodową weszli do wnętrza pałacu i próbowali kolejno wyważyć drzwi do galerii „Venus" i Muzeum KTF — gdzie znajdują się cenne eksponaty — sprzęt fotograficzny. Na szczęście drzwi, po poprzednich włamaniach odpowiednio zabezpieczono (podwójne zamki, zasuwy i sztaby) toteż ostatecznie złodzieje niczego nie zabrali. Zrujnowali jednak prawie zupełnie następnych sześcioro drzwi. Przy próbach wyważenia korzystali z łomów i łopat (!), którymi usiłowali odsunąć zapadki zamków.

Dziwne, że tak dużych hałasów nikt nie słyszał, jeśli w Pałacu znajdują się zbiory o wielkiej wartości, to warto chyba pomyśleć o jeszcze lepszym zabezpieczeniu eksponatów. (ag)

Z teatru

Wydrążeni ludzie

Szanowni Państwo, nieczęsto zdarza mi się pisać o tak dziwnym i niezwykłym przedsięwzięciu, jakim jest przedstawienie w Teatrze STU zatytułowane „Wydrążeni ludzie" wg tekstów poetyckich T. S. Eliota.

Premiera tego dziwnego utworu scenicznego odbyła się w namiocie cyrkowym teatru przy ul. Rydla ale zaraz potem spadł śnieg i teatr trzeba było zwinąć, bo śnieg jest groźny dla namiotu. Trzeba było szukać innego pomieszczenia i to nie zwykłego, bo wyjątkowa dekoracja, jaką zrobił dla tego spektaklu Krzysztof Tyszkiewicz, wymagała albo areny i kopuły cyrkowej albo czegoś w tym stylu.

Ludzie STU to najbardziej sprawna ekipa w naszym kraju, jeżeli nie artystycznie, to na pewno w sensie organizacyjno-menagerskim. Połączenie umiejętności operowania w dżungli urzędniczo-finansowej z poczuciem, że właściwie wszystko jest możliwe sprawiło, że znaleziono lokal odpowiedni. Najpierw miał to być nieczynny zbiornik na gaz w gazowni. Ale w środku było za dużo do zrobienia i śmierdziało starym gazem. Więc Tadeusz Malak i Krzysztof Tyszkiewicz wyszli z gazowni miejskiej i zaczęli wałęsać się po Kazimierzu zaglądając we wszystkie zakazane miejsca. Między innymi zaglądnęli do jakiegoś nie zidentyfikowanego starego budynku przy ul. Kupa. Okazało się, że ich niewiedza jest spora, albowiem była to akurat ta sama stara bóżnica, w której rzeźbiarze wykonywali swoje pomniki. Wywieziono po nich parę ciężarówek gruzu, prowizorycznie naprawiono i umyto co się dało i w ten sposób Krzysztof Jasiński dostał nowe, wspaniałe miejsce do grania.

Każdy, kto trafił w ten ciemny i groźny, choć bardzo romantyczny kąt Krakowa kiedy bóżnica jeszcze działała, musiał być poruszony widokiem wyłaniającego się z ciemności, pod ostrym białym światłem, dziwnego budynku, jakby ekspresjonistycznej dekoracji do filmu o Golemie z Pragi. W środku było przejście z desek przez kałuże i przedsionek świątyni oświetlony świecami i pochodniami, no i wnętrze sali, wspaniałe, z barokowymi stiukami, renesansową arkadą na chórze i z kamieniarką wprawioną w ścianę ołtarzową wedle obyczaju judaistycznego. W tym to miejscu odbył się spektakl, a raczej jego kolejna wersja. Świetny pomysł scenograficzny Tyszkiewicza; ta drapieżna meduza draperii, raz leżąca na ziemi, kiedy indziej pływająca nad głowami aktorów na wyciągach i bloczkach, tutaj skontrastowała się z konsekwentną przestrzenią architektoniczną, z pozostałościami sakralnymi miejsca.

I jak to zwykle w STU, z niedomagań uczyniono zalety. Ta dziwna opowieść o ludziach, którzy budzą się na wiosnę jak rośliny, trwają przez jedno lato życia, aby zejść do grobu jak rośliny w ziarnach swych do ziemi. — Ta dziwna opowieść o „syntetycznym" życiu kobiety i mężczyzny — o obcych, o kochankach, o mężu i żonie, o samotnych starcach, o ludziach żyjących naraz we wszystkich wiekach i na wszystkich kontynentach. — Ta opowieść o wolności, która istnieje poprzez jedność mitu, poprzez autentyczność i niewymienialność bytu indywidualnego. — Ta opowieść, która rozgrywała się w namiocie, jakby to był kosmos albo widnokrąg, tutaj odbywała się w byłym kościele, w byłej bóżnicy, w byłej pracowni rzeźbiarskiej i w byłej ruinie. No i niespodziewanie w zetknięciu z teatrem zagrały te wszystkie zatarte, nałożone na siebie warstwy. Bo poezja Tomasza S. Eliota to jest taka poezja, która jest wynikiem nakładania się na siebie mitologii i naturalizmu, liryzmu i brutalnego ekspresjonizmu, lamentu i agresji, wesołości i smutku. I tak samo w tej bóżnicy to wszystko, co przez parę wieków ukryte było w murach (ale nie same mury!) dzięki temu spektaklowi na nas spadło. Dokonało się to poprzez osobę wspaniałej aktorki, Bożeny Adamkówny i poprzez osobowość znanego szeroko, ale jakże zmiennego tu, czy odmienionego Tadeusza Malaka. To co było w murach pomogło się wzbogacić tekstowi i obrazom na scenie, a obrazy, słowa czy opowieści pozwoliły przemówić murom. Razem powstał wspaniały, wyjątkowy, niezwykły moment teatru, który trudno opowiedzieć. I który trzeba było zobaczyć. No, ale którejś niedawnej nocy wybuchł pożar, dekoracja i krzesła się popaliły, i już nie oglądniecie niezwykłej przygody, jaką był spektakl STU w bóżnicy na Kupa.

MACIEJ SZYBIST

Teatr STU w bóżnicy na ul. Kupa. T. S. Eliot „Wydrążeni ludzie". Scenariusz — Tadeusz Malak. Reżyseria — Tadeusz Malak i Krzysztof Jasiński. Scenografia — Krzysztof Tyszkiewicz. Muzyka: Krzysztof Wierzchoń. Zespół muzyczny pod dyrekcją kompozytora. Aktorzy — Bożena Adamkówna i Tadeusz Malak.

echo KRAKOWA NOTES REPORTERA

Kolejnym gospodarzem bloku imprezowego zorganizowanego ostatnio w ramach Olimpiady Kulturalnej Budowlanych, było Przedsiębiorstwo Robót Zmechanizowanych „Budostal-8". I tutaj zgłosiło się sporo nieznanych dotąd talentów plastycznych, muzycznych i wokalnych, a przede wszystkim dopisała twórcza inwencja. Były więc występy czterech zespołów, w tym dwa programy kabaretu „DURT-8", wystawy hobbystów, konkursy, spotkania z literatami, wywiady i wreszcie satyryczny pokaz mody, czyli... jak reklamować buble. Jednym słowem bogactwo pomysłów, inscenizacji, a przede wszystkim pożyteczna rozrywka i dobra zabawa. (aż)

Przy współudziale Wydziału Kultury i Sztuki Urzędu m. Krakowa, KRZZ, Komendy Chorągwi ZHP oraz ZW Tow. Kultury Teatralnej i Redakcji Młodzieżowej Ośrodka TV w Krakowie organizowany jest Festiwal Artystyczny Liceów Ogólnokształcących mający na celu szeroką konfrontację młodzieży z terenu Krakowa i woj. miejskiego. Festiwal obejmuje formy sceniczne, literackie, plastyczne, muzyczne, choreograficzne i fotofilmowe.

Zgłoszenia konkursowe zawierające program propozycji w poszczególnych dziedzinach należy składać w Młodzieżowym Domu Kultury os. Tysiąclecia 15 w Nowej Hucie. (aż)

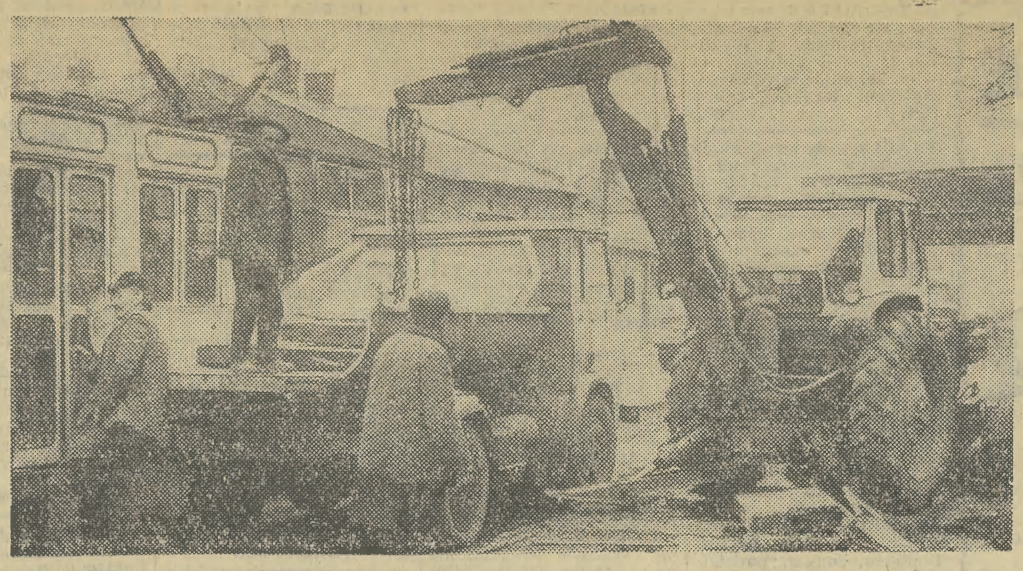

Czy MPK uda się skrócić czas wymiany torowiska w ul. Wielickiej?

Od poniedziałku, 17 bm. na linii tramwajowej biegnącej w kierunku południowo-wschodniej części Krakowa zaczął się remont żelaznych szlaków, a właściwie ich całkowita wymiana. Mowa o ul. Wielickiej w rejonie wiaduktu kolejowego. Renowacja torów była z różnych przyczyn odwlekana w czasie przez ostatnie trzy lata. Doprowadzono do tego, że stan techniczny torów okazał się wręcz krytyczny. Na dalszą zwłokę nie można sobie było pozwolić.

Do prac przystąpił Zakład Torów MPK, kierując tu niemal cały swój potencjał ludzki i sprzętowy. Zgodnie z założeniami wymienić trzeba będzie, najpóźniej do końca kwietnia, w sumie 1300 m torowiska. Prace wykonywane będą w czterech etapach. W pierwszym, który ma miejsce obecnie, wymieni się tory na odcinku od wydzielonego torowiska do ul. Płaszowskiej; w drugim etapie na tym samym odcinku, ale w stronę przeciwną. Trzeci etap to remont od ulicy Płaszowskiej do „Kryształu", a czwarty w kierunku odwrotnym.

Obecnie wykonawca posiada zgromadzony cały niezbędny materiał, oprócz tylko płyt nawierzchniowych, układanych między torami, wytwarzanych przez „Prefabet" w Łęgu. MPK przyjdzie z pomocą Miejskie Przeds. Robót Inżynieryjnych, wykonując asfaltobetonową podbudowę pod tory. Praca odbywa się na dwie pełne zmiany.

Jak wspomniano, umowny termin zakończenia całości prac przypada na koniec kwietnia. Wykonawcy zapewniają, że postarają się skrócić ów remont o około 2 tygodnie. Czy im się to uda — zobaczymy, trzymając za nich kciuki. (ja)

Fot. JADWIGA RUBIS

Dla ludzi w trzecim wieku

Pierwsza i jedyna w Polsce Spółdzielnia Mieszkaniowa „Domy Pogodnej Jesieni" przeznaczona dla emerytów i rencistów działa już prawie 6 lat i liczy około półtora tysiąca członków. Dotychczas oddano 8 bloków na ponad 560 mieszkań. W trakcie budowy znajdują się domy przy ul. Kluzeka i na Prądniku Czerwonym.

Ostatnio „Jesień" zasiedliła nowe, wspaniale prezentujące się, dwa bloki przy ul. Brogi 26 na Olszy. W wygodnych, komfortowych emkach zamieszkało ponad stu seniorów. Ta okazała „rezydencja" wzbudza zainteresowanie okolicznych mieszkańców oraz przechodniów. Jest naprawdę godna uwagi, zarówno od strony architektonicznej jak i wyposażenia wnętrza. Domy 4-piętrowe posiadają windy, w mieszkaniach są loggie, na parterze pomieszczenia na stołówkę, bar, gabinet lekarski, salę klubową bibliotekę, kioski spożywczy i „Ruchu". Stopniowo placówki te będą uruchamiane jak również łączność telefoniczna i alarmowa. Domy są usytuowane blisko przystanków komunikacji miejskiej a odległość od centrum pokonuje się zaledwie w 10 minut jazdy tramwajem lub autobusem.

Lokatorzy czują się tu dobrze, zawierają przyjaźnie między sobą, szybko przywiązują się do otoczenia. Tworzy się aktyw samorządowy kierujący życiem społeczno-kulturalnym mieszkańców. (L.W.W.)

Do udziału w „Dziennikarskich startach"

...niechaj czują się zaproszeni wszyscy ci, którzy próbują władać piórem, a nie są pewni wartości tego, co piszą. Dla nich właśnie, co miesiąc, Młodzieżowa Wszechnica Dziennikarska, wspólnie z Zarządem Krakowskim ZSMP organizuje turniej, gdzie można zaprezentować swe pierwsze felietony, reportaże, publicystykę.

Dziś, o godz. 18-ej w klubie „Forum" odbywa się kolejne spotkanie adeptów żurnalistyki, teksty należy składać do godz. 17-ej. Zapraszamy! (w)

Komunikat MO

Milicja Obywatelska prowadzi dochodzenie przeciwko Romanowi KWIATKOWSKIEMU (lat 20, narodowości cygańskiej) podejrzanemu o dokonywanie oszustw przy sprzedaży dolarów i bonów dolarowych.

Osoby pokrzywdzone proszone są o zgłoszenie się do Komendy Dzielnicowej Milicji Obywatelskiej Śródmieście w Krakowie, ul. Lubicz 21, pokój 32.

Konkurs na sali rozpraw

Studenci koła naukowego Towarzystwa Biblioteki Słuchaczów Prawa UJ organizują co roku Konkurs Krasomówczy, którego celem jest doskonalenie sztuki oratorskiej, uczenie młodych prawników umiejętności przekonywania i logicznego argumentowania. Wczoraj właśnie odbył się 20-y tego typu konkurs, oczywiście w wielkiej sali Sądu Wojewódzkiego w Krakowie. Sześciu jego uczestników zapoznało się z aktami sprawy, która miała miejsce w rzeczywistości, chodziło o zabójstwo sprzed 3 lat. Po losowaniu utworzono trzy pary składające się z oskarżyciela i obrońcy. A reszta rozegrała się wczoraj w obliczu Wysokiego Sądu, którą to rolę pełniło jury konkursu, składające się z wybitnych prawników z Uniwersytetu Jagiellońskiego, Sądu Wojewódzkiego, Prokuratury i Rady Adwokackiej, a obradujące pod przewodnictwem prof. Stanisława Włodyki. Najlepszym z wystąpień była obrona oskarżonego o zabójstwo w wykonaniu studenta III roku prawa Pawła Zastawniaka. On też pojedzie na Konkurs Ogólnopolski. (ag)

Śladem naszych publikacji

Popieramy oszczędność, ale...

Po opublikowaniu notatki „Można zgłupieć" dotyczącej „pierników basztowych", na opakowaniu których znajdują się dwie różne ceny otrzymaliśmy z ZPC „Wawel" wyjaśnienie następującej treści: „Decyzja nr D/62/79 Zjednoczenia Przedsiębiorstw Przemysłu Cukierniczego z dnia 1. 09. 1979 uległy zmianie (podwyższeniu) ceny detaliczne niektórych wyrobów z grupy trwałego pieczywa cukierniczego (wśród nich i pierników basztowych).

Aby nie niszczyć opakowań z nieaktualną ceną, Centrala Zjednoczenia poleciła wykorzystać istniejące zapasy tych opakowań z równoczesnym podaniem nowej ceny na karteczkach umieszczonych wewnątrz opakowania jednostkowego. Ze społecznego punktu widzenia, w związku z deficytem opakowań, jest to decyzja jak najbardziej słuszna".

My też w pełni popieramy racjonalną gospodarkę deficytowymi opakowaniami, ale starą cenę należało po prostu skreślić, tak aby nie wprowadzała w błąd i nie wzniecała nieporozumień. (jb)

„Czarna komedia" w Teatrze Ludowym

W niedzielę w Teatrze Ludowym odbędzie się premiera sztuki Petera Shaffera „Czarna komedia". Utwór ten oparty został na znakomitym pomyśle, którego istotą jest prowadzenie zdarzeń i postaci biorących w nich udział w absolutnych ciemnościach. Bohaterowie „Czarnej komedii" zaskoczeni zostają awarią prądu, która uniemożliwia realizację z góry obmyślanych planów a jednocześnie staje się przyczyną szeregu zabawnych sytuacji i nieporozumień.

Rzęsiście oświetlona scena, krążący po omacku bohaterowie, gra bez możliwości porozumienia, piętrzenie się pomyłek — to źródło komizmu i powód do zabawy zarówno na scenie jak i widowni.

W spektaklu udział biorą: Dagmar Bilińska, Wanda Swaryczewska, Maja Wiśniowska, Jerzy Braszka, Adam Dzieszyński, Henryk Giżycki, Jacek Strama i Kazimierz Witkiewicz. Reżyseria spektaklu zespołowa, scenografię zaprojektował Janusz Warpechowski.

Wieczór Teatru Lektora

W niedzielę, 23 marca o godz. 18, w Muzeum Historycznym m. Krakowa (Rynek Gł. 35), w ramach corocznych obchodów rocznicy Insurekcji Kościuszkowskiej odbędzie się wieczór Teatru Lektora. Obraz Krakowa w marcowych dniach 1794 r. oraz Racławicką bitwę tekstami Wł. St. Reymonta przypomną E. Wojciechowska i Z. Gorzowski.

Postulaty z minionej kadencji

Administrować to znaczy pomagać

Dokonując w ciągu ostatnich dwóch tygodni przeglądu postulatów mieszkańców z okresu mijającej kadencji 1976—80 w różnych dziedzinach gospodarki krakowskiej aglomeracji, pozostała nam na koniec jeszcze jedna grupa wniosków. Dotyczyły one spraw o charakterze organizacyjno-administracyjnym, to znaczy, że ich załatwienie zależało głównie od władz terenowych. Ten bilans okazał się w praktyce najkorzystniejszy: zrealizowano 99 proc. zgłoszonych wniosków i to w większości w krótkim terminie. Nie od rzeczy więc będzie tym razem zatrzymać się nad owymi kilkoma postulatami, które mimo wszystko nie zostały wykonane. A przyczyny?

Pierwsza sprawa, to koncepcja zagospodarowania zespołu zabytkowego we wsi Porąba-Żegoty. Problem ten wymagał sporządzenia dokładnej i pracochłonnej dokumentacji, która zlecona została „Miastoprojektowi" obarczonemu wieloma innymi pilnymi zadaniami. Stąd też powstała ta zwłoka i dopiero po ukończeniu dokumentacji możliwe będzie przystąpienie do prac adaptacyjnych zabytkowego obiektu.

Kolejny wniosek dotyczący wyburzenia starego budynku poczty w Pleszowie łączy się z koniecznością przekwaterowania zamieszkałego w nim lokatora. Mieszkanie zastępcze, to również niełatwy problem i wspomniany lokator otrzyma je dopiero w tym roku, co umożliwi realizację postulatu.

Wnioskowana przez mieszkańców Nowej Huty zmiana kategorii baru „Orion" z III na II, spowodowała konieczność przeprowadzenia gruntownego remontu tej placówki gastronomicznej i zmianę wyposażenia. Zakończenie prac przewiduje się w czerwcu br.

I wreszcie problem likwidacji baz sprzętu przedsiębiorstw zlokalizowanych przy ul. Kocmyrzowskiej w Nowej Hucie. Istotnie — jak już pisaliśmy nieraz — sprawa ta postępuje bardzo wolno. Wiąże się to z przeprowadzką tych baz na inny teren, co w praktyce nie jest takie proste. Nie mniej większość tych baz została już przeniesiona, a pozostałe (po otrzymaniu nowej lokalizacji) będą przetransportowane do 1983 r., co umożliwi przekazanie tych terenów pod budownictwo mieszkaniowe. (aż)

Młodzieżowe Dni Techniki

(Dokończenie ze str. 2)

w przemysłowej praktyce. W turnieju wzięło udział ponad 2,5 tys. młodych racjonalizatorów ze 123 zakładów pracy. Wśród najlepszych zakładów znalazły się m. in.: „Polfa", KPRD, MPRI i Krakowska Spółdzielnia Cukiernicza.

Wśród zrealizowanych już pomysłów znajdują się nowe wyroby poszerzające rynkową ofertę, urządzenia zwiększające bezpieczeństwo pracy, czy podzespoły do importowanych maszyn i urządzeń. Na słowa szczególnej pochwały zasługuje ubiegłoroczny debiutant Andrzej Żaba z „Polfy", który skonstruował niezwykle przydatny czujnik sygnalizujący niekorzystne spienienie substancji podczas przebiegu reakcji chemicznej. (jb)

Co - Gdzie - Kiedy?

(Dokończenie ze str. 6)

199-99. **Inf. akcji „W"**, tel. 606-80 (8—17). **Lek. Spółdz. Pracy — wizyty domowe lekarzy chorób dzieci oraz lekarzy kardiologów** (16—23.30), tel. 295-78, 225-66. **Ośrodek Inf. dla Inwalidów**, ul. 1 Maja 5, tel. 228-11 (pon. śr. piąt. 16—18). **Krak. Tow. Świadomego Macierzyństwa**, Młodz. Poradnia Lek ul. Boh. Stalingradu 13, tel. 278-08 (9—18). **Inf. o poradnictwie prawno-społ. wych.-zaw. i in.** tel. 254-74, 321-64 (8—16). **Tel. Zaufania** 371-37 (16—22), **dla dzieci i młodzieży** 611-42 (14—18). **Milicyjny Tel. Zaufania** 216-41 (całą dobę). **Inf. kolej. zagr.** 241-82, 222-48. **kraj.** 223-33, **Inf. Turyst.** „Wawel-Tourist", ul. Pawia 8, tel. 260-91, 204-71 (8—18), 646-60 (6.30—22). **Inf. Kult KDK**, Rynek Gł. 27, pok. 144, III p., tel. 244-02 (11—18), **Inf. o Usługach**, Floriańska 20, tel. 271-30, 228-90 (7—18). Nowa Huta, os. Zgody 7, tel. 447-31 (8—18). **Pomoc Drogowa PZM**, ul. Kawiory 3, tel. 755-75 i 748-92 (7—22).

Apteki

Rynek Gł. 42 (tlen), Waryńskiego 24, Długa 88, pl. Wolności 7, Rynek Podgórski 9, Pstrowskiego 94 (tlen), N. Huta, Centrum C bl. 6 (tlen), N. Huta, Centrum A bl. 3 (tlen).

Radio

PROGRAM I

Wiadomości: 15, 19, 20, 21, 22, 23, 0.01, 1, 2, 3, 4, 5.

16.00 Tu, Jedynka. 17.30 Radiokurier. 18.25 Nie tylko dla kierowców. 18.33 Koncert życzeń. 19.15 Warszawska Orkiestra PR i TV. 19.40 Od wolnego do czardasza. 20.05 Wirtuozi różnych instrumentów. 20.30 Melodie, do których chętnie wracamy. 21.05 Kronika sportowa. 21.15 Kom. Tot. Sport. 21.18 Muzyka K. Szymanowskiego do twórczości J. Iwaszkiewicza. 22.20 Tu Radio Kierowców. 22.03 Magazyn kulturalny. 23.00 Wita Was Poolska.

PROGRAM II

Wiadomości: 21.30, 23.30

16.00 Przeboje filmowe. 16.10 Koncert życzeń miłośników muz. pow. 16.40 Ród Abaczów — fragm. pow. 17.00 Spotkanie z pios. radz. 17.20 Rodowody poetyckie — T. Śliwiak. 17.40 Mój zawód, moja pasja — filmowcy — rep. 18.00 XXII Międzynarodowy Fest. Muz. Organowej — Oliwa 1979. 18.25 Plebiscyt Studia Gama. 18.30 Echa dnia. 18.40 Ludzie wśród których żyjemy — aud. 19.05 Poezja i muzyka. 19.30 Gra warszawski kwintet dęty „Da Camera". 20.35 Rozmowy o kinie. 20.55 Utwory Ravela i Szymanowskiego. 21.40 Muzyka baroku śpiewa Paul Eswood. 22.00 Dwa słuchowiska: 1) „Uwieńczenie bohatera", 2) „Fotel". 23.00 Granice jazzu — aud. 23.35 Co słychać w świecie. 23.40 Muzyka na dobranoc.

PROGRAM III

Wiadomości: 17, 19.30, 22

17.05 Muz. poczta UKF. 18.10 Polit. dla wszystkich. 18.25 Czas relaksu. 19 Codz. pow. w wyd. dźwięk. J. Conrad — Zwycięstwo. 19.35 Opera tyg. 19.50 Zakaz wjazdu — odc. pow. Cz. Białczyńskiego. 20 Interradio. 20.40 Z kręgo Złotego Runa. 21 Oklaszki dla zespołu Manhattan Transfer. 21.20 Jules Massenet wśród łopotu wachlarzy. 22.08 Gwiazda siedmiu wiecz. 22.15 Trzy kwadranse jazzu. 23 Wyobraźnia poet. kobiet. 23.05 Między dniem a snem.

PROGRAM IV

Wiadomości: 16.40, 22.55.

16.45 Człowiek, świat, dom — aud. (Kr). 17.05 Gwiazdy i gwiazdki estrady (STEREO — Kr). 17.25 Kultura poza sprawozdaniem (Kr). 17.40 W rytmie sportowym (Kr). 17.55 Muzyka rozrywkowa (STEREO — Kr). 18.14 Nieporadnik językowy (Kr). 18.24 Pogoda (Kr). 18.25 Twórcy pięknego słowa — Samuel Twardowski — aud. 19.00 SOS dla biosfery — aud. 19.15 Lek. jęz. ang. 19.30 Koncert symfoniczny (STEREO). 21.10 Kwartet węgierski (STEREO). 21.50 L. van Beethoven — Sonata nr 5 F-dur op. 24 „Wiosenna" (STEREO). 22.15 Tradycje pol. parlamentaryzmu — aud. 22.35 Demokracja na co dzień — aud.

„Ballada Człowieka o Miłości" z tekstem Wiesława Dymnego i muzyką Jacka Zielińskiego w doborowym wykonaniu Ewy Wnukowej, Ani Szałapak, Ani Klimas, Jerzego Święcha, Edwarda Wnuka, R. Łukowskiego, J. Brzostyńskiego i wielu innych; ze wspaniałym popisem tanecznym Alicji Towarnickiej, po wielkim sukcesie w ubiegłym tygodniu, będzie powtórzona na życzenie publiczności.

Przybywajcie!!!!

WIELKI BAL

Rozpoczęto intensywne przygotowania do Wielkiego Balu na cześć X. Józefa, który to bal odbędzie się w Sukiennicach w czerwcu 1980 roku, w 171 lat po balu na cześć 40 rocznicy urodzin Napoleona. A było to 15 sierpnia 1809 roku. Wiadomość I: bal zaszczyci swoją obecnością 900 osób!!! Wiadomość II: konsultantem naukowym tej uroczystości jest mgr W. Kolak. Nazwiska innych konsultantów podamy w terminie późniejszym.

Z OSTATNIEJ CHWILI

Andrzej Warchał, piwniczny satyryk, udał się na kolejny festiwal filmów krótkometrażowych do Lille! Jak wiadomo jest on laureatem festiwalu zeszłorocznego. Red. „E.P." życzy mu podobnego sukcesu.

Notatnik krakowski

DZIŚ O GODZINIE:

✱ 14.30 — „DISKOMAT", ul. Bronowicka 73 — Czterej pancerni i pies; o 16.30 — Filmowy świat bajek.

✱ 18 — PAN, ul. Sławkowska 17 — (s. 24) Kom. Nauk Pedagog.: art. malarka H. Cieślińska-Brzeska — „Wychowanie estetyczne przez sztukę plastyczną malarstwa w twórczości kobiet"; o 18 — (aula) Wszechnica PAN: prof. dr hab. J. Kornaś — „Szata roślinna ziemi krakowskiej wczoraj i dziś".

✱ 18 — „Śródpole", os. Wzg. Krzesławickie 17 A — Rozgrywki brydżowe.

✱ 18 — Inst. Zoologii UJ, ul. M. Karasia 6 — Pol. Zw. Akwarystów: prelekcje pt. „Duże pielęgnice amerykańskie" oraz „Neon Czerwony" (hodowla i rozmnażanie).

✱ 19 — KMPiK, Mały Rynek 4 — W cyklu „Reguły politycznego myślenia" — „Równość i nierówność w socjalizmie" — mówią dr W. Waśniewski i doc. dr J. Wielgosz.

✱ 19 — ul. Reymonta 4, s. 055 — Tow. Przyj. Polsko-Indyjskiej: doc. A. Szyszko-Bohusz — „Czysta świadomość w filozofii indyjskiej".

✱ 19 — „ROTUNDA" — JAZZ CLUB — ROCK-JAZZ CONCERT II. Udział wezmą: KRYZYS, KRZAK, BUDKA SUFLERA.

✱ 19.30 — SPAM, ul. Mikołajska 14 — Koncert. Wykonawcy: W. Kwaśny — skrzypce, M. Rydzewska — fortepian, E. Stefańska-Łukowicz — klawesyn. J. Kusiak — słowo wiążące. Otwarcie wystawy malarstwa Krystyny Sieraczyńskiej.

✱ 20 — „POD JASZCZURAMI" — Z cyklu Historia Ruchu Studenckiego — mówi Wł. Jasiński.

✱ 22 — Kaw. Ratuszowa — Kabaret „Kurierek".

ŚWIEŻE DORSZE BAŁTYCKIE

I FILETY Z DORSZA

tanie, pełnowartościowe i zdrowe — doskonałe do szybkiego przygotowania potraw na zimno i gorąco

polecają sklepy CENTRALI RYBNEJ w KRAKOWIE.

K-1550

Lokale

PIĘKNE, komfortowe 2 pokoje z kuchnią, kwaterunkowe, centrum, 80 m², piece elektryczne, telefon, balkon — zamienię na 2 oddzielne mieszkania. Jedno większe może być w Myślenicach. Tel. 132-68. g-19840

POSZUKUJĘ mieszkania jedno lub dwupokojowego. Oferty 19119 „Prasa" Kraków, Wiślna 2.

PILNIE kupię w śródmieściu garsonierę lub 2 pokoje z kuchnią, własnościowe. Oferty 19118 „Prasa" Kraków, Wiślna 2.

PAN, wiek średni — wynajmie mały, niekrępujący pokój przy kulturalnej rodzinie lub osobie samotnej. Czynsz miesięcznie. Oferty 19114 „Prasa" Kraków, Wiślna 2.

CZĘSTOCHOWA! 3-pokojowe, superkomfortowe, centrum — zamienię na podobne lub mniejsze w Krakowie. Oferty 19111 „Prasa" Kraków, Wiślna 2.

SUPERKOMFORTOWE 3-pokojowe, flizy, III piętro, Nowa Huta — zamienię na równorzędne, najchętniej ostatnie piętro, okolica Nowej Huty. — Oferty 19104 „Prasa" Kraków, Wiślna 2.

SPÓŁDZIELCZE, 4-pokojowe, własnościowe, superkomfortowe, I piętro, 56 m², w Przemyślu — zamienię na podobne w Krakowie. Oferty 19122 „Prasa" Kraków, Wiślna 2.

KOSZALIN! Spółdzielcze dwa pokoje z jasną kuchnią, 46 m² — zamienię na podobne w Krakowie. Oferty 19259 „Prasa" Kraków, Wiślna 2.

SZCZECIN! M-4 spółdzielcze, superkomfortowe, centrum — zamienię na mieszkanie w Krakowie. Oferty 19139 „Prasa" Kraków, Wiślna 2.

PIASKI Wielkie! M-3, parter — zamienię na równorzędne wyżej. Łużycka 51/34, po 17-tej lub oferty 19155 „Prasa" Kraków, Wiślna 2.

MIESZKANIE — 2 pokoje, kuchnia ciemna, wc, woda, gaz, parter, przy ul. Dzierżyńskiego (również nadające się na warsztat rzemieślniczy) — zamienię na garsonierę. Oferty 19151 „Prasa" Kraków, Wiślna 2.

KRAKÓW! Dwa pokoje z kuchnią, superkomfortowe, 42 m², wysoki parter, osiedle Borek Fałęcki — zamienię na pokój z kuchnią, superkomfortowe, w dzielnicy Krowodrza. Oferty 19099 „Prasa" Kraków, Wiślna 2.

2 MIESZKANIA dwupokojowe: superkomfortowe i komfortowe — zamienię na trzypokojowe, superkomfortowe. Oferty 19153 „Prasa" Kraków, Wiślna 2.

KUPIĘ natychmiast M-2 lub M-3 własnościowe, w centrum. Oferty 19133 „Prasa" Kraków, Wiślna 2.

GDAŃSK! Mieszkanie, 35 m² — zamienię na podobne lub mniejsze w Krakowie. Oferty 18913 „Prasa" Kraków, Wiślna 2.

SPRZEDAM w Krzeszowicach mieszkanie M-3 własnościowe. — Oferty 19156 „Prasa" Kraków, Wiślna 2.

MIESZKANIE M-3, superkomfortowe, własnościowe, centrum — zamienię na domek w Krakowie lub okolicy. Oferty 19168 „Prasa" Kraków, Wiślna 2.

DO wynajęcia pokój (c.o.) — dzielnica Krowodrza. Tel. 746-76. g-19193

MIESZKANIE własnościowe, superkomfortowe, o powierzchni ok. 60 m², w centrum Krakowa — kupię. Oferty 19191 „Prasa" Kraków, Wiślna 2.

BIEŻANÓW! M-4 nie zasiedlone — zamienię bliżej centrum, na dogodnych warunkach. Oferty 18897 „Prasa" Kraków Wiślna 2.

SAMODZIELNE mieszkanie — pokój, kuchnia, przynależności, 2 balkony, 34 m² — zamienię na większe, chętnie centrum. Oglądać: Kraków, Kona 56/6. 18476-g

PRACUJĄCA, po studiach poszukuje pokoju od 1 kwietnia. Tel. 260-98, w godz. 16—18.30. g-19294

M-4, XII piętro, Prądnik Czerwony — zamienię na równorzędne, do VI piętra. Oferty 18892 „Prasa" Kraków, Wiślna 2.

TARNÓW! Garsonierę superkomfortową, umeblowaną — telefon — zamienię na 2 pokoje w Krakowie. Oferty 16372 „Prasa" Tarnów, Krakowska 12.

KATOWICE — śródmieście, dzielnica południowa! Mieszkanie superkomfortowe — 2 pokoje z jasną kuchnią, 68 m², I piętro, loggia, parkiet, telefon, garaż — zamienię na podobne w Krakowie, okolica 18 Stycznia, Mazowieckiej, os. XXX-lecia. Garaż niekonieczny. Kraków, tel. 375-38 lub 747-66. g-19289

ZAMIENIĘ 2 pokoje z kuchnią, komfortowe, 64 m², III piętro, w centrum Krakowa — na 3—4-pokojowe, superkomfortowe. Dzielnica obojętna. Oferty 19281 „Prasa" Kraków, Wiślna 2.

CICHE M-3, superkomfortowe, przy parku w Borku Fałęckim — zamienię na podobne bliżej centrum. Najchętniej okolice Matecznego. Warunki do uzgodnienia. Oferty 19279 „Prasa" Kraków, Wiślna 2.

PLAC Centralny! Zamienię superkomfortowe M-4, 72 m² — na M-3 i M-2 lub garsonierę. Zgłoszenia: tel. 410-26, wieczorem.

KOMFORTOWE 2 pokoje, kuchnia, parter, przy placu Sikorskiego — zamienię na komfortową garsonierę z kuchenką, w śródmieściu. Oferty 19303 „Prasa" Kraków, Wiślna 2.

ZDECYDOWANIE kupię M-1 własnościowe. Podać cenę i lokalizację. Oferty 19094 „Prasa" Kraków, Wiślna 2.

WROCŁAW! 2-pokojowe, spółdzielcze, centrum — zamienię na podobne w Krakowie, chętnie stare budownictwo. Tel. 374-99. g-19092

SPRZEDAM M-3 własnościowe (skrzyżowanie ul. Pokoju i Fr. Nullo). Oferty 19089 „Prasa" Kraków, Wiślna 2.

CENTRUM! Dwupokojowe, międzywojenne — zamienię na M-3, M-4. Oferty 19086 „Prasa" Kraków, Wiślna 2.

GARSONIERĘ na os. Kozłówek (parter) — zamienię na śródmieście. Tel. 354-83. g-19215

3 POKOJE, kuchnia (piece), centrum — zamienię na pokój, kuchnia — Lotnisko Południe. Oferty 19214 „Prasa" Kraków, Wiślna 2.

POSZUKUJĘ garsoniery lub samodzielnego mieszkania. Oferty 19318 „Prasa" Kraków, Wiślna 2.

POKÓJ odstąpię pani. Tel. 728-70. g-18942

ZDECYDOWANIE kupię lub wynajmę garsonierę własnościową w Krakowie. Oferty 19331 „Prasa" Kraków, Wiślna 2.

DWA mieszkania dwupokojowe, własnościowe, superkomfortowe — zamienię na jedno 3—4-pokojowe, superkomfortowe, w budownictwie międzywojennym. Oferty 19330 „Prasa" Kraków, Wiślna 2.

POSZUKUJĘ do lipca samodzielnego pokoju lub garsoniery — w śródmieściu. Ofery 19328 „Prasa" Kraków, Wiślna 2.

PISZUKUJĘ pokoju, chętnie w Podgórzu. Oferty 19327 „Prasa" Kraków, Wiślna 2.

SUPERKOMFORTOWE mieszkanie 3-pokojowe, 62 m², osiedle Bieżanów — zamienię na mieszkanie w śródmieściu. Oferty 19325 „Prasa" Kraków, Wiślna 2.

KUPIĘ mieszkanie 3-pokojowe, komfortowe lub garsonierę — własnościowe, w centrum Krakowa, względnie dzielnicy zachodniej. Oferty 19415 „Prasa" Kraków, Wiślna 2.

MIESZKANIE własnościowe M-4 w Wejherowie — zamienię na Nową Hutę. Informacje: Kraków-Nowa Huta, ul. Bieńczycka 13. g-19403

GARSONIERĘ lub M-2 — własnościowe — zdecydowanie kupię. Oferty 18885 „Prasa" Kraków, Wiślna 2.

ZAMIENIĘ ładne, słoneczne mieszkanie, 38 m² (I piętro) w Kudowie-Zdroju — na podobne lub większe w Krakowie. Oferty 19380 „Prasa" Kraków, Wiślna 2.

PRZYJMĘ do wspólnego M-3 miłą, kulturalną panią, najchętniej znającą język angielski. Oferty 19366 „Prasa" Kraków, Wiślna 2.

DO WYNAJĘCIA M-3 nie umeblowane. Czynsz z góry za rok. Oferty 19370 „Prasa" Kraków, Wiślna 2.

PILNIE zamienię 2 pokoje z kuchnią, komfortowe, kwaterunkowe — na pokój z kuchnią i garsonierę lub dwie garsoniery. Zgłoszenia: Nowa Huta, os. Na Skarpie 49/3, w godz. 17—19. g-19444

SUPERKOMFORTOWE 2 pokoje z kuchnią, telefon, w Tarnowie — zamienię na Kraków. Oferty 16398 „Prasa" — Tarnów, Krakowska 12. T-16398

POSZUKUJĘ garsoniery lub pokoju z kuchnią. — Czynsz za rok z góry. — Telefon 603-41, godzina 14—17. 19777-g

MAŁŻEŃSTWO pilnie poszukuje garsoniery. Peryferie wykluczone. Telefon 608-62 lub oferty 19778 „Prasa" — Kraków, Wiślna 2.

MŁODE małżeństwo posiadające psa — poszukuje garsoniery lub niekrępującego pokoju. — Czynsz miesięcznie lub za rok z góry. — Ofety 19758 „Prasa" — Kraków, Wiślna 2.

Nieruchomości

DZIAŁKĘ budowlaną w Skotnikach koło Krakowa — sprzedam. Zgłoszenia: Aleksander Buliński, Sidzina 154, koło Krakowa. g-18933

DOM dwurodzinny, superkomfortowy — zamienię na jednorodzinny i dwie garsoniery (w Krakowie). Oferty 19130 „Prasa" Kraków, Wiślna 2.

SPRZEDAM w Krynicy dom z lokalem gastronomicznym. Po kupnie wolne Oferty 19256 „Prasa" Kraków, Wiślna 2.

SWOSZOWICE! Działkę ogrodniczą, pow. 0,2745 ha — sprzedam. Oferty 19261 „Prasa" Kraków, Wiślna 2.

SPRZEDAM koło Zawoi dom drewniany — 3 pokoje, kuchnia, garaż — działkę 11-arową. Oferty 19134 „Prasa" Kraków Wiślna 2.

SPRZEDAM parcelę budowlano-warzywniczą — 11 km od Krakowa. Oferty 19221 „Prasa" Kraków, Wiślna 2.

SPRZEDAM w Krakowie połowę domu z ogrodem. W rozliczeniu mieszkanie własnościowe. Oferty 19420 „Prasa" Kraków, Wiślna 2.

KUPIĘ w okolicy Bochni domek z działką. Podać cenę. Oferty 19406 „Prasa" Kraków, Wiślna 2.

Zguby

PIETRZAK Jacek, zam. Chrzanów, os. Stella 23/13 — zgubił legitymację szkolną, wydaną przez Zespół Szkół Ekonomicznych Nr 3 w Krakowie.

SZKOTAK Barbara, Kraków, os. Kolorowe 23/14 — zgubiła legitymację studencką, wydaną przez UJ g-18935

UNIEWAŻNIA się skradzioną pieczątkę o treści: Andrzej Wąż mgr rehabilitacji ruchowej.. g-18929

BUŁA Władysława, zam. Kraków, Modrzewskiego 2 — zgubiła legitymację studencką nr 14789, wydaną przez AE w Krakowie. g-19152

JURA Andrzej, zam. Karniowice 203 — zgubił legitymację studencką nr 559/75/76, wydaną przez UJ. g-19265

HERDZIK Maria, Kraków, Racławicka 9 — zgubiła legitymację studencką nr 14614, wydaną przez Akademię Ekonomiczną w Krakowie. g-19295

KOTLARCZYK Bogdan, zam. Kraków, ul. Towarowa 6/6 — zgubił legitymację studencką nr 14639, wydaną przez AE w Krakowie. g-1992

WÓJCIAK Władysław, Kraków, ul. Krasickiego 36/31 — zgubił legitymację studencką, wydaną przez Akademię Medyczną w Krakowie. g-18916

BRETNER Jadwiga, zam. Kraków, os. Słoneczne bl. 16/41 — zgubiła legitymację studencką, wydaną przez Wydział Biologii Uniwersytetu Jagiellońskiego. g-19272

STROMICKA Maria, zam. Kraków, ul. Zdrowa 6 — zgubiła legitymację studencką, wydaną przez WSP. g-18943

Różne

SZCZENIAKA oddam. — Kraków, ul. Lwowska 30 m. 2, godzina 16—18, w dni powszednie. 20002-g

MONTER — konserwator z rodziną przyjmie dozorcostwo. Warunek mieszkanie. Tel. 852-07.

NA cmentarzu Rakowickim odstąpię grobowiec na sześć miejsc. Oferty 18938 „Prasa" Kraków, Wiślna 2.

GARAŻ do wynajęcia. Ul. Kościuszkowców 5/4.

OPONĘ „Michelin" do Fiata 126p — sprzedam lub kupię podobną. Tel. 850-25 (wieczorem).

CYKLINOWANIE bezpyłowe, lakierowanie parkietów — Kiełbasiński, tel. 705-16. g-20011

NATYCHMIAST kupię piwnicę lub grobowiec na cmentarzu w Grębałowie. Józefa Napierała, os. Lesisko, ul. Wołodyjowskiego 3, tel. 432-52 lub 452-80. g-19669

INSTALACJE sanitarne wod.-kan.-gaz. i c.o. wykonuje solidnie i terminowo Adamowski, Nowa Huta, os. Zielone 13/16, tel. 852-07. g-20783

NAJMODNIEJSZE spódnice „a la Pewex", modne bluzki, sukienki ciążowe, czarne spodnie itp. — poleca T. Czubak, Madalińskiego 5 (za mostem Dębnickim). g-19190

ZAKŁAD instalatorstwa elektrycznego wykonuje: instalacje siły, światła, automatyki, projekty techniczne. Jerzy Kasiniak, Kraków, os. 1000-lecia 55/13, tel. 853-30.

NAJNOWSZE fasony sukien ślubnych, białych i kolorowych, zagranicznych — poleca wypożyczalnia „Ewa", ul. Bohaterów Stalingradu 82/4, I piętro (przy moście).

DOBRZE prosperująca wytwórnia uszczelek samochodowo - motocyklowych w Zakopanem poszukuje pracownika, w wieku 24—32 lat, stanu wolnego, bez nałogów, posiadającego prawo jazdy. Zapewnia się mieszkanie i częściowo wyżywienie. Oferty pisemne: Kazimierz Podgórski, Zakopane, 15 Grudnia 11a. g-20327

DYWANY, wykładziny dywanowe czyścimy u Klienta w domu, zachodnioniemiecką szamponiarką „Privileg". Zubiel, tel. 240-57, godz. 14—18. g-19421

SKLEP z konfekcją damską, pasmanterią, galanterią skórzaną, wyrobami dziewiarskimi i innymi wyrobami galanteryjnymi — poszukuje dostawców. Oferty: Marek Gałąn, Kraków, ul. Ugorek 1/173, tel. 151-80, godz. 8—11, 14—16. g-19449

NA WESELA lokal do wynajęcia w Nowej Hucie. Tel. 745-77. g-19437

MIEJSKIE PRZEDSIĘBIORSTWO KOMUNIKACYJNE W KRAKOWIE

zatrudni **NATYCHMIAST**

- ▲ KANDYDATÓW NA MOTORNICZYCH
- ▲ KIEROWCÓW AUTOBUSOWYCH — wymagane prawo jazdy kat. D lub C (w przypadku kat. C wymagane jest przepracowanie trzech lat w charakterze kierowcy, w tym rok na pojeździe ponad 1,5 tony)
- ▲ KANDYDATÓW NA KIEROWCÓW AUTOBUSOWYCH
- ▲ ROBOTNIKÓW TOROWYCH.

Warunki pracy i płacy według Układu Zbiorowego Pracy pracowników resortu administracji gospodarki terenowej i ochrony środowiska — (od 1 listopada wprowadzono nowe warunki płacowe).

Ponadto Przedsiębiorstwo zapewnia:

- ▲ dla pracowników zamiejscowych miejsce w hotelu pracowniczym lub dowożenie do pracy własnymi autobusami
- ▲ premie regulaminowe i specjalne
- ▲ dodatek za wysługę lat
- ▲ nagrody jubileuszowe
- ▲ ekwiwalent węglowy
- ▲ odzież roboczą i ochronną
- ▲ świadczenia socjalne
- ▲ bilet na bezpłatne przejazdy środkami komunikacji miejskiej.

Zgłoszenia przyjmuje i udziela informacji:

— **Dział Kadr i Szkolenia Miejskiego Przedsiębiorstwa Komunikacyjnego w Krakowie — 30-060 Kraków, ul. Wawrzyńca nr 13, w godz. 7—14, tel. 645-30.**

K-1420

13-51 OHP TYCHY

KOMENDA 13-51 OCHOTNICZEGO HUFCA PRACY w TYCHACH, ul. OŚWIĘCIMSKA 400 wraz z DYREKCJĄ FABRYKI SAMOCHODÓW MAŁOLITRAŻOWYCH ZAKŁAD NR 2 w TYCHACH

ogłaszają **dodatkowy nabór do stacjonarnego OCHOTNICZEGO HUFCA PRACY**

mężczyzn w wieku 18—22 lat.

Hufiec zapewnia:

- ▲ zdobycie popłatnych i poszukiwanych zawodów:
  - TŁOCZARZA
  - ZGRZEWACZA
  - MALARZA LAKIERNIKA
  - BLACHARZA KAROSERYJNEGO
  - MONTERA SAMOCHODOWEGO
  - KIEROWCY SAMOCHODOWEGO (jako zawodu pokrewnego) — szkolenie we własnym Ośrodku Szkolenia Kierowców
- ▲ odbycie szkolenia obronnego, z przeniesieniem do rezerwy
- ▲ możliwość kontynuowania nauki w Średnim Studium Zawodowym o kierunku ogólnomechanicznym oraz eksploatacja pojazdów samochodowych i ciągnikowych
- ▲ bezpłatne zakwaterowanie w pokojach 2—3-osobowych
- ▲ umundurowanie organizacyjne, z odpłatnością w 50 proc.
- ▲ korzystanie z urządzeń kulturalno-oświatowych i sportowych
- ▲ wyjazdy na atrakcyjne wycieczki krajowe i zagraniczne
- ▲ całodzienne wyżywienie, za częściową odpłatnością
- ▲ udział w kółkach zainteresowań:
  - muzycznych — fotograficznych
  - turystycznych i sportowych

Warunki przyjęcia:

- ▲ posiadanie książeczki wojskowej z kategorią A
- ▲ dowód osobisty z adnotacją dot. stałego miejsca zameldowania i adnotacją o zatrudnieniu (przyjęcia — zwolnienia)
- ▲ dobry stan zdrowia
- ▲ świadectwa pracy (w wypadku gdy kandydat był zatrudniony, wraz z wystemplowanym w dowodzie osobistym stanem zatrudnienia)
- ▲ świadectwo ukończenia szkoły podstawowej
- ▲ zdjęcia — (3 sztuki).

Do OHP można dojechać z Katowic autobusem linii podmiejskiej nr 21 do Bierunia Starego lub linią nr 4 do Tych z przesiadką do FSM Bieruń Stary.

Zgłaszając się do 13-51 OHP Tychy przy FSM POLMO Zakład Nr 2 zdobędziecie dobry start życiowy.

UWAGA! Zakład zatrudni również absolwentów z innych OHP, Szkół Zawodowych oraz młodzież pełnoletnią bez kwalifikacji do przyuczenia w wymienionych zawodach, zapewniając zakwaterowanie, szkolenie zawodowe oraz korzystanie ze świadczeń socjalno-bytowych zakładu.

Praca

PANIĄ w średnim wieku do prowadzenia domu i opieki nad dziećmi — na stałe zatrudnię zaraz. Warunki bardzo dobre. Zgłoszenia: sklep prywatny „1001 drobiazgów", Kraków, ul. Warszawska 20 (róg Szlaku), w godz. 10—18. g-18828

POTRZEBNA pani do dzieci. Rejon Ronda Mogilskiego. Oferty 19045 „Prasa" Kraków, Wiślna 2.

STUDENTKI posprzątają dorywczo mieszkanie. Oferty 18856 „Prasa" Kraków, Wiślna 2.

STUDENT posprząta mieszkanie. Tel. 161-01.

POTRZEBNA opiekunka do dziecka. Wysoka płaca, skrócony dzień pracy, wolne soboty. Emilia Obłońska, Rzemieślnicza 20 (zajezdnia tramwajowa, budynek portierni), po 17-ej. g-19216

PRZYJMĘ do pracy mechanika samochodowego. Władysław Szczurek, Kraków, telefon 622-87.

ZAOPIEKUJĘ się dzieckiem od 3 lat, przez 8 godzin, u siebie w domu. Oferty 19559 „Prasa" Kraków, Wiślna 2.

Nauka

CHEMIA, matematyka — Czyż, Senatorska 24/25. g-19078

JĘZYK rosyjski — korepetycje, tłumaczenia, konwersacje — mgr Bagińska, ul. Wawrzyńca 38 A/25, godz. 18—20. g-19048

JĘZYK łaciński — lekcje, tłumaczenia. Halina Gołda, tel. 217-32. g-19019

KOREPETYCJI z matematyki udzieli mgr Anna Stokowska, tel. 378-23, po 17-ej. g-19020

STUDENT, obcokrajowiec — udziela lekcji angielskiego, Bhambry 30-072 Kraków, ul. Budryka 1 (bl. XIII), p. 405a.

ANGIELSKI — lekcje, tłumaczenia. Drabik, tel. 229-11, wieczorem. g-18987

SOLIDNE korepetycje — matematyka, fizyka, mechanika przed i po południu. Hejnrich, tel. 106-94.

ABSOLWENT UJ udziela korepetycji z matematyki, przygotowuje do matury i egzaminów na wyższe uczelnie. Kaczmarczyk, Krakowska 26/10 (wieczorem). g-19125

ANGIELSKIEGO, matematyki uczę — Małecka, tel. 140-65. g-19136

MATEMATYKA, fizyka, chemia — Jurga, tel. 742-47. g-19157

ASYSTENT AGH udzieli korepetycji z matematyki i fizyki, przygotowuje do egzaminów, testów — Berhang, tel. 741-52. g-19301

MGR matematyki udziela korepetycji. Andrzejewski, tel. 174-63 (Dąbie).

CHEMIA — medycyna. Rozkocha, Krzywy Zaułek 3/39. 19217-g

ANGIELSKI — Morawska, tel. 143-00, wewn. 189.

JĘZYK niemiecki — korepetycji udziela studentka germanistyki — Zioło — Urocze 11/40.

PRZYGOTOWUJĘ do egzaminów z matematyki, fizyki. Winczewski, Boh. Stalingradu 64/8, godzina 18—20. 19633-g

KURSY
-repetytoria

krótkoterminowe przygotowujące do egzaminów wstępnych na wyższe uczelnie

z przedmiotów: MATEMATYKI, FIZYKI, CHEMII, GEOGRAFII, HISTORII, JĘZYKA ROSYJSKIEGO

organizuje **Krakowski Uniwersytet Robotniczy ZSMP.**

Informacja i zapisy: **aleja SŁOWACKIEGO 29** telefon 351-80 **w godzinach 8—19.**

KURSY

- kelnerskie
- bufetowych
- kierowników zakładów gastronomicznych

organizuje **Krakowski Uniwersytet Robotniczy ZSMP.**

Informacja i zapisy: **aleja SŁOWACKIEGO 29** telefon 351-80 **w godzinach 8—19.**

Matrymonialne

40-LETNI, 160 cm wzrostu, posiadający własne mieszkanie — pozna panią samotną, ewentualnie z dzieckiem. Cel matrymonialny. Oferty 20752 „Prasa" Kraków, Wiślna 2.

TECHNIK, lat 35, wzrost 176 cm, przystojny, miły, posiadający mieszkanie, pozna odpowiednią panią. Cel matrymonialny. Oferty 19307 „Prasa" Kraków, Wiślna 2.

KAWALER, lat 32, kierownicze stanowisko, — mieszkanie, wzrost 165 — pozna odpowiednią panią. Cel matrymonialny. Oferty 19220 „Prasa" Kraków, Wiślna 2.

BARDZO ładna, bardzo zgrabna, średniego wzrostu, włosy ciemne, oczy czarne, lat 27, kończąca atrakcyjne studia, pozna pana do lat 30, przystojnego, z wykształceniem wyższym humanistycznym lub zainteresowaniami humanistycznymi, posiadającego samochód lub mieszkanie. Cel matrymonialny. Oferty 20315 „Prasa" Kraków, Wiślna 2.

DLA CÓRKI — panny, lat 34, wzrostu 174, ładnej, zgrabnej, dobrego charakteru, uczciwej, wrażliwej, studia, mieszkanie, dobrze sytuowanej, niezależnej — szukam odpowiedniej znajomości — kawalera wysokiego, uczciwego — po studiach, bez nałogów, wierzącego. — Cel matrymonialny. Wyczerpujące oferty kierować: „Prasa", Kraków, Wiślna 2 — dla nr 19562.

PANNA, uczciwa, dobrego serca, spoza Krakowa — pozna kawalera, uczciwego, łagodnego usposobienia, bez nałogów, lat 39—45. Cel matrymonialny. Oferty 19207 „Prasa" Kraków, Wiślna 2.

MIŁA, szczupła, szatynka — pozna wysokiego, kulturalnego Pana, w wieku 31—35 lat, z wykształceniem wyższym technicznym, bez nałogów i zobowiązań. Cel matrymonialny. Oferty 18908 „Prasa" Kraków, Wiślna 2.

PANIĄ miłą, dobrze sytuowaną, w wieku 30—45 lat — pozna w celu matrymonialnym kawaler czterdziestoletni. Oferty 18956 „Prasa" Kraków, Wiślna 2.

PANNA, po trzydziestce, wysoka — wykształcenie medyczne — pozna pana do lat 40, bez nałogów — kulturalnego, z wykształceniem średnim lub wyższym. Cel matrymonialny. Oferty 19742 „Prasa", Kraków, Wiślna 2.

ROZWIEDZIONA, technik, korpulentna, syn lat 7 — pozna pana do lat 42, z wykształceniem wyższym, domatora, bez nałogów, o miłym sposobie bycia — lubiącego dzieci. Cel matrymonialny. Oferty 19721 „Prasa" — Kraków, Wiślna 2.

KAWALER, lat 37, posiadający dom z ogrodem w Stryszawie k. Suchej Beskidzkiej, z zawodu murarz, bez nałogów, pozna w celu matrymonialnym panią gospodarną, dobrą, może być biedna. Oferty A-68 „Prasa" Kraków, Wiślna 2.

Dyskretną pomocą w założeniu szczęśliwej rodziny

zapewniając pełną anonimowość — służy Spółdzielcze Biuro Matrymonialne KUSP „Gromada"

Kraków, ul. Krowoderska 74

(parter)

czynne w godzinach 11—19 w soboty 11—18.

K-1734

PANNA, lat 29 — wyższe wykształcenie, materialnie niezależna — dom komfortowy, pozna kawalera do lat 35, bez nałogów, religijnego, po studiach. Cel matrymonialny. Oferty 19764 „Prasa" Kraków, Wiślna 2.

KULTURALNA, wykształcona, przystojna, materialnie niezależna, posiadająca w Krakowie mieszkanie, pozna w celu matrymonialnym odpowiedniego pana, w wieku 50—60 lat (może być z dzieckiem). Oferty 19842 „Prasa" — Kraków, Wiślna 2.

WDOWIEC, lat 53, samotny, posiadający 3-hektarowe gospodarstwo — pozna panią około lat 40 — chętnie góralkę. Rozwiedzione wykluczone. Cel matrymonialny. — Oferty 19229 „Prasa" — Kraków, Wiślna 2.

NIEZALEŻNA materialnie, wolna, wykształcenie techniczne — pozna pana lat 50—55, uczciwego, bez zobowiązań, wykształcenie wyższe lub średnie — zdecydowanego na małżeństwo. Poważne oferty 19728 „Prasa" — Kraków, Wiślna 2.

KAWALER lat 28, wzrost 176, szczupły, wykształcenie średnie techniczne — wierzący, z braku znajomości — pozna tą drogą odpowiednią panną do lat 26, posiadającą mieszkanie. Cel matrymonialny. Oferty, z fotografią, kierować: „Prasa" — Kraków, Wiślna 2 — dla nr 19729.

Kupno

PIÓRA pawie, strusie lub inne — kupię. Oferty 19254 „Prasa" Kraków, Wiślna 2.

KALKULATOR Elwro 105-LN — kupię. Oferty 19154 „Prasa" Kraków, Wiślna 2.

STYROPIAN lub maty z wełny mineralnej (także pozostałości z budowy) — kupię. Kraków, tel. 721-44 wieczorem lub oferty 19195 „Prasa" Kraków Wiślna 2.

ZŁOM srebra, sztućce, papierośnicę, inne wyroby — kupię. Oferty 19298 „Prasa" Kraków, Wiślna 2.

WTRYSKARKĘ ręczną i półautomatyczną — kupię. Oferty 19293 „Prasa" Kraków, Wiślna 2.

FIATA 125p, rocznik 1974, 1975, w dobrym stanie — kupię. Tel. 446-66 wewn. 47-39, w godz. 8—13 lub oferty 19064 „Prasa" Kraków, Wiślna 2.

KAŻDĄ ilość silikonu z utwardzaczem — kupię. Kraków, ul. Kościuszki 73 (kiosk owocowo-warzywny). g-19275

KIOSK owocowo-warzywny, w dobrym punkcie Krakowa — kupię. Oferty 18826 „Prasa" Kraków, Wiślna 2.

WÓZEK głęboki bliźniaczy — kupię. Tel. 617-60 wewn. 154. g-18827

KAROSERIĘ Fiata 125p — kupię. Tel. 728-91.

BRYLANT powyżej karata — kupię. Oferty 18972 „Prasa" Kraków, Wiślna 2.

MINIPRALKĘ automatyczną — kupię. Oferty 18848 „Prasa" Kraków, Wiślna 2.

BONY PeKaO — kupię. Oferty 18836 „Prasa" Kraków, Wiślna 2.

SAMOCHÓD marki Zastava, albo Fiat 126p lub 127 względnie 128, w stanie nadającym się do użytku — kupię. Oferty 18895 „Prasa" Kraków, Wiślna 2.

KIOSK owocowo-warzywny — kupię. Oferty 18917 „Prasa" Kraków, Wiślna 2.

PIANINO — kupię. Zgłoszenia: tel. 309-43, wieczorem. g-19006

SYRENA 105 — kupię. Tel. 166-70. g-18988

KAROSERIĘ Syreny uszkodzoną, najwyżej 2-letnią — kupię. Oferty 18968 „Prasa" Kraków, Wiślna 2.

KAROSERIĘ Fiata 125p — kupię. Może być lekko uszkodzona. Tel. 702-92 po godz. 17. g-18819

KALKULATOR ELEKTRONICZNY

m-ki Helwett-Packard 41C lub **Texas Instruments TJ 59,** ewentualnie podobny, nowy, z gwaranecją

KUPI INSTYTUT NAUKOWY

Oferty z podaniem ceny, kierować: „Prasa", Kraków, Wiślna 2 — dla nr K-1837.

Sprzedaż

FIATA 125 nowego — zamienię na Fiata 126p nowego. Kraków, ul. Sarmacka 1. g-20739

MOTOCYKL CZ 175 — na części sprzedam. Os. Bohaterów Września 21/43, po 15-tej. g-191100

STOLARKĘ do przyziomu, pustaki — sprzedam. Tel. 157-9[illegible] g-19115

MASZYNY dziewiarskie Veritas i Regina (Austria) — sprzedam. Oferty 19131 „Prasa" Kraków, Wiślna 2.

MASZYNĘ do lodów Carpigiani oraz maszynki do gofrów i hot-dogów — sprzedam. Oferty 19129 „Prasa" Kraków, Wiślna 2.

SYRENĘ 103, silnik 104 — pilnie sprzedam. Jazowa 2. g-19128

MEBLOŚCIANKĘ oraz dwie szafy „Łódź" — sprzedam. Telefon 659-70 (wieczorem). g-19053

BIURKO antyczne z okresu eklektyzmu — sprzedam. Tel. 455-09, po godz. 17. g-18941

FIAT 126p, po wypadku tanio sprzedam. Oferty 19252 „Prasa" Kraków, Wiślna 2.

NADWOZIE do samochodu osobowego marki Skoda 105 L — sprzedam. — Dobczyce, Rynek 26, tel. 54. g-19140

SILNIK, skrzynię biegów, części do VW 1200 — sprzedam. Tel. 341-10. g-19158

WERSALKĘ i fotel rozkładany — sprzedam. — Tel. 291-54, po godz. 17. g-19160

DO sprzedania rozsada pomidorów — 3.000 sztuk „Ostona" i „Norton". Kraków, Morelowa 30/7. g-18406

NOWY magnetofon — „Aria" — sprzedam. Oferty 19183 „Prasa" Kraków, Wiślna 2.

CIĄGNIK czeski TAK — 14-A, używany — sprzedam. Oferty 19180 „Prasa" Kraków, Wiślna 2.

BRYLANT 0,4 karata, sygnet — sprzedam. — Oferty 19179 „Prasa" Kraków, Wiślna 2.

ZŁOTĄ bransoletkę sprzedam. Tel. 416-09. g-19177

PRZYCZEPĘ bagażową N-250 C — sprzedam. Tel. 469-29, godz. 17—20. g-19170

PRASOWALNIĘ bielizny sprzedam lub przyjmę wspólnika. Oferty 19268 „Prasa" Kraków, Wiślna 2.

NOWE suknie ślubne białe, długie — sprzedam. Nowa Huta, os. Piastów 54/35. g-19266

OWCZARKI szetlandzkie, szczeniaki — sprzedam. Kraków, ul. Ugorek 1/9. g-19196

FLIZY sprzedam. Tel. grzecznościowy 847-31, — godz. 18—20. g-19200

MASZYNĘ do szycia „Łucznik" z obudową (okres gwarancji), wersalkę 2-osobową — sprzedam. Ul. Garncarska 7/10. g-19291

LUNETĘ od 30—60-krotną — sprzedam. Kraków, ul. Na Błonie 15/48. g-19290

ZASTAVA 750, gramofon „Daniel" ze wzmacniaczem (gwarancja), magnetofon M 2405 S — sprzedam. Ul. Spółdzielców 12/35. g-19288

FIAT 126p, 4-letni, 38.000 km, stan dobry — sprzedam. Koprowski, tel. 176-15, po godz. 19. g-19284

KURNIK murowany typowy, w okolicy Niepołomic — sprzedam, albo przyjmę wspólnika. Oferty 19283 „Prasa" Kraków, Wiślna 2.

CIĄGNIK 330, stan dobry — sprzedam. Zgłoszenia: Emil Bujak, 32-857 Jadowniki 12, woj. tarnowskie. g-19274

RENAULT Dauphine — na części sprzedam. Marian Sterna, Uściszowice, poczta Bejsce, woj. kieleckie. g-19212

MASZYNY stolarskie — sprzedam. Nowa Huta, os. Szkolne 2/36. g-19203

BŁOTNIKI przednie do Fiata 125p, starego typu — sprzedam. Wieliczka, ul. W. Pola 10/3. g-19319

PIANINO koncertowe „Schiedmayer" w obudowie orzechowej, pełnopancerne, krzyżowe — sprzedam. Tel. 291-36. g-19317

SILNIK M-20, po remoncie, nowe ogumienie 670×15 — sprzedam. Oferty 19316 „Prasa" Kraków, Wiślna 2.

FRAK prawie nowy — sprzedam. Szymanowskiego 4/5, godz. 16—20. g-19315

MAGNETOFONY M 2404 S i ZK 140 T — sprzedam. Tel. 306-49. g-19312

OKAZYJNIE sprzedam nowy, młodzieżowy komplet mebli „Lolek". Tel. 163-14, godz. 16—21. g-19304

SILNIK — ropniak do Wołgi, flizy zagraniczne koloru bananowego, pas przedni do NSU, sprzedam. — Nowa Huta, os. Sportowe 23/9. g-18945

WYTWORNICĘ ENH-2, prasę do bakelitu, lakier czerwony do Skody, błotniki przednie, drzwi kompletne, zderzaki i inne części VW 1200/1300 — sprzedam. Tel. 220-11 wewn. 105, po 17-tej. g-19148

ŁADĘ z gwarancją — sprzedam. Oferty 19141 „Prasa" Kraków, Wiślna 2.

TAKSOMETR radziecki — sprzedam. Oferty 19263 „Prasa" Kraków, Wiślna 2.

PEKIŃCZYKI czarne i brązowe — sprzedam. Nowa Huta, os. Jagiellońskie 28/20. g-19262

MATERAC dziecięcy, nie używany — sprzedam. Tel. 757-37. g-19096

TUNEL foliowy — sprzedam. Tel. 383-60. g-18914

SUKIENKĘ ślubną oraz modne sukienki włoskie — sprzedam. Kraków, ul. Majowa 11. g-19083

FIKUS ładny, duży — sprzedam. Tel. 257-42, wieczorem. g-18948

SAMOCHÓD ciężarowy Skoda 706 RT wywrotka, oraz przyczepę — sprzedam. Majewicz, 28-530 Skalbmierz, Rynek 27, woj. kieleckie. g-20205

MEBLE pokojowe — sprzedam. Oferty 19326 „Prasa" Kraków, Wiślna 2.

WARSZAWA „garbus" — sprzedam. Tel. 440-76. g-19323

FIAT 125p — 1300, rok 1976, w bardzo dobrym sanie — sprzedam. Tel. 624-95. g-19407

FLIZY kremowe — 10 m² — sprzedam. Azory, ul. Makowskiego 18/61. g-19394

NUTRIE szafiry — samice zakocone i do zakocenia — sprzedam. Antoni Żurek, Jaksice 43, 28-510 Koszyce, woj. kieleckie. g-19391

SYRENĘ (nowe ogumienie) — na części sprzedam. Skawina, tel. 303, po 16-tej. g-19392

FIAT 125p — 1500, rok 1979 — sprzedam. Nowa Huta, os. Strusia 18/104, tel. 819-95. g-19374

STARE monety srebrne, klasery — sprzedam. Oferty 19364 „Prasa" Kraków, Wiślna 2.

FIAT 126p czteroletni — sprzedam. Tel. 352-87. g-19365

KOŻUCH męski biały, niespotykany haft — sprzedam. Os. Lotnisko Północ 39/33, po 16-tej. g-19367

FIAT 125p sprzedam. Ul. Ugorek 1/217. g-19369

ŻUKA sprzedam lub zamienię na Fiata 125, albo inny osobowy. Tel. 607-78. g-19371

PROFESJONALNĄ maszynę czyszczącą dywany, wykładziny, parkiety — sprzedam. Jarmoc, Białystok, Przemysłowa 2. K-1925

KOCIOŁ parowy, niskoprężny, sprzedam. — Kraków, telefon 329-21. 19769-g

STÓŁ duży, 6 krzeseł, toaletkę, kanapkę stylową, palmę — sprzedam. Telefon 395-73, godzina 19—21. 19762-g

FIATA 125p — 1300, sprzedam. Os. Kozłówek, ul. Wlotowa 10/9. 19761-g

BŁAM brązowy — łapki karakułowe, sprzedam. — Telefon 464-55. 19759-g

LISA niebieskiego, wyprawionego — sprzedam. Telefon 198-76. 19748-g

OBORNIK — po zbiorze pieczarek — sprzedam. — Dzaman — Nowa Huta, Centrum C 6/11. 19746-g

DUŻĄ palmę „fenix" — sprzedam. Piastów 15/24. g-19745

PRAKTICA L-2, Tessar 2,8—50 — sprzedam. Tel. 609-14. g-19737

OCTAVIĘ sprzedam. Tel. 462-57, godz. 18—21. g-19733

DACIA, rok 1975 oraz taksometr — pilnie sprzedam. — Myślenice, tel. 203-92, w godz. 17—20. g-19726

PIERŚCIONEK z brylantami — sprzedam. Tel. 744-34. g-19565

WARSZAWĘ combi, dwudrzwiową — sprzedam. Tarnów, Orkana 22. T-16391

FIATA 126p, trzyletniego — sprzedam. Tel. 617-60 wewn. 375, po godz. 16. g-19402

BIAŁĄ, ślubną suknię francuską — sprzedam. Ul. Pilotów 89/5. g-19397

ROCZNEGO boksera pręgowanego — sprzedam. Tel. 307-04. g-19388

FOSZTY modrzewiowe — sprzedam. Oferty 19652 „Prasa" Kraków, Wiślna 2.

SKUTER „Vietka" — na części sprzedam. Tel. 144-69, godz. 12—15. g-19650

FLIZY białe węgierskie — sprzedam. Zgłoszenia: Bochnia, Oracka 23. g-19648

FIAT 125p, rok 1972 — sprzedam. Ul. Odrzańska 10/40. g-19375

PUDEŁKA czarnego, 3-miesięcznego — sprzedam. Tel. 306-80. g-19376

ŻUKA sprzedam. Ul. Rakowicka 89. g-19379

TAKSOMETR z legalizacją — sprzedam. Nawojki 4/21, po godzinie 20. 19346-g

KAMERĘ „Kwarc DS 8-3", radioodbiornik „Meluzyna", — sprzedam. Telefon 638-40 wewn. 324. 19355-g

SAMOCHÓD osobowy Hillman IMP, poj. 875, stan bardzo dobry, sprzedam. Nowa Huta, os. 1000-lecia 8/72. 19342-g

FIAT 126p, rok 1977, sprzedam. Ul. Dzierżyńskiego 90 B/11, godzina 16—18. 19349-g

FABRYCZNIE nowego Fiata 125p — zamienię na nową Zastavę lub Ładę, najwyżej dwuletnią. Oferty 19350 „Prasa" — Kraków, Wiślna 2.

PRZETARGI

Związek Bojowników o Wolność i Demokrację, Zarząd Wojewódzki — w Krakowie, ul. Szopena 18 — SPRZEDA W DRODZE PRZETARGU NIEOGRANICZONEGO:

— **samochód osobowy marki Fiat 125 p, typ 1500** — nr silnika 127526, nr podwozia 290064. — Cena wywoławcza wynosi 91.350 złotych.

Przetarg odbędzie się dnia 9 kwietnia br., o godzinie 12, w garażu Urzędu m. Krakowa przy ul. Głowackiego 16.

W przypadku niedojścia do skutku I przetargu, przetarg II odbędzie się w tym samym dniu, o godzinie 14.

Pojazd można oglądać w garażu Urzędu m. Krakowa, od godziny 10 do 12, w dniach: 24 i 28 marca oraz 1 kwietnia i 4 kwietnia 1980 roku.

Wadium, w wysokości 10 proc. ceny wywoławczej, należy wpłacić do kasy ZBoWiD, najpóźniej w przeddzień przetargu.

K-1950

Fabryka Urządzeń Górniczych „GEORYT" — w Krakowie, ul. Rydlówka 5 — ogłasza, że **W DRODZE PRZETARGU NIEOGRANICZONEGO zleci wykonanie 30.000 sztuk sprężyn, wg rys. G 83-247F3a.**

W przetargu mogą brać udział przedsiębiorstwa państwowe, spółdzielcze oraz gospodarki nieuspołecznionej.

Oferty, w zalakowanych kopertach, z napisem „przetarg", należy składać w Fabryce Urządzeń Górniczych „GEORYT" — w Krakowie, ul. Rydlówka 5, w Dziale Zaopatrzenia, pokój nr 325, w terminie do dnia 27 marca 1980 roku.

Komisyjne otwarcie ofert odbędzie się w dniu 28 marca 1980 roku, o godzinie 11.

Informacji odnośnie wykonania ww. sprężyn udziela Dział Zaopatrzenia.

Zastrzega się prawo dowolnego wyboru oferenta, lub unieważnienia przetargu, bez obowiązku podania przyczyn.

K-2046

LICYTACJE

Urząd Celny — w Krakowie, al. Z. Krasińskiego 16 — SPRZEDA W DRODZE PUBLICZNEJ LICYTACJI, w dniu 11 kwietnia 1980 r., o godzinie 11:

— **samochód osobowy marki Opel Rekord 1900,** nr podwozia 124059067, nr silnika 17x0027719, rok produkcji 1967. — Cena wywoławcza wynosi 44.632 zł.

Oględzin pow. samochodu można dokonać w dniu 10 kwietnia 1980 roku, w godzinach od 10 do 11, w obecności funkcjonariusza celnego, na parkingu strzeżonym w Kielcach przy ul. Sienkiewicza 76.

Sprzedaż samochodu nastąpi wg stanu faktycznego w dniu licytacji, która odbędzie się w Urzędzie Celnym w Krakowie przy al. Z. Krasińskiego 16, III piętro.

Zastrzega się prawo unieważnienia licytacji w części lub w całości, bez obowiązku podania przyczyn.

K-1886

KOMUNIKATY

Zakład Hurtu — Krakowska Spółdzielnia Ogrodniczo-Pszczelarska unieważnia skradzione dnia 10 marca 1980 roku dwie podłużne pieczątki:

1) firmową o treści: **„Zakład Hurtu Krakowska Spółdzielnia Ogrodniczo-Pszczelarska ul. Legnicka 5 Punkt Skupu Gdów"**
2) transportową, o treści: **„godzina przyjazdu, godzina odjazdu. K. S. O.P. p. sk. Gdów, podpis".**

K-1947

TWP KURSY POLICEALNE

przygotowujące do egzaminów eksternistycznych — na tytuł **TECHNIKA EKONOMISTY**

o specjalnościach:

- ekonomika pracy, płac, spraw socjalnych, a także dla pracujących lub podejmujących pracę w zawodach
- ekonomika i organizacja przedsiębiorstw
- ekonomika i organizacja budownictwa oraz dla pracujących posiadających roczny staż w kierunku
- obsługa ruchu turystycznego
- hotelarstwo.

Zgłoszenia indywidualne i skierowania z zakładów pracy przyjmuje **ZK TWP — KRAKÓW, ul. BASZTOWA 15** w poniedziałki, środy i piątki — w godzinach 15.30—17.30 — do dnia 10 kwietnia br.

K-1857

NAPRAWY gwarancyjne i odpłatne

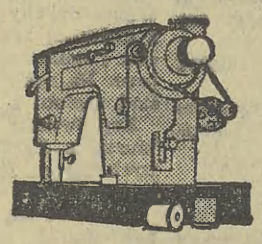

- MASZYN DO SZYCIA
- MASZYN DZIEWIARSKICH
- oraz drobnego SPRZĘTU GOSPODARSTWA DOMOWEGO

WYKONUJE

Zakład Usługowy WPHW Nr 109 w Krakowie, ul. Fałata nr 2 telefon 227-60 czynny w godz. 9—19 ● w soboty 9—18.

Wysoko kwalifikowani pracownicy techniczni zapewniają solidne i szybkie wykonanie zleconych prac. Na wykonane usługi udziela się gwarancji.

K-1993

Nadmorska wyprawa siatkarek Wisły

W PRZEDOSTATNIEJ serii rewanżowych spotkań ekstraklasy siatkarek krakowska **Wisła** wyjeżdża do Słupska i Gdańska na piątkowo-sobotnie mecze z **CZARNYMI** i **SPÓJNIĄ.**

Krakowianki po udanych występach przeciwko warszawskim akademiczkom i Startowi Łódź zapewniły już sobie udział w turniejach finału A, które rozegrane zostaną w kwietniu i maju. Zbliżające się mecze nie są więc tak ważne ale oczywiście nie znaczy to, aby potraktować je lżej. Na pewno jednak „Biała gwiazda" przystąpi do nich z mniejszym obciążeniem psychicznym.

Zadaniem Wisły jest przywieźć z nadmorskiej wyprawy jeden punkt tzn. zwyciężyć Czarnych lub Spójnię. Zadanie to jest bardziej realne w pojedynku ze Spójnią, zespół Czarnych — aktualny wicemistrz Polski — jest bowiem bardzo groźny we własnej hali i trudno liczyć aby właśnie wiślaczkom udało się wygrać w Słupsku kiedy w I rundzie w Krakowie przegrały 2:3. (Wi-Gr)

Zamiast relacji z meczu

WE WTOREK mieli zawitać do Krakowa amerykańscy pięściarze, aby rozegrać z naszymi reprezentantami mecz międzypaństwowy. Niestety tragiczna katastrofa lotnicza sprawiła, że miłośnikom boksu nie dane było oglądać Amerykanów w akcji. Zginęli wszyscy członkowie ekipy: 14 zawodników i 8 osób towarzyszących. Kilku zawodników z drużyny, która miała wystąpić w Polsce zanotowało na swoim koncie znaczące sukcesy.

Najbardziej utytułowanym z ich grona był **LEMUEL STEEPLES**, niemal „murowany" kandydat do wyjazdu na Igrzyska Olimpijskie. W ubiegłym roku z dużym powodzeniem walczył w dwóch wielkich imprezach: Igrzyskach Panamerykańskich w San Juan i Pucharze Świata w Nowym Jorku. Podczas turnieju w San Juan nie znalazł równego w kategorii lekkopółśredniej (w finale pokonał Argentyńczyka **H. Hernandeza**), natomiast w Nowym Jorku przegrał minimalnie (2:3) z aktualnym mistrzem Europy **SERIKIEM KONOKBAJEWEM** (ZSRR) i zajął drugie miejsce. Prymat w kraju potwierdził na rozegranych w Lake Charles mistrzostwach USA. Nic też dziwnego, że we wszelkiego rodzaju rankingach figurował na czele.

Dość wysoko ceniono umiejętności przedstawicieli kategorii półciężkiej **KELVINA ANDERSONA** (4 miejsce na liście rankingowej) oraz **ANDRE MCCOY'A**, który był wicemistrzem USA w roku 1979. Do czołów i amerykańskiej należeli także **BYRON LINDSEY**, sklasyfikowany na drugiej pozycji w wadze lekkopółśredniej za Steeplesem i „kogut" **JEROME STEWART** (w drugiej połowie sezonu dziewiąty w rankingu). (js)

Pod siatką

W KRAKOWIE odbyły się finały Wojewódzkiej Spartakiady Młodzieży w siatkówce dziewcząt. Piękny sukces odniosły w nich zawodniczki **myślenickiego Dalinu** wygrywając turniej przed krakowską Wandą. Oba te zespoły reprezentować będą województwo m. krakowskie w rozgrywkach strefowych. **Dalin** wystąpi w Stalowej Woli, natomiast **Wanda** w Tarnowie (24—30 bm). Najlepszymi siatkarkami turnieju uznano **Annę Kucharczyk** (Dalin) oraz **Beatę Pypno** (Wanda). Obie one są reprezentantkami Polski juniorek.

Sensacje w PP koszykarzy

W KRAKOWIE rozpoczął się wczoraj jeden z eliminacyjnych turniejów o Puchar Polski koszykarzy. Startują cztery drużyny — pierwszoligowe Wisła Kraków i Gwardia Wrocław oraz II-ligowe AZS i gospodarze zawodów — Korona. Pierwszy dzień przyniósł spore sensacje, akademicy pokonali Gwardię a Korona zwyciężyła Wisłę.

AZS — GWARDIA 92:85 (52:44). Najwięcej punktów: dla zwycięzców —**Leszczyński 30, Czaja 22** i **Jabłecki 14**, dla pokonanych — **Czajkowski 36**. Wrocławianie, beniaminek ekstraklasy, przyjechali w osłabionym składzie i dzielnie walczący beniaminek II ligi wykorzystał szansę odnosząc zasłużone, przekonywające zwycięstwo. Mecz był szybki, zacięty i mógł się podobać, choć chwilami w poczynaniach obydwu zespołów było zbyt wiele chaosu. Akademicy prowadzili przez cały czas spotkania, w drugiej części nawet różnicą 20 pkt., w końcowej fazie pozwolili jednak rywalom nieco odrobić straty.

KORONA — WISŁA 66:60 (31:30). Najwięcej punktów: dla zwycięzców — **Paluch 19, Biliński 18**, dla pokonanych — **Seweryn 22**. Wiślacy wystąpili bez trójki kadrowiczów — **Fikiela, Kudłacza** i **Langosza** oraz bez **Gardziny**. Rezerwowi gracze okazali się słabi nawet na przeciętnie grającą Koronę. Mecz był straszliwie chaotyczny, gra z obu stron mało skuteczna, akcje przypadkowe, rwane. W sumie pojedynek na bardzo kiepskim poziomie, do którego dostroili się poznańscy sędziowie, wydając szereg przedziwnych decyzji.

Dziś w hali Korony grają: **Korona — Gwardia i AZS — Wisła.** Początek **o godz. 18.** (lang)

FIBAK 13-y

PO OSTATNICH tenisowych turniejach w klasyfikacji Grand Prix prowadzi **Connors** — 797 pkt przed McEnroe — 642 pkt., G. Meyerem — 477 pkt., Amayą — 399, Solomonem i Sadri — obaj po 325, Teltscherem — 242, Tannerem (wszyscy USA) — 227, Lendlem (CSRS) — 214 i Guenthardtem — 211 pkt. **Fibak** poza pierwszą dziesiątką — na 13. miejscu z dorobkiem 161 pkt.

TOTEK

W OLIMPIJSKIM TOTKU wylosowano następujące numery: **5, 18, 20, 23, 29, 39.**

Szczypiornistki Cracovii podejmują elbląski Start

SZCZYPIORNISTKI ekstraklasy powoli zbliżają się do końca rozgrywek — jeszcze zostało im pięć kolejek. Mecze nabierają zwykłej na finiszu zaciętości, sytuacja w tabeli jest bowiem dość klarowna i podział na grupy — tę walczącą o mistrzowski tytuł oraz grupę środka i grupę spadkową — wyraźny. **Cracovia** jest w grupie środkowej, większych szans na zdobycie mistrzostwa czy choćby „medalowej" lokaty nie ma, spadek do II ligi także jej nie grozi, może więc spokojnie grać, bez niepotrzebnego nerwowego napięcia, które jakże często w sporcie paraliżuje poczynania, prowadzi do nieoczekiwanych porażek.

W meczach ze Startem Elbląg **— dziś 17.30, jutro — 16.30 hala Wawelu przy ul. Głowackiego** — liczymy na interesującą walkę obu zespołów. Rywalki „biało-czerwonych" są o jedno miejsce wyżej w tabeli, w wypadku zdobycia czterech punktów podopieczne **E. Surdyki** wysforują się przed zespół Startu. W pierwszej rundzie Cracovia zdobyła w Elblągu 3 punkty remisując 17:17 i wygrywając 16:14. Teraz wystąpi w osłabionym składzie, bez kontuzjowanych: **Góreckiej i Siodłak**, ale będzie grała na swoim terenie. Winna więc męcze wygrać. (!)

W zimowym meczu: Wawel-Czarni 2:1

PIŁKARZE krakowskiego **Wawelu** rozegrali wczoraj awansem pierwszy mecz wiosennej rundy rozgrywek IV grupy ligi międzywojewódzkiej. Mecz odbył się w zimowej aurze, przy przenikliwym wietrze i padającym śniegu. Zasłużona wygrana przypadła gospodarzom, którzy pokonali outsidera tabeli — Czarnych Jasło 2:1 (0:0). Bramki zdobyli: dla zwycięzców — **Dziurdzia** w 47 min. oraz **Nowak** w 87 min., a dla pokonanych — **Adamowicz** w 90 min. Sędziował **A. Mus** z Bielska-Białej.

Wawel wystąpił w składzie: **Koczwara, Zemełka, Zagata, Banach, Setkowicz, Nowak, Hus, H. Śmiałek** (od 46 min. **Bąk**), **Bednarz, M. Śmiałek, Dziurdzia.**

Po meczu trener „wojskowych" — **A. Hradecki** był zadowolony z postawy swej drużyny. Jak na początek sezonu i anormalne warunki gra stała na niezłym poziomie, choć dopiero w II części zmarznięta publiczność mogła wreszcie oglądać bramki. W zwycięskim zespole wyróżnił się **Maciej Śmiałek.**

Wygrana umożliwiła Wawelowi umocnienie się na 6. miejscu w tabeli; początek sezonu był więc pomyślny, oby tak dalej! **(Wi-Gr)**

Telegraficznie

LAGOS. W finale piłkarskiego Pucharu Afryki zmierzą się **Nigeria z Algierią.**

MEDIOLAN. Puchar Zdobywców Pucharów koszykarzy zdobył zespół **Emerson Varese** (Włochy) po wygraniu nad włoskim Gabetti Cantu 90:88 (82:82, 45:38).

LOS ANGELES. 19-letnia **Linda Fratianne** — srebrna medalistka w jeździe figurowej na lodzie z Lake Placid, brązowa medalistka MŚ, podpisała zawodowy kontrakt z rewią na lodzie.

VALDEN. Po 6 rundach ćwierćfinałowego meczu o szachowe mistrzostwo świata **Korcznoj** prowadzi z Petrosjanem 3,5:2,5 pkt.

ZAKOPANE. W narciarskim slalomie gigancie VII Ogólnopolskiej Spartakiady Młodzieży wśród dziewcząt zwyciężyła **M. Dzięcielak** (Śnieżka Karpacz), a wśród chłopców — **P. Stalmach** (SZS-AZS Zakopane).

HEDENAESET. W narciarskim biegu dwuboistów na 20 km triumfowali reprezentanci NRD — **Siebert** przed Ulrichem i Roeschem. W klasyfikacji Pucharu Świata dwuboistów prowadzi aktualnie **Siebert** (NRD).

BIAŁYSTOK. Po 4 rundach XXII Festiwalu Szachowego liderem jest **Cabrillo** (Jugosławia).

co gdzie kiedy

21 MARCA — **PIĄTEK** — **Lubomira, Benedykta**

Teatry

Słowackiego 19.15 Pierwszy dzień wolności. **Miniatura** (pl. św. Ducha 2) 19.30 Odejście Głodomora. **Modrzejewskiej** 19.15 Dziesięć portretów z czajką w tle. **Kameralny** 19.15 Dla miłego grosza. **Bagatela** 19.30 Tango. **Muzyczny** (ul. Lubicz 48) 19.15 Polska krew. **Jama Michalika** 22 Kabaret — Diabli nadali...

Kina

Kijów 15.30, 19.45 Przeminęło z wiatrem (USA l. 12). **Uciecha** 15.45, 18, 20.15 Gorączka sobotniej nocy (USA l. 15). **Warszawa** 15.45, 18, 20.15 Król Cyganów (USA l. 18). **Wolność** 15.45, 18, 20.15 Kung-fu (pol. l. 15). **Sztuka** 15.45, 18, 20.15 Nie pije, nie pali, nie podrywa, ale... (fr.). **Wanda** 15.45, 18, 20.15 Zemsta różowej pantery (ang. l. 12). **Mł. Gwardia** 15, 17 Młody Frankenstein (USA l. 15), 19.15 Żądło (USA l. 15). **Wrzos** (Zamojskiego 50) 15.45, 18, 20 Milczący wspólnik (kanad. l. 18). **Świt** (os. Teatralne 10) 15.45, 18, 20.15 Z przewiązanymi oczami (hiszp. l. 18). **Mała sala** 15, 17.15 Straceńcy (USA l. 18), 19.30 Trzeba zabić tę miłość (pol. l. 18). **Światowid** (os. Na Skarpie 7) 15.45, 18, 20.15 Gorączka sobotniej nocy (USA l. 15) **Mała sala** 15, 17.15, 19.30 Szczęki-2 (USA l. 15). **Kultura** (Rynek Gł. 27) 14 Twarz anioła (pol. l. 15), 16, 18, 20, Trzy dni Kondora (fr.-wł. l. 18). **Mikro** (Dzierżyńskiego 5) 16, 18, 20 Mroczny przedmiot pożądania (fr. l. 18). **Dom Żołnierza** — nieczynne. **Związkowiec** (Grzegórzecka 71) 16, 20.15, Wendeta (fr. l. 15), 18 DKF: Pojedynczo (szw.) **Rotunda** — nieczynne. **Wisła** — nieczynne. **Maskotka** (Dzierżyńskiego 55) 15.30, 17.30, 19.30 Flic story (fr. l. 18). **Pasaż** (Pasaż Bielaka) 14, 15 Przygody Bolka i Lolka, 16 Każdy ma swoje piekło (fr. l. 18), 18, 20 Kobieta w czerwonych butach (fr. l. 18). **Ugorek** (os. Ugorek) 15 Historia żółtej ciżemki (pol. b.o.), 16.45, 19 Bliskie spotkania trzeciego stopnia (USA l. 12), **Sfinks** (Majakowskiego 2) 15, 17 Zabójstwo chińskiego maklera (USA l. 18).

Telewizja

PIĄTEK — I: 15.55 Obiektyw. 16.15 Dziennik. 16.30 Dla dzieci — Piątek z Pankracym. 16.55 Dzień dobry, w kręgu rodziny. 17.25 „Czterdziestolatek" — odc. pt. „Judym, czyli czyn społeczny" — film fab. TP. 18.20 Studio TV Młodych. 18.50 Dobranoc. 19 Plebiscyt Studia Gama. 19.30 Dziennik TV. 20.15 Teatr Faktu — „Proces Alberta Forstera" — scen. J. Kotlica, A. Twerdochlib. 21.45 Studio wyborcze. 22.10 Śpiewa J. Połomski. 22.40 Dziennik.

PIĄTEK — II: 16.20 Pr. dnia. 16.25 Jęz. franc. — kurs podst. 16.55 „Przyjaciele z areny" — „Ucieczka" — film radz. 17.25 Słowa za słowa — pr. publ. kult. 17.55 Informator turyst. 18.25 Klub Jazz. Studia Gama — „Vademecum". 19.10 Kronika (Kr). 19.30 Dziennik TV. 20.10 Teatr Wspomnień — 1967 — A. Strindberg — „Ojciec". 21.35 24 godziny. 21.45 Wieczór filmowy — Z kart powieści na ekran.

SOBOTA — I: 6.00 TTR. 6.30 TTR. 11.05 Program dla najmłodszych kl. 3. 11.30 TTR RTSS. 12.00 TTR RTSS. 12.55 Program dnia. 13.00 Obiektyw. 13.20 Dziennik. 13.35 Radzimy rolnikom. 13.45 Radar. STUDIO 8. 14.00 Omówienie programu. 14.10 Halo na łączach. 14.30 KONTO 1980 — część I — prezentacja osiągnięć ostatnich lat. 14.35 Kto z nim wygra — teleturniej. 15.10 Gość Studia 8 — prof. Bogusław Halikowski. 15.20 „Inwazja Super Scrolla" odc. amer. komiksu pt. „Wspaniała czwórka" 15.45 Magazyn firmowy Studia 8. 16.20 Korepetycja ekonomiczna — rozmowa z doc. dr Tomaszem Afeltowiczem. 16.40 Gwiazdy, gwiazdki, gwiazdeczki — śpiewają Andrzej i Eliza. 17.05 KONTO 1980 — cz. II. 17.10 Zbliżenia — magazyn firmowy Studia 8. 17.30 Kolekcja L. Mazana. 17.40 „Browar, Myszka i Nikifor" — rep. ze szkółki jeździeckiej. 17.55 Mecz piłki nożnej o mistrzostwo I ligi ŁKS — Wisła. 18.50 Dobranoc. 19.00 „W świecie dzikich zwierząt" odc. film. przyrod. TV USA. 19.30 Dziennik Telewizyjny. 20.15 Studio 8 zaprasza. 20.20 „Smic, Smac, Smoc" franc. kom. film. reż. C. Lelouch. 21.55 Studio Wyborcze. 22.55 Z cyklu „Róże Montreux" — „Pociąg" program rozrywkowy TV norweskiej. 23.20 „Diana" — film krym. TV ang. z serii „Inspektor van Dar Walk". 0.10 Teledyskusje — progr. rozrywkowy A. Waligórskiego i L. Niedzielskiego. 0.40 „Wieczorny mazurek" — spotkanie z E. Pobłocką. 0.50 Dobranoc Studia 8.

Wystawy-muzea

Wawel-komnaty (piąt. 12—18, sob. 10—15), Wawel zaginiony (piąt. sob. 10—15.30), Skarbiec i Zbrojownia (piąt sob. 10—15.30), **Zamek i Muzeum w Pieskowej Skale** (piąt. sob 10—16), **Muzeum Lenina**, Topolowa 5: Lenin w Polsce (piąt. 9—18, sob. 10—17 wst. wol.), w **Poroninie**: Lenin na Podhalu (piąt. sob. 8—16 wst. wol.), w **Białym Dunajcu** (piąt. sob. 9—16 wst. wol.), **Muzeum Historyczne**, św. Jana 12: Militaria, Zegary (piąt. 10—18, sob. 10—16), **Krzysztofory**, Rynek Gł. 35: Tradycje krakowskie (piąt. sob. 10—14), **Franciszkańska 4**: Ocalić od zapomnienia (piąt. 9—15, sob. 9—14), **Dom Matejki**, Floriańska 41. Uzbrojenie w dawnej Polsce wg rys. Jana Matejki (piąt. 12—18, sob. 10—16), **Szołayskich**, pl. Szczepański 9: Polskie malarstwo i rzeźba do 1764 r. (piąt. sob. 10—16), **Czartoryskich**, Pijarska 8: Arcydzieła ze zbiorów Czartoryskich (piąt. sob. 10—16), **Archeologiczne**, Poselska 3: Pradzieje N. Huty, Mumie egipskie w świetle promieni „X", Starożytn. i średn. Małopolski, Sztuka neolitu środk. Europy, Rys. konferencyjne W. Zina (piąt. 10—14, sob. 14—18), **Etnograficzne**, pl. Wolnica 1: Polska kultura ludowa, Artyści nieprofesjonalni Krakowa w 35-leciu Polski Ludowej (piąt. sob. 10—15), Pryzmat, Łobzowska 3: Rys. i graf. H. Kozłowskiego (piąt. sob. 10—18), **Pałac Sztuki**, pl. Szczepański 4: Kształtowanie środowiska mieszkalnego w Finlandii (piąt. sob. 10—17), al. Róż 3: Dawne widoki Polski (piąt sob. 10—17), **KMPiK**, Mały Rynek 4: Grafika I. Gustowskiej i K. Piotrkowskiej (piąt. sob. 11—19), **Rydlówka**, Tetmajera 28 (piąt. sob. 11—14), **Kopalnia Soli** (piąt. sob. 8—16), **Muzeum Żup Krakowskich Wieliczka** (piąt. sob. 9—19), **Fotosalon**, KDK, Rynek Gł. 27: Fotografia Cz. O. Mostowskiego (piąt. sob. 14—20), Gal. Fotografia-Video, Solskiego 24: Zb. Dłubak — Desymbolizacje (piąt. sob. 10—18), **KMPiK**, N. Huta, pl. Centralny: Fotografia W. Michalika (piąt. sob. 10—20), **Pawilon Wystawowy**, pl. Szczepański 3a: Plenery 79 (piąt. sob. 11—18), **BWA**, Ośrodek Cricot 2, Kanonicza 5: Idee Teatru Cricot 2 (piąt. sob. 11—18), **Galeria 38**, Rynek Gł. 7: Pastele E. Masłowskiej-Trojanowskiej (piąt. sob. 13—18), **Galeria**, Floriańska 34: A. Chwastowski — Temat muz. w obrazach (piąt. 10—18, sob. 10—17), **Kramy Dominikańskie** Stolarska 8/10: Mal. I. Talaga (piąt. 11—19, sob. 11—18), **Galeria „Desy"**, św. Jana 3: Mal. J. Pamuły (piąt. 11—19, sob. 11—18).

Dyżury

Pogot. MO, tel. 97, **Straż Poż.** 98 **Pogot. Ratunk.** Łazarza 14: wypadki tel. 99, zachorowania i przewozy 238-33, porady stomatolog. w przypadkach nagłych (20—7), ambulatorium okulistyczne (całą dobę) Rynek Podgórski 2: 625-50, 657-57 Nowa Huta 422-22, Lotnisko Balice 190-29, Niepołomice: 198, Sieciechowice, tel. Iwanowice 60 **Dyżury szpitali:**

Chir. Kopernika 21, **Chir. dziec.** Prokocim, **Urolog.** Grzegórzecka 18, **Laryng.** Kopernika 23a, **Okulist.** Witkowice, **Neurologia** oraz inne oddziały szpitali wg rejonizacji.

Dyżurne poradnie: internist., pediatr., gabinet zabiegowy (18—21), zgłoszenia wizyt domowych (18—20), wizyty domowe (8—13), dla Śródmieścia: al. Pokoju 4, tel. 181-80, 183-96, dla Nowej Huty: os. Jagiellońskie bl. 1, tel. 856-26, dla Krowodrzy: ul. Galla 24, tel. 721-35, dla Podgórza: ul. Kutrzeby 4, tel. 618-55, 650-99. **Inf. Służby Zdrowia:** tel. 205-11 (całą dobę). **Punkt Inf. Aptecznej**, tel. 107-65 (8—15), **Inf. Toksyk.** Kopernika 26, tel.

(Dokończenie na str. 3)

— Został przeniesiony na emeryturę. Nie czytuje pan gazet?

— Nie przeglądam kolumny kryminalnej. To zbyt okropne dla mnie.

Zacząłem się żegnać, ale mi przerwał. — A czego chciała od pana ta beczka pieniędzy?

— Piliśmy razem herbatę. Towarzyskie odwiedziny. Powiedział, że może będzie miał dla mnie jakieś zlecenie. Dał mi również do zrozumienia, że każda glina patrząca na mnie krzywo może mieć marną przyszłość przed sobą.

— Nie on kieruje wydziałem policji — rzucił Green.

— To samo mi powiedział. Nawet nie kupuje komisarzy i prokuratorów powiatowych. Po prostu samo przychodzą i czekają aż się obudzi z popołudniowej drzemki i poklepie ich po policzku.

— Idź pan do diabła — powiedział Green i odłożył słuchawkę.

— Być policjantem, to niełatwa sprawa. Nigdy człowiek nie wie komu może bezpiecznie wymierzyć kopniaka.

ROZDZIAŁ XXXIV

Nad zniszczonym odcinkiem drogi prowadzącym z asfaltowej szosy do zakrętu na pagórku wisiał południowy upał, a zarośla po obu stronach były białe od granitowego kurzu. Zapach chwastów mógł przyprawić o mdłości. Wiał lekki, gorący i gryzący wiatr. Zdjąłem marynarkę i podwinąłem rękawy, ale drzwi samochodu były za gorące, by oprzeć o nie rękę. Spętany koń drzemał zmęczony pod kępą dębów. Jakiś Meksykanin, spalony na ciemny brąz, siedział na ziemi i jadł coś z gazety. Powój wił się w poprzek drogi, by zakończyć swoją wędrówkę na wystającej kostce granitu: znajdująca się tam przed chwilą jaszczurka zniknęła — nie wiadomo w jaki sposób — bez śladu.

Kiedy minąłem pagórek, obraz się całkowicie zmienił. Pięć minut później wjeżdżałem na podjazd do domu Wade'ów. Zaparkowałem, po kamiennej ścieżce dotarłem do domu i zadzwoniłem. Drzwi otworzył mi Wade. Ubrany był w białą koszulę w brązową kratę, z krótkimi rękawami, jasnoniebieskie szorty z drelichu i domowe pantofle. Był opalony i wyglądał dobrze. Na ręku miał plamy od atramentu, a na nosie ślad popiołu z papierosa.

Zaprowadził mnie do swego gabinetu i zasiadł za biurkiem. Leżała na nim gruba sterta żółtych, zapisanych kartek. Położyłem marynarkę na krześle i usiadłem na tapczanie.

— Cieszę się, że pan przyszedł, Marlowe. Napije się pan czegoś?

Czułem, że mam taki wyraz twarzy, jaki się ma, kiedy pijak zaprasza na drinka. Wykrzywił twarz w uśmiechu.

— Ja będę pił coca-colę — oświadczył.

— Pan szybko dochodzi do siebie — zauważyłem. — Nie mam w tej chwili ochoty na nic mocniejszego. Napiję się z panem coca-coli.

Nacisnął coś nogą i po chwili pojawił się Candy, bez białej marynarki. Minę miał skrzywioną. Ubrany był w niebieską koszulę i pomarańczową chustę, czarno-białe buty i eleganckie, wysoko skrojone spodnie z gabardyny.

Wade kazał mu przynieść dwie coca-cole. Candy rzucił mi ostre spojrzenie i wyszedł.

— To książka? — spytałem, wskazując na stos papierów.

— Tak. Nic nie warta.

— Nie wierzę w to. Ile już pan zrobił?

— Jakieś dwie trzecie. Ale to do niczego. Pisarz sam się orientuje, kiedy mu nie wychodzi.

— Nie umiem nic powiedzieć na temat pisarzy. — Nabiłem fajkę.

— Koniec następuje, kiedy się zaczyna czytać swoje stare rzeczy w poszukiwaniu pomysłów. To niezawodny znak. Mam tu pięćset stron maszynopisu, to znaczy dobrze ponad sto tysięcy słów. Publiczność lubi długie książki. Myślę, że jak jest dużo stron, to musi być dobre. Boję się to przeczytać. Nie pamiętam ani połowy tego, co się w niej dzieje. Po prostu nie mam odwagi, by przyjrzeć się bliżej temu, co piszę.

— Ale wygląda pan dobrze — odparłem. — Pamiętam pana z tamtej nocy i nigdy bym nie przypuścił, że tak pan się z tego wyciągnie. Myślę, że ma pan więcej charakteru, niż pan sądzi.

— W tej chwili potrzeba mi jednak czegoś więcej, niż charakteru. Czegoś, do czego sama chęć nie wystarcza. Wiary w siebie. Jestem rozbałamuconym pisarzem, który przestał wierzyć w siebie. Mam piękny dom, piękną żonę i piękne cyfry sprzedaży mych książek. A jedyne, czego pragnę, to upić się i zapomnieć o wszystkim.

Oparł podbródek na rękach i wpatrywał się przed siebie.

— Eileen powiedziała, że chciałem się zastrzelić. Czy naprawdę aż do tego doszło?

— Pan nie pamięta tego?

(Ciąg dalszy nastąpi) (101)