Cena 1 zł

echo KRAKOWA

ROK XXXIV PISMO POPOŁUDNIOWE Nr 93 (10648)
ODZNACZONE ZŁOTĄ ODZNAKĄ M. KRAKOWA

Kraków, piątek 25 kwietnia 1980 r.

Podziękowania

Za życzenia z okazji powołania mnie przez Sejm Polskiej Rzeczypospolitej Ludowej na stanowisko przewodniczącego Rady Państwa bardzo dziękuję zakładom pracy, instytucjom, organizacjom społecznym i kulturalnym, naukowym, szkołom, wszystkim — którzy je nadesłali.

HENRYK JABŁOŃSKI

Wszystkim zakładom pracy, organizacjom, instytucjom i osobom prywatnym, które nadesłały gratulacje i życzenia w związku z ponownym powołaniem mnie przez Sejm PRL na stanowisko prezesa Rady Ministrów składam serdeczne podziękowanie.

EDWARD BABIUCH

Wszystkim organizacjom, instytucjom i osobom prywatnym, które przesłały mi życzenia z okazji powołania na stanowisko marszałka Sejmu, składam serdeczne podziękowanie.

STANISŁAW GUCWA

W lubaczowskiej bazie rzeszowskiego „Polmozbytu" — importowane ze Związku Radzieckiego samochody ciężarowe odbierają przedsiębiorstwa z całej Polski. W ciągu roku sprzedaje się tu około 15 tys. pojazdów — głównie „kamazów", „ziłów", „mazów", „krazów".

CAF — Andrzej Łokaj

Edward Gierek w zakładach pracy woj. kieleckiego

I sekretarz KC PZPR — Edward Gierek przebywał 24 bm. z gospodarską wizytą w woj. kieleckim, zapoznając się z najważniejszymi problemami społecznymi i gospodarczymi tego regionu.

Kielecczyzna, której potencjał wytwórczy tak znacznie unowocześnił się w dekadzie lat 70-ych, staje obecnie wobec nowych, bardziej złożonych zadań. Praktyczną tego ilustracją jest Fabryka Samochodów Specjalizowanych w Kielcach, którą I sekretarz KC PZPR odwiedził na wstępie swego pobytu w woj. kieleckim.

E. Gierek zwiedził następnie w Ostrowcu Świętokrzyskim Hutę im. Marcelego Nowotki zapoznając się z postępem prac na dobiegającej końca budowie nowoczesnej walcowni profili drobnych zakładu metalurgicznego huty. Po osiągnięciu pełnej zdolności produkcyjnej dawać będzie ona krajowi 800 tys. ton profili rocznie, m. in. stali zbrojeniowej i kształtowników dla budownictwa i przemysłu maszynowego.

Zarówno w kieleckiej FSS jak i w ostrowieckim kombinacie przedstawiciele załóg przekazali I sekretarzowi KC PZPR serdeczne pozdrowienia w związku ze zbliżającym się 1-majowym świętem. Pozdrowienia te zostały przez Edwarda Gierka odwzajemnione wraz z życzeniami sukcesów w dalszej owocnej pracy dla dobra regionu i kraju.

I sekretarz KC PZPR złożył w Kielcach wiązankę kwiatów przy pomniku Bojowników o Wyzwolenie Narodowe i Społeczne.

Edward Gierek spotkał się także z Egzekutywą KW PZPR w Kielcach.

Rezolucja Rady Bezpieczeństwa ONZ

NOWY JORK

24 bm. Rada Bezpieczeństwa zakończyła debatę na temat sytuacji w Libanie. Sprawę tę podjęto w wyniku skargi rządu libańskiego z powodu kolejnych aktów agresji Izraela przeciwko temu krajowi oraz z powodu popierania przez Izrael secesjonistycznych formacji wojskowych Haddada.

Te proizraelskie formacje zamordowały ostatnio dwóch żołnierzy irlandzkich w służbie Tymczasowych Sił ONZ w Libanie (UNIFIL) oraz ciężko raniły trzeciego.

Rada Bezpieczeństwa podjęła kompromisową rezolucję, która potępiła działalność uniemożliwiającą wypełnianie przez UNIFIL ich mandatu i wyrażającą zdecydowane ubolewanie zwłaszcza z powodu pogwałcenia libańskiej suwerenności i integralności terytorialnej. Rezolucja potępia interwencję wojsk izraelskich w Libanie oraz udzielanie pomocy wojskowej haddadystom i wszelkie akty wrogie dokonywane przeciwko siłom ONZ.

Ponieważ rezolucja nie mówi o żadnych środkach mogących powstrzymać od powtórzenia tego rodzaju akcji przeciwko Libanowi, Związek Radziecki i NRD wstrzymały się od głosu. Również USA wstrzymały się od głosu, motywując to stwierdzeniem, że rezolucja „nie jest zrównoważona", co w tym przypadku oznacza, że delegacja Stanów Zjednoczonych uważa ją „za zbyt antyizraelską".

Pszczelarz Tadeusz Chęczanowski, mający pasiekę koło wsi Bartąg (woj. olsztyńskie), rozpoczął wiosnę od przeglądu uli. Trzeba sprawdzić, jak pszczoły przezimowały, naprawić drobne usterki w pasiece, a gdy zajdzie tego potrzeba, dokarmić owady zanim rozpoczną swoją pracę na ukwieconych łąkach i polach.

CAF — Stanisław Moroz

„Dni polskie" w Duesseldorfie

BONN

Dzisiaj rozpoczynają się w Duesseldorfie „Dni polskie". Potrwają one do 4 maja, a składają się na nie: wielka wystawa gospodarcza „Polska 80" oraz cykl różnych imprez kulturalnych. Otwarcia wystawy dokona wiceprezes Rady Ministrów, przewodniczący Komisji Planowania przy Radzie Ministrów — **Tadeusz Wrzaszczyk.**

Pełne sukcesu — włoskie tournee Starego Teatru

22 bm. zakończył swój pobyt we Florencji (o czym już pisaliśmy) i udał się na dalsze występy do Turynu Stary Teatr. W toskańskiej stolicy krakowscy artyści zaprezentowali dwa spektakle w reżyserii Andrzeja Wajdy: „Emigrantów" i „Nastazję Filipownę". Jako pierwsze publiczność XIII Międzynarodowego Przeglądu Teatrów we Florencji obejrzała przedstawienie „Emigrantów" grane w niewielkiej, bo mieszczącej ok. 250 osób sali teatru Affratellamento. Przez trzy kolejne wieczory widzów było na sali więcej niż miejsc siedzących. Spektakl przyjmowany znakomicie przez widzów zyskał niezwykle wysokie oceny krytyków teatralnych wszystkich wielkich dzienników włoskich, którzy ze szczególnym entuzjazmem wyrażali się o kreacjach Jerzego Stuhra i Jerzego Bińczyckiego. Do sukcesu spektaklu przyczyniło się niewątpliwie tłumaczenie Very Verdiani czytane jednocześnie z akcją sceniczną przez Giovanniego Pampiglione — włoskiego reżysera znanego polskiej publiczności ze spektakli przygotowywanych m. in. w teatrze tarnowskim.

Sukces „Emigrantów" przygotował grunt dla „Nastazji Filipowny". Już pierwsze przedstawienie w sali teatru Andea del Sarto wywołało ogromne zainteresowanie i wielu chętnych obejrzenia go musiało odejść od kasy.

Po wielkim powodzeniu we Florencji „Nastazja Filipowna" i jej wykonawcy Jan Nowicki i Jerzy Radziwiłowicz mogą liczyć na serdeczne zainteresowanie publiczności Turynu, gdzie występować będą do 27 kwietnia. (e)

ZE ŚWIATA

PRZEWODNICZĄCY Światowej Rady Pokoju — Romesh Chandra przesłał na ręce przewodniczącego Rady Państwa — prof. Henryka Jabłońskiego depeszę, w której w imieniu Światowej Rady Pokoju i reprezentowanych w niej organizacji krajowych z przeszło 135 państw wyraża pełne poparcie dla idei zawartych w przemówieniu na wiecu antywojennym w miejscu b. hitlerowskiego obozu śmierci w Oświęcimiu-Brzezince, jak również dla idei zawartych w przyjętym tam apelu do światowej opinii publicznej.

W LOZANNIE zakończyło się posiedzenie Rady Wykonawczej MKOl, połączone z obradami 26 olimpijskich federacji sportowych. Jedną z kluczowych kwestii, jaka znalazła się na porządku dnia posiedzenia, było sprawozdanie przewodniczącego Komitetu Organizacji Igrzysk, wicepremiera ZSRR — Ignatija Nowikowa o gotowości Moskwy do przyjęcia uczestników i gości Igrzysk Olimpijskich i przeprowadzenia Olimpiady na wysokim poziomie sportowym, organizacyjnym i technicznym. Ważnym wydarzeniem było jednomyślne przyjęcie na posiedzeniu przewodniczących olimpijskich federacji sportowych rezolucji, zdecydowanie potępiającej próby bojkotu Igrzysk Olimpijskich.

ROZBUDOWA SIECI ENERGETYCZNEJ

Plan zwiększenia sprawności przesyłu prądu

Energię elektryczną trzeba nie tylko wyprodukować, ale również przesłać do odbiorców. Dlatego też inwestycje sieciowe są równie ważne, jak i budowa nowych, wielkich elektrowni. W nadchodzących latach ma to tym większe znaczenie, iż rozbudowując sieć energetyczną kraju, będziemy musieli odrobić także spore zaległości z lat poprzednich.

Obecnie energia elektryczna dostarczana jest odbiorcom liniami przesyłowymi o łącznej długości przeszło 567 tys. kilometrów. Jest w tym 1,7 tys. km linii najwyższych napięć (400 kV), 7,6 tys. km linii 220 kV, ponad 24,4 tys. km sieci 110 kV oraz 534 tys. km linii średnich i niskich napięć. Zdaniem specjalistów, taka struktura linii energetycznych ma wiele minusów. Negatywnym zjawiskiem jest niedostateczna sprawność zasilania odbiorców, wyrażająca się licznymi przerwami w dostawach prądu, a także nadmierne spadki napięcia w liniach zasilających drobnych odbiorców oraz brak możliwości podłączenia nowych odbiorników produkcyjnych w gospodarstwach rolnych w ok. 7700 wsiach.

Program najbliższego 5-lecia przewiduje m. in. budowę 117-kilometrowego odcinka linii 750 kV, która przechodząc w rejonie Rzeszowa połączy nasz system energetyczny z systemem ZSRR. Należy wybudować poza tym przeszło 3500 km linii 400 kV, ponad 520 km sieci 220 kV, ok. 6 tys. km — 110 kV oraz przeszło 16 tys. km linii średnich i niskich napięć. Równocześnie trzeba wybudować odpowiednią ilość stacji, transformujących energię elektryczną z napięcia wyższego na niższe.

Istotnym elementem krajowego systemu energetycznego jest jego lepsze powiązanie z krajami RWPG. Do roku 1985 przewiduje się otwarcie nowego połączenia z NRD linią 400 kV (w rejonie Dolnej Odry) i z ZSRR linią 750 kV (w rejonie Rzeszowa).

Zakłada się, iż przewidywana rozbudowa krajowych sieci energetycznych powinna przynieść w efekcie znaczną poprawę w zakresie zasilania odbiorców (zwłaszcza w miastach) oraz pozwoli zlikwidować nadmierne spadki napięcia. Zwiększenie sprawności przesyłu prądu umożliwi natomiast zmniejszenie strat energii w sieciach o blisko 1 mld kilowatogodzin w 1985 r.

W odpowiedzi na memorandum USA

Nota MSZ Austrii

Ministerstwo spraw zagranicznych Austrii przekazało ambasadzie USA w Wiedniu notę, stwierdzającą, że Austria nie przyłączy się do żądania Stanów Zjednoczonych i nie zastosuje sankcji gospodarczych wobec Iranu — poinformował w czwartek dziennik „Die Presse".

Takie żądanie — zdaniem dziennika — zawarte było w memorandum Białego Domu, wystosowanym w ostatnich dniach do rządu austriackiego.

24 bm. odbyło się w Warszawie Plenum Krajowej Rady Pracowniczych Ogrodów Działkowych, poświęcone określeniu najpilniejszych, aktualnych zadań i kierunków działania ponad 600-tys. już rzeszy działkowiczów, w br. i w pierwszej połowie dekady lat 80-ych. Obecnie ogrody działkowe zajmują powierzchnię 28 tys. ha, 83 proc. gruntów wykorzystywanych jest produkcyjnie. Na działkach rośnie 5,3 mln drzew i ponad 11,5 mln krzewów owocowych, warzywa uprawia się na powierzchni 10 tys. ha. Działkowcy są również coraz częściej hodowcami królików, pszczelarzami itp. Tylko w ub. r. na działkach zebrano 460 tys. ton warzyw i owoców, 150 tys. ton nadwyżek trafiło na rynek otwarty. Program rozwoju ogrodów działkowych przewiduje zwiększenie ich powierzchni do 32 tys. ha i podwojenia tego areału do końca 1985 r.

Próba uwolnienia zakładników amerykańskich w stolicy Iranu

WASZYNGTON

Biały Dom poinformował dziś, w piątek, we wczesnych godzinach rannych, że została podjęta próba uwolnienia zakładników przetrzymywanych w ambasadzie USA w Teheranie.

Z dostępnych informacji wynika, że władze amerykańskie zorganizowały całą operację mającą na celu wywiezienie zakładników z Iranu. W trakcie jej realizacji dwa samoloty USA zderzyły się na ziemi na pustyni na terenie Iranu. Ośmiu członków załogi obu maszyn poniosło śmierć a kilka dalszych osób odniosło rany.

Prezydent Carter polecił natychmiast wstrzymać całą operację. Wszyscy uczestnicy operacji, w tym zabici i ranni, zostali wywiezieni z terytorium Iranu. Nie ucierpiał żaden obywatel irański.

Rzecznik Białego Domu odmówił podania jakichkolwiek dalszych szczegółów operacji podkreślając w oświadczeniu, że akcja nie była umotywowana wrogością wobec Iranu czy narodu irańskiego.

DZISIAJ pogoda w rejonie Krakowa w dalszym ciągu pozostanie pod wpływem niżu. Zachmurzenie umiarkowane, okresami duże. Rano lokalnie mgły i zamglenia. W ciągu dnia niewielkie opady deszczu. Wiatr południowo-zachodni i zachodni 3—6 m/sek. Temp. maksymalna dniem plus 8—11, minimalna nocą plus 4—2 st. C. (w)

nie siedź w domu IDŹ NA WYCIECZKĘ

Przełom Rudawy — Do Korzkwi — Na Mioduszynę

Wyprawy krajoznawczo-turystyczne poza Kraków — organizowane przez PTTK i „Echo" w ramach akcji **NIE SIEDŹ W DOMU, IDŹ NA WYCIECZKĘ** — cieszą się wielkim zainteresowaniem mieszkańców naszego miasta. **Oto program imprez, które odbędą się w najbliższą niedzielę, tj. 27 bm.:**

● **wycieczka piesza pn. „PRZEŁOM RUDAWY"** — przejazd pociągiem do Zabierzowa — Leśniczówka Grzybów — Skała Kmity — Szczyglice — Mydlniki — Olszanica — Fort Skała — Bielany — powrót autobusem MPK — 14 km wędrówki czyli 14 punktów do Odznaki Turystyki Pieszej PTTK. **Zbiórka o godz. 10.00 na Dworcu Głównym PKP w Krakowie (odjazd pociągu o godz. 10.25),** bilety do Zabierzowa, cena 4,80 zł;

● **wycieczka piesza pn. „DO KORZKWI"** — przejazd autobusem MPK do Trojanowic — Przybysławice — Korzkiew — Garliczka — Garlica Murowana — powrót autobusem MPK 7 km spaceru czyli 7 punktów do Odznaki Turystyki Pieszej PTTK. **Zbiórka o godz. 10.15 na dworcu autobusowym MPK na Nowym Kleparzu, przy przystanku autobusowym linii nr 207 (odjazdy o godz. 10.27 i 10.53),** bilety do Trojanowic: normalne — 5,50 zł, ulgowe — 2,50 zł;

● **wycieczka górska pn. „WYPRAWA NA MIODUSZYNĘ** — przejazd pociągiem do Zembrzyc — Mioduszyna (638 m n.p.m.) — Sucha Beskidzka — powrót koleją — 11 punktów do Górskiej Odznaki Turystycznej PTTK. **Zbiórka o godz. 7.00 na dworcu PKP w Płaszowie (odjazd pociągu o godz. 7.25, z Borku Fałęckiego o godz. 7.33),** bilety wycieczkowe (powrotne) do Zembrzyc, cena 25 zł.

Zapraszamy! **(KAS)**

Zbliża się Święto 1 Maja

Powołano Krakowski Komitet Obchodów Święta Pracy

W Komitecie Krakowskim PZPR odbyło się wczoraj pierwsze posiedzenie Krakowskiego Komitetu Obchodów Święta Pracy 1 Maja, powołanego przez Egzekutywę KK PZPR. Otwarcia posiedzenia dokonał przewodniczący Komitetu Obchodów, członek KC, I sekretarz KK PZPR **Krystyn Dąbrowa.**

W skład Krakowskiego Komitetu Obchodów Święta Pracy wchodzą przedstawiciele PZPR i stronnictw politycznych — ZSL i SD, zasłużeni działacze ruchu robotniczego, przodujący robotnicy i rolnicy, reprezentanci różnych środowisk zawodowych i organizacji społecznych, naukowcy, pedagodzy, literaci, artyści, dziennikarze, pracownicy administracji państwowej oraz przedstawiciele Wojska Polskiego i MO.

Pełny skład Komitetu Obchodów Święta Pracy podaje dzisiejsza prasa poranna.

Sekretarz KK PZPR **Jan Grzelak** przedstawił program obchodów 1 Maja.

Głównym założeniem obchodów Święta 1 Maja jest prezentowanie dorobku VIII Zjazdu PZPR, upowszechnianie jego uchwał zmierzających do dalszego społeczno-gospodarczego rozwoju Polski.

28 kwietnia odbędzie się spotkanie Egzekutywy KK PZPR z przodującymi ludźmi pracy i weteranami ruchu robotniczego województwa miejskiego krakowskiego.

1 Maja, o godz. 10. po wysłuchaniu transmitowanego przez radio przemówienia I sekretarza KC PZPR Edwarda Gierka, rozpocznie się tradycyjny pochód mieszkańców Krakowa i delegacji gmin województwa miejskiego krakowskiego. Honorowa trybuna zostanie ustawiona na styku ulicy Basztowej i pl. Matejki, na tle pomnika Grunwaldzkiego.

Szczegółowy program obchodów Święta Pracy w województwie m. krakowskim zamieścimy jutro. (ag)

Ambasador Francji z wizytą w Krakowie

Przewodniczący Rady Narodowej m. Krakowa, przewodniczący Krakowskiego Zespołu Poselskiego — **Krystyn Dąbrowa** przyjął 24 bm. ambasadora nadzwyczajnego i pełnomocnego Republiki Francji w Polsce — **Jacquesa Dupuy.**

W trakcie oficjalnej wizyty gość zapoznał się z wielowiekowymi dziejami naszego miasta, z głównymi problemami kultury i nauki, programem odnowy zabytków Krakowa oraz rozwojem społeczno-gospodarczym województwa miejskiego.

W spotkaniu uczestniczył też konsul generalny Republiki Francji w Krakowie — **Marcel Roux.** Obecny był również wiceprezydent m. Krakowa — **Józef Gajewicz.**

Obraduje VII Sympozjum Polarne

Jak już informowaliśmy do Krakowa przybyło blisko 200 naukowców, którzy uczestniczyć będą w VII Sympozjum Polarnym zorganizowanym przez Klub Polarny przy Polskim Towarzystwie Geograficznym i Instytut Geografii UJ. Wczoraj w auli Collegium Novum Uniwersytetu Jagiellońskiego odbyła się uroczysta inauguracja Sympozjum. Otwarcia obrad dokonał rektor UJ prof. dr hab. Mieczysław Hess, a następnie prezes Klubu Polarnego prof. dr hab. Alfred Jahn z Wrocławia zapoznał przybyłych z bogatym programem krakowskiego Sympozjum. Ogółem wygłoszonych zostanie ok. 80 referatów specjalistycznych z różnych dziedzin badań polarnych. Podczas inauguracyjnego spotkania zabrali m. in. głos: wiceprezes Zarządu Głównego Polskiego Towarzystwa Geograficznego prof. Stanisław Berezowski, prof. dr hab. Krzysztof Birkenmajer z Krakowskiego Oddziału PAN i prof. dr hab. Zdzisław Czeppe z Instytutu Geografii UJ, którzy omówili udział polskich naukowców w badaniach polarnych.

Obrady VII Sympozjum Polarnego, w których uczestniczą także naukowcy z ZSRR, Norwegii i Finlandii, odbywać się będą w Osieczanach do 26 bm.

Finał Olimpiady Wiedzy o Partii

24 bm. w Krakowie odbył się finał Olimpiady Wiedzy o Partii, rozgrywany wśród młodzieży VIII klas szkół podstawowych, liceów, techników i szkół zawodowych.

Jury pod przewodnictwem wicekuratora **M. Noworyty** uznało za najlepsze wypowiedzi: **R. Konika, A. Kremera i Beaty Kapusty, K. Witka i A. Kupisa, Anny Szczupak, M. Wójtowicza, Gabrieli Drwiły i A. Głusia.**

Na uroczystość zakończenia Olimpiady przybyli m. in.: sekretarz KK PZPR **S. Markiewicz,** sekretarz KD PZPR Podgórze **T. Kupiszewski,** kurator oświaty i wychowania **Z. Marski,** z-ca komendanta Chorągwi ZHP **Danuta Noszka.**

Zatrudnienie i fundusz płac

Narada w Urzędzie Rady Ministrów

24 bm. w Urzędzie Rady Ministrów odbyła się pod przewodnictwem z-cy członka Biura Politycznego KC PZPR, wicepremiera **Kazimierza Barcikowskiego** narada wicewojewodów i wiceprezydentów miast odpowiedzialnych za gospodarkę zatrudnieniem i funduszem płac. Wytyczono zadania dla władz terenowych, które mają na celu zapewnienie prawidłowej realizacji NPSG na bieżący rok.

W dyskusji podkreślono m. in., że wydziały zatrudnienia i spraw socjalnych powinny zapewnić dopływ pracowników do zakładów, w których występuje brak rąk do pracy. W bieżącej realizacji polityki zatrudnieniowej władze terenowe muszą mieć na uwadze zapewnienie w gospodarce narodowej miejsc pracy dla ok. 450 tys. absolwentów.

Wojewodowie i prezydenci miast powinni wzmocnić nadzór i skutecznie wesprzeć działania administracji gospodarczej zmierzające do poprawy dyscypliny gospodarowania funduszem płac w zakładach pracy.

Rozmowy radziecko-francuskie

W czwartek, radziecki minister spraw zagranicznych **Andriej Gromyko,** przebywający w Paryżu na zaproszenie rządu francuskiego, przeprowadził dwie rozmowy z prezydentem Republiki Francuskiej, **Valerym Giscard d'Estaing.**

Informacja dla posiadaczy samochodów

W Monitorze Polskim nr 12 z dnia 25 kwietnia br. ukazało się zarządzenie ministra finansów, które zmienia taryfę składek za obowiązkowe ubezpieczenia komunikacyjne pobierane przez Towarzystwo Ubezpieczeń i Reasekuracji „Warta" od posiadaczy samochodów (obywateli polskich) wyjeżdżających nimi za granicę. Zarządzenie wejdzie w życie 28 kwietnia br.

Posiadacze samochodów wyjeżdżający nimi do europejskich krajów kapitalistycznych (łącznie z Jugosławią) oraz do Iranu, Maroka i Tunezji będą teraz płacić składkę ubezpieczeniową przeciętnie o 30 proc. wyższą. Natomiast wysokość opłat ubezpieczeniowych pobieranych od osób wyjeżdżających samochodami do krajów RWPG pozostaje bez zmian.

Kronika wypadków

● **Na drogach województwa miejskiego krakowskiego wydarzyło się w ciągu ostatniej doby 7 wypadków, w których 8 osób zostało rannych. Zanotowano także 5 kolizji drogowych.**

28 bm. II Zjazd ZSMP

Ambicją młodych — przodownictwo w realizacji programu partii

28 bm. rozpocznie się w Warszawie II Krajowy Zjazd Związku Socjalistycznej Młodzieży Polskiej, organizacji skupiającej obecnie 3 miliony członków.

W naszym Zjeździe — stwierdził m. in. w wypowiedzi dla PAP przewodniczący Rady Głównej FSZMP i ZG ZSMP **Krzysztof Trębaczkiewicz,** uczestniczyć będzie ok. 1,7 tys. delegatów, Spotykamy się po to, ażeby sformułować nowe zadania, zwłaszcza te, które wiążą się z realizacją uchwał VIII Zjazdu PZPR.

Tysiące codziennych przykładów dokumentuje praktyczny wkład ZSMP-owców w realizację doniosłych zadań gospodarki narodowej oraz aktywne uczestnictwo w różnorodnych dziedzinach życia kraju.

Szczególnie dumni jesteśmy z efektów ofiarnego udziału młodzieży pracującej w realizacji zadań związanych ze społeczno-gospodarczym rozwojem kraju. Chodzi tu zarówno o ogólnokrajowe młodzieżowe patronaty w przemyśle, jak np.: nad budową Huty „Katowice" i Fabryki Samochodów Małolitrażowych, jak i o powszechne współzawodnictwo młodzieżowych brygad, o turnieje młodych mistrzów techniki i gospodarności.

Z analizy doświadczeń pierwszej kadencji — powiedział przewodniczący ZG ZSMP — wyciągamy wniosek o potrzebie stawiania przed sobą coraz wyższych wymagań — w nauce, w społecznej służbie, a zwłaszcza przy wykonywaniu codziennych zawodowych obowiązków. Obligują nas do tego zawarte w uchwale VIII Zjazdu PZPR słowa: **„Liczymy na młodych, na ich gotowość sprostania wyzwaniu naszych czasów".** Na II Zjeździe ZSMP, ze szczególną uwagą dyskutować będziemy o zadaniach związanych ze skuteczniejszym niż dotąd uczestnictwem młodzieży pracującej w jak najlepszym wykorzystaniu wielkiego potencjału gospodarczego Polski Ludowej, rozwijaniem i umacnianiem ambicji młodych do przodowania w realizacji programu partii.

Co słychać?

Właściciel restauracji na Manhattanie w N. Jorku, 62-letni Vincent Sardi, został napadnięty przez dwóch bandytów, uzbrojonych w noże. Restaurator błyskawicznie rozprawił się z bandytami. Policji nie pozostało nic innego jak tylko nałożyć napastnikom kajdanki. Okazało się, że Sardi namiętnie uprawiał karate.

Trzęsienie ziemi w Atenach

Ateny nawiedziło wczoraj trzęsienie ziemi o natężeniu 4,6 stopnia w skali Richtera. Epicentrum znajdowało się w odległości 50 km od stolicy Grecji.

Nie było ofiar w ludziach.

Plenum KW PZPR w Nowym Sączu

24 bm. odbyły się plenarne obrady KW PZPR w Nowym Sączu. Głównym tematem obrad była działalność jednostek obsługi rolnictwa i ich wpływu na poziom produkcji rolnej.

W obradach, które otworzył I sekretarz KW PZPR **Henryk Kostecki** wzięli udział m. in.: z-ca kierownika Wydziału Rolnego i Gospodarki Żywnościowej KC PZPR **Remigiusz Iwanowski,** prezes ZG CZSR „Samopomoc Chłopska", min. **Jan Kamiński.** Obecny był prezes WK ZSL w Nowym Sączu **Zbigniew Barylak.**

Referat wprowadzający do dyskusji wygłosił sekretarz KW PZPR **Antoni Rączka.**

Nowotwory mózgu — tematem ogólnopolskiej konferencji

W Krakowie rozpoczyna się dziś — dwudniowa ogólnopolska konferencja naukowa z udziałem ok. 150 neurochirurgów, neurologów, onkologów — wybitnych specjalistów ze wszystkich ośrodków zajmujących się leczeniem nowotworów ośrodkowego układu nerwowego.

Konferencję zorganizował Komitet Nauk Neurologicznych, Komisja Neuroonkologii PAN oraz krakowski oddział Polskiego Towarzystwa Onkologicznego. Jej gospodarzem jest Instytut Neurologii Akademii Medycznej.

„Postępy w rozpoznawaniu i leczeniu nowotworów glejopochodnych ośrodkowego układu nerwowego" — taki jest program obrad, na który złoży się 20 referatów będących dorocznym przeglądem prób i dokonań w rozpoznawaniu i leczeniu tych najczęstszych guzów — stanowiących ok. 40 proc. — nowotworów ośrodkowego układu nerwowego. Przeglądem dotychczasowych doświadczeń — prowadzonego od kilku lat — skojarzonego leczenia: chirurgicznego, napromieniania, podawania leków cytostatycznych.

Konferencję otwiera referat J. Grądzkiego „Tomografia komputerowa w rozpoznawaniu glejaków mózgu". Komputerowy tomograf to ogromny sukces techniki medycznej. Pozwala na błyskawiczne wszechstronne badanie chorego, umożliwiając szybką diagnozę bez konieczności bolesnych i ryzykownych badań diagnostycznych, którym poddawani są pacjenci w stanie bardzo ciężkim, często po wypadkach, często na granicy życia i śmierci.

Krakowski ośrodek neurochirugiczny nie posiada, niestety, tomografu. Jest to zbyt duży wydatek dewizowy jak na możliwości Akademii Medycznej. **Gdyby to zechciały odczytać jako apel pod swoim adresem krakowskie zakłady pracy! Z pewnością wspólnym sumptem byłyby w stanie zdobyć się na ten tak bardzo potrzebny zakup. (n)**

Splądrowali grób króla Cyganów

RZYM

Z włoskiej miejscowości Novara donoszą, że splądrowano tam grób zmarłego kilka dni temu króla Cyganów europejskich Paolo Arnesto.

Rabusie odkopali grób, otworzyli trumnę i skradli biżuterię, w tym pierścień z rubinem wartości przeszło 16 tysięcy dolarów, i ciężki łańcuch ze złota.

Koniec „wojny futbolowej"?...

Jak donoszą z Tegucigalpy, w przyszłym miesiącu spotkają się w Limie ministrowie spraw zagranicznych Hondurasu i Salwadoru, by wynegocjować warunki podpisania traktatu pokojowego. Położy on kres napięciu, jakie utrzymuje się w stosunkach między obu krajami od czasu słynnej „wojny futbolowej" w 1969 roku.

Najtrudniejszym z negocjowanych problemów jest kwestia wytyczenia granicy, gdyż oba kraje roszczą wobec siebie pretensje terytorialne.

Jak wiadomo, przyczyną kilkudniowej, niezwykle krwawej, „wojny futbolowej" przed 11 laty nie był mimo wszystko wynik meczu piłkarskiego. Stał się on jedynie przysłowiową kroplą przepełniającą puchar żywionych wobec siebie nawzajem urazów. Przeludniony w ogromnym stopniu Salwador i nie doludniony Honduras weszły na ścieżkę wojenną w wyniku masowej emigracji Salwadorczyków do Hondurasu, gdzie ku zawiści miejscowej ludności dorobili się oni niebawem majątku, wchodząc nawet w posiadanie ziemi.

Z TEATRU MUZYCZNEGO

Opowieść o Mistrzu Twardowskim

Sześćdziesiąt lat temu na „Pana Twardowskiego" czekano niecierpliwie. Frapujący temat: narodowy, legendarny, baśniowy, w mariażu z talentem kompozytorskim Ludomira Różyckiego, którego gwiazda coraz silniej błyszczeć już poczynała na polskim firmamencie muzycznym — zapowiadał z góry sukces i powodzenie. „— Wystawimy Ci Twardowskiego na Twoją chwałę!" wołał do Różyckiego ówczesny dyrektor Teatru Wielkiego w Warszawie, a znakomity dyrygent Emil Młynarski.

„Pan Twardowski" w swej oryginalnej wersji jest dziełem kalejdoskopowym. Mnóstwo scen, obrazów, postaci — feeria kostiumów, orgia barw i ruchu. Kogo tu nie ma! Twardowski i diabły, królowie, królowe i dworzanie, mieszczanie, karczmarze, żacy, koty, ptaki. A wszystko w rytmach mazurków, polonezów, krakowiaków, nawet czardaszy. Bogata szata instrumentacyjna, zręczne melodie, pulsująca rytmika taneczna.

A zarazem — jakie to wszystko krakowskie. Wawelskie komnaty, Rynek przed Sukiennicami, lajkonik, smok... Aż dziw, że tyle lat po wojnie minęło, a o wystawienie „Pana Twardowskiego" krakowski Teatr Muzyczny pokusił się dopiero teraz. Dzieło to zresztą niełatwe do wystawienia, wymaga mnóstwa wykonawców, solidnej pracy przygotowawczej w balecie, orkiestrze, nawet w chórze — no i efektownej oprawy.

Krakowski Teatr Muzyczny sięgnął więc dopiero teraz po „Twardowskiego" — i odmienił go! Zamiast dotychczasowego, tradycyjnego libretta wprowadzono nowe, napisane specjalnie przez dr Józefa Opalskiego. Na konturach scen i obrazów, utworzonych według nowego libretta — niektórych zresztą zupełnie nowych — rozpięto muzykę Różyckiego, nieco wprawdzie okrojoną, poprzestawianą i poszatkowaną, ale autentyczną. Nie zdradzając fabularnych sekretów nowego libretta powiem tylko, iż autor przeniósł dzieje Twardowskiego niemal we współczesność, orzekając w swym zamyśle, iż to, co dzieje się na scenie, jest wizją człowieka chorego umysłowo... Można i tak. Pomysł — jak widać — oryginalny i śmiały, a w praktyce ułatwiający i autorowi i realizatorom swobodne manipulowanie tym „prawdziwym" „Panem Twardowskim".

Krakowskie przedsięwzięcie jest artystycznie udane, choć — tu i ówdzie — dość dyskusyjne. Mocna strona — muzyczna. Marian Lida, dyrygent premierowego spektaklu, rzetelnie wyszkolił zespół, orkiestrę skonsolidował, postarał się o jej dobre brzmienie. Chóry, zwłaszcza żeński (choć niewielkie ma w „Twardowskim" zadanie) śpiewały bardzo pięknie.

Pomysły inscenizacyjne, reżyseria i układy choreograficzne pochodzą od Tomasza Gołębiowskiego, głównego tu realizatora (sam on zresztą jeszcze kreował tanecznie tytułową postać). Ogrom wysiłku artystycznego, włożony w zespół, w poszczególnych tancerzy, w opracowanie całości bardzo jest tu wyraźny i godny szczególnego uznania. Bardzo udane są zwłaszcza sceny zbiorowe, kipiące tanecznym ruchem, werwą, żywiołem, zgrabnie rozgrywane. Miłą ozdobą tych obrazów jest udział najmłodszych tancerzy, dzieci ze Studia Baletowego, które naprawdę doskonale się na scenie spisują.

Nieco mniej mi się podobały układy solowe, dość stereotypowe, przeradzające się w drugim akcie (tańce Twardowskiego i Diabła z coraz to nową partnerką) w dłużyzny, chwilami wręcz nieznośne.

W bardzo licznym gronie tancerzy-wykonawców szczególnie upamiętnił mi się oczywiście Tomasz Gołębiowski, jako Twardowski; mimo iż przedstawiający postać zażywnego szlachciury — ruchliwy, o szerokiej skali tanecznych umiejętności. Bardzo wyrazistą artystycznie sylwetkę Diabła stworzył Edward Szpotański; werwę i talenty tańca charakterystycznego zaprezentowała Krystyna Ungeheuer, jako Pani Twardowska. Kunsztem tanecznym wysokiej klasy zabłysnęła Barbara Kałużna, jako Szlachcianka; uzdolnieniami i techniką zwracali ponadto na siebie uwagę Alina Towarnicka (Piękna), Barbara Gatty-Kostyal (Odaliska) i Stanisław Urbanik (Pan Młody). No i wiele wdzięku, bardzo dobrego wyczucia rytmu wniósł najmłodszy solista, Rafał Mróz, jako chłopiec Maciek.

Z barwną, różnorodną kolorystycznie i efektowną muzyką „Twardowskiego" nie koresponduje w ostatniej premierze oprawa scenograficzna. Całość rozgrywa się właściwie na jednym tylko tle: szarym widoczku panoramy Krakowa. Szaty, kostiumy, zwłaszcza krakowskie, w większości w kolorach słabe i mdłe. Dlaczego? Przecież „Twardowski" jest imprezą widowiskową, którą jeszcze długo — i przy różnych okazjach na pewno będziemy pokazywać w Krakowie. A mogłaby się bardziej podobać.

JERZY PARZYŃSKI

Teatr Muzyczny — scena operowa w sali Teatru im. Słowackiego „Opowieść o Mistrzu Twardowskim" z muzyką Ludomira Różyckiego. Kier. muzyczne — Marian Lida, reżyseria, inscenizacja i choreografia — Tomasz Gołębiowski, scenografia — Kazimierz Wiśniak, libretto — Józef Opalski. Premiera 20 IV 1980.—

Koleżance

KRYSTYNIE BEŁTOWSKIEJ

składamy wyrazy najgłębszego współczucia i łączymy się z Nią w żalu po śmierci Jej Męża ADAMA.

Dyrekcja i Rada Zakładowa Krakowskiego Wydawnictwa Prasowego RSW „Prasa-Książka-Ruch" oraz koleżanki i koledzy

„Echo Krakowa"

DZIENNIK Robotniczej Spółdzielni Wydawniczej „Prasa — Książka — Ruch", ul. Wiślna 2.

REDAGUJE KOLEGIUM: Teresa Stanisławska — redaktor naczelny, Czesław Morawetz — z-ca red. naczelnego, Krzysztof W. Kąsprzyk — sekretarz odpowiedzialny, Helena Noskowicz, Marian Nowy — członkowie kolegium.

ADRES REDAKCJI: „Echo Krakowa", ul. Wiślna 2, 31-007, Kraków („Echo Krakowa", skrytka pocztowa 64, 30-960 Kraków). Telefony: centr. 275-88, redaktor naczelny: 246-78, zastępca redaktora naczelnego: 294-99, sekretarz odpowiedzialny 239-23, dział miejski: 219-48 i 211-87, dział łączności z czytelnikami: 289-87, dział sportowy: 292-32, Biuro Ogłoszeń: 270-89.

WYDAWCA: Krak. Wyd. Prasowe RSW „Prasa — Książka — Ruch", ul. Wiślna 2.

DRUK: Prasowe Zakłady Graficzne RSW „Prasa — Książka — Ruch", Kraków, ul. Wielopole 1.

W KRAKOWIE

Przed 80 laty
25 IV 1900 r.

● Doktor Jordan powołuje Towarzystwo Samopomocy Lekarskiej. Będzie ono zapewniało byt doktorom niezdolnym do pracy, a także wdowóm i sierotom po lekarzach. Podstawą działalności tego towarzystwa będzie darowizna Jordana, odpowiednio wysoka, skoro przewiduje, że każdemu potrzebującemu członkowi wypłacać się będzie co roku 2.400 koron. Z pozostałych lekarzy krakowskich wkład pieniężny przyobiecali Jordanowi: Domański, Jakubowski i Pareński.

Koresp. Józefa Siedleckiego Rkps

● Okrutne, wprost karygodne barbarzyństwo panoszy się wśród naszych uczonych! Mają rozbijać, a może już dobrali się do trumny drugiej żony Władysława Jagiełły, żeby zaspokoić własną ciekawość — jak, w czym została pochowana i co zostało z jej kości!!! Może jestem zacofana, może bezrozumna, wręcz gułpia, ale nie pojmuję, jak można naruszać majestat grobu?! I jeszcze te niecne poczynania woalować celami n a u k i! A cóż komu przyjdzie z wiadomości, że rozsypała się w proch, że pogrzebana została w perłach, w złocie, w aksamitach... Jak to zanika poczucie szacunku dla majestatu trumny!... A swoją drogą co za szczęście, że nie byłam, nie jestem i nie będę królową Polski! Nikomu nie przyjdzie chętka dobierania się do mojej trumny.

Koresp. Antoniny Domańskiej Rkps

● Jak wykazują dane statystyczne Kraków należy do najbardziej zagęszczonych miast w Europie. Najliczniej zamieszkałe jest śródmieście czyli, jak się tutaj mówi, właściwy Kraków, a więc teren w obrębie Planty, gdzie — wyjąwszy pałace, apartamenta burżuazji i uczonych na jednym metrze kwadratowym gnieździ się około dwóch osób!

Koresp. Ignacego Daszyńskiego Rkps

Miody, woski i inne pożytki pszczele

30 lat „Pszczelarza"

Obchodząca w tym roku 30-lecie swojej działalności Okręgowa Spółdzielnia Pszczelarska „Pszczelarz" jest głównym dostawcą wszelkich rodzajów miodu, wosku oraz innych pożytków pszczelich a zarazem producentem sprzętu pasiecznego. Obejmuje aktualnie swym zasięgiem 17 województw, zrzeszając 41 członków prawnych — wśród nich spółdzielnie ogrodnicze, GS „Samopomoc Chłopska", SKR, Woj. Związki Pszczelarzy.

W roku ubiegłym „Pszczelarz" wykonał swoje podstawowe zadanie, jakim jest skup miodu w 125 proc., gromadząc w swych magazynach 2.378 ton miodu, przy czym najwyższe dostawy pochodziły z województw: kieleckiego, tarnobrzeskiego, wrocławskiego i opolskiego. Miód ten po standaryzacji został przeznaczony do sprzedaży detalicznej, na potrzeby przemysłu, do wyrobu miodów pitnych oraz na eksport. Podobnie przekroczono plan skupu wosku i kitu pszczelego.

Spółdzielnia jest w trakcie rozbudowy swej bazy produkcyjnej i handlowej. M. in. projektuje się założenie miodosytni przy ul. Floriańskiej, dużego pawilonu handlowego na pl. Nowowiejskim w Krakowie, a na wykupionych już gruntach w gminie Zielonki ma powstać duży zakład przetwórstwa artykułów pszczelich. Podjęto również intensywne starania o zwiększenie sieci punktów skupu i sklepów firmowych w innych województwach.

Plany na najbliższą przyszłość przewidują także dalszy rozwój pszczelarstwa, zapobieganie chorobom pszczół i chronienie ich przed zatruciami oraz lepsze wykorzystanie zasobów roślin miododajnych m. in. przez zakładanie zespołów pszelarskich, propagowanie pasiek wędrownych, zwiększenie powierzchni obsiewanej, lub obsadzanej gatunkami najlepiej wykorzystywanymi przez pszczoły.

Sprawy te były omawiane na wczorajszym walnym zgromadzeniu pełnomocników OSP „Pszczelarz". W obradach uczestniczył wiceprezydent m. Krakowa — dr Eugeniusz Janczarski. Z okazji jubileuszu 30-lecia zasłużeni działacze i pracownicy zostali udekorowani odznaczeniami państwowymi, resortowymi oraz spółdzielczymi. **(hs)**

Spektakl „Wydrążeni ludzie" — przygotowany w oparciu o poezję Eliota według scenariusza Tadeusza Malaka w reż. tegoż i Krzysztofa Jasińskiego — prezentowany jest na scenie Teatru STU przy al. Krasińskiego 16 w dniach 26, 27, 28 IV o godz. 19 i 21. Na zdjęciu — Bożena Adamkówna i Tadeusz Malak w jednej ze scen spektaklu.

Fot. W. PLEWIŃSKI

notatnik krakowski

DZIŚ O GODZINIE:

✱ 15 — „POD JASZCZURAMI" — I Ogólnopolskie Sympozjum Studenckiego Ruchu Klubowego; o 19 — Dyskusja pt. „Jacy byliśmy, jacy jesteśmy".

✱ 18 — PAN, ul. Sławkowska 17 — (aula) Wszechnica PAN: prof. dr hab. St. Wróbel — „Wody powierzchniowe a zaopatrzenie Krakowa w wodę pitną".

✱ 18 — KMPiK, Mały Rynek 4 — Wieczór muzyki i poezji rosyjskiej i radzieckiej. Wystąpią: H. Czerny-Stefańska i T. Malak.

✱ 18 — KMPiK, pl. Centralny — mgr Al. Majewski — „Leningrad — historia i współczesność".

✱ 18 — Klub Seniora, ul. Stroma 5 — inż. J. Gaj — Życie codzienne i obyczaje Arabów.

✱ 19 — Instytut Francuski, ul. Jana 15 — Films canadiens d'expression française.

✱ 19 — Dom Turysty PTTK, ul. Bitwy pod Lenino 2/6 — M. Tarnowski — Alpy — zima 1980.

✱ 19 — Młodzież. Centrum Kultury, Rynek Gł. 25 — Wernisaż wystawy malarstwa Macieja Toporowicza (czynna do 15 maja).

✱ 20 — ZLP, ul. Kanonicza 7 — Koło Młodych Pisarzy — „Noc Poetów".

JUTRO O GODZINIE:

✱ 9.30 — „FAMA", os. Willowe 29 — XV Seminarium Leninowskie.

✱ 11 — „POD JASZCZURAMI" — I Ogólnopolskie Sympozjum Studenckiego Ruchu Klubowego; o 13 — Koncert grup gdańskiego „ŻAKA".

✱ 12 — Muzeum Etnograficzne, pl. Wolnica 1 — Otwarcie wystawy „Biżuteria ludowa Środkowego Wschodu".

✱ 16—20 — DK „KRAKUS", ul. Wrocławska 28 — Spotkanie Klubu Kolekcjonerów Pamiątek Sportowych.

✱ 18 — Dom POLONII, Rynek Gł. 14 — Spotkanie z red. R. Badowskim nt. „Za Grecję i Polskę. Śladami nieznanych polskich bohaterów walk o niepodległość Grecji".

Róże

Wszystkim miłośnikom róż polecamy pierwszy tegoroczny numer kwartalnika „Kwiaty" — w całości poświęcony „królowej ogrodów". Nie tylko szkółkarze i producenci specjalizujący się w uprawie kwiatów pod szkłem, ale również amatorzy znajdą tu moc ciekawych wiadomości o historii, nowych odmianach, wymaganiach róż itp. o ich pięknych, kolorowych zdjęciach już nie wspominając. **(hs)**

Komunikat MO

W dniu 2 kwietnia br. ok. godz. 20.00 w Krakowie na ulicy Kazimierza Wielkiego nie zidentyfikowany samochód potrącił mężczyznę zamykającego drzwi „fiata 125 p".

Świadkowie wypadku proszeni są o skontaktowanie się z Wydziałem Ruchu Drogowego KW MO w Krakowie ul. Siemiradzkiego 24, pokój 320, tel. 384-56 lub 239-22 wewn. 506.

Dodatkowe mieszkania z adaptacji
nie używanych poddaszy i suszarń

Z interesującym pomysłem wystąpił sztab patronacki nad budownictwem mieszkaniowym Zarządu Krakowskiego Związku Socjalistycznej Młodzieży Polskiej. Zaproponował, by pomieszczenia niemieszkalne, nie użytkowane, przekształcać w mieszkania rotacyjne. Wstępnie rozważano ten projekt wczoraj na posiedzeniu Rady Patronackiej pod przewodnictwem wiceprezydenta m. Krakowa — A. Żmudy. W posiedzeniu wzięli udział m. in przew. ZK ZSMP — J. Nykiel, prezes Woj. Spółdzielni Mieszkaniowej — T. Leśniak, przedstawiciele Krakowskiego Zjednoczenia Budownictwa, Zjednoczenia Gospodarki Komunalnej i Mieszkaniowej i in.

Podobna koncepcja została zrealizowana w Szczecinie, gdzie w krótkim czasie młodzież wygospodarowała 300 lokali rotacyjnych. W krytycznej sytuacji mieszkaniowej Krakowa urzeczywistnienie inicjatywy pozwoliłoby nieco rozładować niedosyt mieszkań. Nad projektem pracować będzie szereg instytucji, bo przedsięwzięcie nie należy do łatwych. Poza znalezieniem odpowiednich pomieszczeń konieczne jest dopracowanie zasad formalno-prawnych, ułatwiających wdrożenie rozwiązania.

Równocześnie Rada Patronacka zbilansowała swą działalność za ubiegły rok. Do akcji odpracowywania wkładów gwarantującej szybkie otrzymanie własnego locum przystąpiło 300 osób, spośród członków ZSMP, Związku Harcerstwa Polskiego, SZSP i Ochotniczych Hufców Pracy 150 z nich wspomoże zakłady remontowo-budolwane, pozostałych zatrudniają przedsiębiorstwa Krakowskiego Zjednoczenia Budownictwa. **(woj)**

Ciągutka mleczna

W jednym z krakowskich sklepów ajencyjnych (w którym — nie zdradzimy) udało nam się kupić coś co się nazywa... „ciągutka mleczna". Na opakowaniu krowa jak się patrzy, łaciata i z dzwoneczkiem. Sądząc po smaku owa „ciągutka" to nic innego jak znana wszystkim od niepamiętnych czasów „krówka".

Być może firmie „Cukiernictwo — L. Pomorski. Milanówek — ul. Wspólna 16" wraz z kamuflażem, prawdziwej nazwy udało się wywindować cenę do kwoty 65 złociszy za kilogram? (jb)

Coś dla kierowców

W najbliższą niedzielę w ramach przeglądu wiosennego Stacja Obsługi Samochodowej Automobilklubu przy ul. Klasztornej przeprowadzać będzie bezpłatnie kontrolę świateł i hamulców, w godz. 8—14. Warto skorzystać!

Bezpłatne kursy sióstr PCK

Krakowski Polski Czerwony Krzyż organizuje bezpłatne kursy opieki nad chorymi w domu. Kandydaci na kurs (odbywa się w godz. popołudniowych) powinni mieć ukończone 18 lat i wykształcenie podstawowe.

Absolwenci mają zagwarantowane zatrudnienie w punktach opieki społecznej PCK, w dogodnym wymiarze godzin pracy. Informacji udziela Zarząd Krakowski PCK ul. Świerczewskiego 19, tel. 590-79. **(ag)**

Co - Gdzie - Kiedy?

(Dokończenie ze str. 4)

by 4, tel. 618-55, 650-99, **Inf. Służby Zdrowia:** tel. 205-11 (całą dobę), **Punkt Inf. Aptecznej,** tel. 107-65 (8—15), **Inf. w aptekach:** Rynek Gł. 42, Waryńskiego 24, Pstrowskiego 94, Wrocławska 48/52, N. Huta, Centrum A bl. 4, Myślenice, Rynek 10 Proszowice, ul. 1 Maja 51 (8—20), **Inf. Toksyk.** Kopernika 26, tel. 199-99, **Inf. akcji „W"**, tel. 606-80 (8—17), **Lek. Spółdz. Pracy — wizyty domowe lekarzy chorób dzieci oraz lekarzy kardiologów** (16—23.30) tel. 295-78, 225-66, **Ośrodek Inf. dla Inwalidów,** ul. 1 Maja 5, tel. 228-11 (pon. śr. piąt. 16—18), **Krak. Tow. Świadomego Macierzyństwa,** Młodz. Poradnia Lek. ul. Boh. Stalingradu 13, tel. 278-08 (9—18), **Inf. o poradnictwie prawno-społ. wych.-zaw. i in.** tel. 254-74, 231-64 (8—16), **Tel. Zaufania** 371-37 (16—22), **dla dzieci i młodzieży** 611-42 (14—18), **Milicyjny Tel. Zaufania** 216-41 (całą dobę), **Inf. kolej. zagr.** 241-82, 222-48, kraj. 223-33, **Inf. Turyst.** „Wawel-Tourist", ul. Pawia 8, tel. 260-91, 204-71 (8—18), 646-60 (6.30—22), **Inf. Kult.** KDK, Rynek Gł. 27, pok. 144. III p. tel. 244-02 (11—18), **Inf. o Usług.** Floriańska 20, tel. 271-30, 228-90 (7—18) N. Huta, os. Zgody 7, tel. 447-31 (8—18), **Pomoc Drogowa PZM,** ul. Kawiory 3, tel. 755-75 i 748-92 (7—22).

Apteki

Rynek Gł. 42 (tlen), Waryńskiego 24, Długa 88, Dzierżyńskiego 36b, Rynek Podgórski 9, Pstrowskiego 94 (tlen), N. Huta, Centrum C bl. 6 (tlen), N. Huta, Centrum A bl. 3 (tlen).

Radio

PROGRAM I

16.00 Tu Jedynka. 17.30 Radiokurier. 18.00 Tu Jedynka. 18.25 Nie tylko dla kierowców. 18.33 Koncert życzeń. 19.15 Warsz. Ork. PR i TV. 19.40 Ros. instrumenty lud. 20.05 Soliści i zesp. w rep. popularnym. 20.30 Melodie. 21.05 Kron. sport. 21.15 Kom. Tot. Sport. 21.18 Muz. K. Szymanowskiego. 22.20 Tu Radio Kierowców. 22.23 Mag. Kult. 23.00 Wita Was Polska.

PROGRAM II

16.00 Przeboje radz. kina. 16.10 Koncert życzeń miłośników muz. 16.40 Colas Breugnon — fragm. pow. R. Rollanda. 17.00 Co się wam w tej aud. najb. podoba. 17.20 Zwierzęta zostały opłacone — fragm. pow. W. Terleckiego. 17.40 Mój zawód, moja pasja — Plastycy — rep. 18.00 Nowiny i nowinki muz. 18.24 Plebiscyt St. Gama. 18.30 Echa dnia. 18.40 Korzyść nie plaga (Konk. Dyscyplina). 19.05 Poezja i muz. wiersze E. Cardenala. 19.30 Fragm. recitalu organ. M. Eisenberga. 20.25 Najciekawsze moim zdaniem. 20.45 D.c. koncertu. 21.15 M. Rimski-Korsakow: Śnieżynka. 21.40 Madrygały C. Monteverdiego śpiewa Zesp. Barokowy z Lozanny. 22.00 Kto to jest Dizzy Gillespie — słuch. wg sztuki A. Sokołowej. 22.47 M. Ravel: Introdukcja i allegro na flet, klarnet, harfę i kwartet smyczk.

PROGRAM IV

16.45 Feniks — mag. pośw. odnowie zabytków (Kr). 17.05 Gwiazdy i gwiazdki estrady (Stereo) (Kr). 17.25 II almanach Koła Młodych w Krak. (Kr). 17.40 W rytmie sport. (Kr). 17.55 Muz. rozr. (Kr). 18.09 Lecą wiórka, lecą (Kr). 18.25 Kalejdoskop nauki — Gra kolorów. 18.55 Konk. popularnonauk. 19.00 Silnik spalinowy czy elektr. w gosp. wiejskiej Ska Wiosna Muz. 80 (Stereo).

W „Krakbudzie" radzą nad wykonaniem podwyższonych, tegorocznych zadań

Dziś w Krak. Przeds. Bud. Przemysłowego „Krakbud" obraduje — już po raz 80-y — Konferencja Samorządu Robotniczego. Dokonuje oceny działalności w I kwartale br. oraz ustala sposoby i metody dla pełnej realizacji tegorocznych zadań. Pierwsze trzy miesiące zamknięto dobrymi wynikami, bowiem roczny plan zaawansowano prawie w 30 proc. Konieczna jest jednak dalsza mobilizacja załogi wobec wzrastających zadań. Ich realizacja koncentruje się na 78 placach budów w Krakowie i poza Krakowem. W naszym mieście kontynuowana jest m. in. rozbudowa „Telpodu", magazynów na ziemniaki w Nowej Hucie.

Pomimo że w profilu „Krakbudu" znajduje się realizacja obiektów przemysłowych, włączył się on do wykonywania budownictwa mieszkaniowego. Obecnie zasiedlane są dwa wielkie, wzniesione przez załogę, domy mieszkalne na os. Lotnisko Północ, tutaj też prowadzi się budowę kolejnego, trzeciego budynku. Rozpoczęto wznoszenie dwu domów na os. Wola Duchacka oraz zespołu mieszkalnego na zachodnim terenie miasta, u zbiegu ul. Piastowskiej i Koniewa. „Krakbud" stawia fundamenty pod nowe domy na os. Wola Duchacka.

Przedsiębiorstwo, które notuje na swym koncie dobre wyniki w zakresie realizacji budownictwa mieszkaniowego ma z tym jednak równocześnie sporo kłopotów, także w dziedzinie ekonomicznej. Wskaźniki bowiem tutaj, trudniej niż w budownictwie przemysłowym, pną się w górę, więcej jest robót wykończeniowych, także takich, których nie da się zmechanizować.

Mówi się też na dzisiejszym posiedzeniu KSR o pracach prowadzonych za granicą. Po inwestycjach w NRD (w Lipsku i Ilmenau) wkroczyła również załoga „Krakbudu" na place inwestycyjne w RFN i Iraku. Omawiane są sprawy eksportu tzw. wewnętrznego, w ramach którego ma być prowadzona przez „Krakbud" — w kooperacji z firmą austriacką — budowa w kraju 3 moteli, w tym jednego w Krakowie, w sąsiedztwie gmachu „Hollidaya". **(bp)**

Z żałobnej karty

Mieczysława Romankówna

Wczoraj pożegnano prof. dr hab. Mieczysławę Romankównę, długoletnią nauczycielkę akademicką Wyższej Szkoły Pedagogicznej w Krakowie.

Urodziła się 18 sierpnia 1910 r. w Krakowie. Po ukończeniu studiów polonistycznych na Wydziale Filozoficznym Uniwersytetu Jagielońskiego w roku 1935 pracowała jako nauczycielka języka polskiego w gimnazjum.

Lata wojny spędziła w Krakowie, biorąc czynny udział w tajnym nauczaniu. W 1945 roku, po uzyskaniu stopnia doktora filozofii w UJ rozpoczęła pracę jako nauczycielka w szkołach średnich ogólnokształcących i artystycznych Krakowa. W 1962 roku po uzyskaniu stopnia doktora habilitowanego i tytułu docenta w Uniwersytecie Jagiellońskim (1969) rozpoczęła pracę w Wyższej Szkole Pedagogicznej na stanowisku docenta a następnie profesora nadzwyczajnego.

Była członkiem korespondentem Łódzkiego Towarzystwa Naukowego, członkiem Komisji Historii Literatury Polskiej PAU, później Komisji Historyczno-literackiej PAN. W działalności naukowej zasłużyła się szczególnie rozprawami o Narcyzie Żmichowskiej i innych pisarkach XIX wieku.

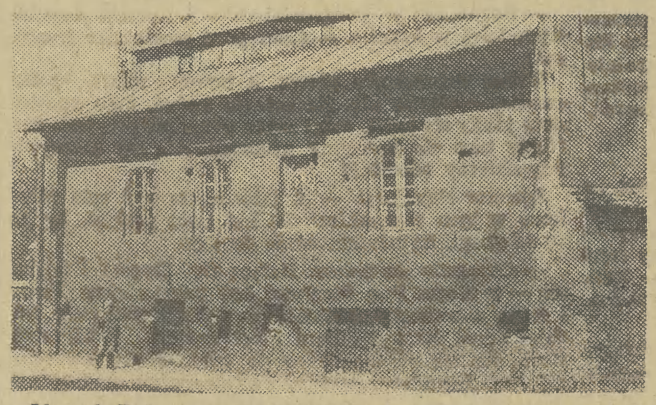

Idąc ul. Podzamcze warto popatrzeć na dom narożny z ul. Kanoniczą. Tu przez wiele lat żył i pracował największy XV-wieczny pisarz Jan Długosz, autor monumentalnego dzieła „Roczniki czyli kroniki sławnego Królestwa Polskiego". 16 maja br. mija 500 lat od dnia śmierci Długosza, który dni swoich dożył w tym domu.

Fot. JADWIGA RUBIŚ

Z różnych stron miasta

W imieniu niewidomych nauczycieli ze Szkoły dla Dzieci Niewidomych przy ul. Tynieckiej, którzy prosili nas o pośrednictwo w tej sprawie — dziękujemy Wydziałowi Komunikacji UM Krakowa oraz dyrekcji MPK za przywrócenie dawnego przystanku linii autobusowej 173 w rejonie mostu Dębnickiego.

✲

Pod numer telefonu informacji o lekach Krak. Zarządu Aptek nie mogą się już dodzwonić nawet najwytrwalsi. W efekcie w każdej aptece formują się dwie kolejki: oczekujących na wydanie lekarstw i pragnących się dowiedzieć, czy otrzymają potrzebny im lek. Nietrudno sobie wyobrazić, jak to wpływa na pracę personelu. Wszyscy zainteresowani z ulgą powitaliby więc jakieś usprawnienie systemu informacji o lekach. (hs)

✲

Wielkie było zdziwienie naszej Czytelniczki kiedy w doskonałych i dość drogich czekoladkach „Ewa", produkowanych przez Zakłady Przemysłu Cukierniczego „Wawel", znalazła robaka świetnie zakonserwowanego w nadzieniu orzechowym.

Chcielibyśmy dowiedzieć się, gdzie cukiernicy z „Wawelu" nauczyli się tak doskonale sztuki balsamowania oraz jak często przeprowadzane są w tym zakładzie kontrole Sanepidu? (ms)

✲

Lekarka to stara dzielnica Wieliczki. W ciągu ostatnich dwóch dziesięcioleci wyrosła tutaj niczym grzyby po deszczu cała gromada domków jednorodzinnych zlokalizowanych według koncepcji dogęszczonego chaosu urbanistycznego — tak że wystarczy tylko przełożyć nogę przez okienny parapet, aby wylądować w pokoju u sąsiada. A poza tym — to, jakby niektórzy sądzili ekskluzywne osiedle — tonie w egipskich ciemnościach a przede wszystkim głębokim błocie.

W Klubie Dziennikarzy

Galeria jednego dzieła sztuki

... zaprasza dzisiaj o godz. 18 na XII wernisaż. W tym dniu i przez trzy następne dni, zostanie udostępniony z prywatnych zbiorów **Ewy Kamińskiej** obraz **Wlastimila Hofmana** pt. **„GĘSIARECZKA".**

Imprezę prowadzą: Lidia Żukowska i Jerzy Madeyski.

Zwycięstwa koszykarek z Koszyc i Budapesztu

WCZORAJ w hali Hutnika rozpoczął się międzynarodowy turniej koszykówki kobiet, impreza zorganizowana z okazji 30-lecia tego zasłużonego dla podwawelskiego sportu klubu.

Z pięciu zespołów, które rywalizują o końcowy sukces w inauguracyjnych pojedynkach wystąpiły cztery. W pierwszym meczu zespół **ZTS Koszyce** (I liga CSRS) pokonał bez trudu krakowskie akademiczki **88:67** (49:25), najwięcej punktów dla zwyciężczyń uzyskały **Simtkova 17, Hynkova 14, Galasova 12** oraz **Czernakova 10**, dla pokonanych — **Paluch 19, Morawska 14, Górzała 11.** Słowaczki bardzo szybko zdobyły dużą przewagę, dlatego w drugiej części gry ich trener wprowadził na boisko zawodniczki rezerwowe, ale nawet wówczas krakowianki nie potrafiły nawiązać równorzędnej walki.

Drugie spotkanie pomiędzy drużyną BEAC Budapeszt (I liga węgierska) a beniaminkiem polskiej II ligi Koroną Kraków mimo ambitnej postawy koszykarek z Podgórza zakończyło się **zwycięstwem Węgierek 70:59** (39:22). Najcelniej rzucały: w zespole BEAC — **Lerner 25, Szikora 18** oraz **Nemeth 11**, w Koronie — **B. Grabacka i Ciepichał po 17, Nowotnik i Henkel po 11.** Dziś od godz. 17.00 dalszy ciąg turnieju.

(js)

WARSZAWA. Podczas konferencji prasowej przewodniczący GKKFiS — **M. Renke** oświadczył m. in., że nic nie powinno zakłócić wielkiego sportowego święta młodzieży, jakim są Igrzyska Olimpijskie. W Moskwie wystąpi ok. 300-osobowa reprezentacja Polski.

MADRYT. Piłkarska reprezentacja **Hiszpanii** awansowała do turnieju olimpijskiego w Moskwie pokonując w decydującym meczu Francję 3:1 (2:0).

ZAKOPANE. W slalomie specjalnym zaliczanym do punktacji Pucharu Polski wśród kobiet zwyciężyła **M.**

Telegraficznie

Piętoń (SZS-AZS Zakopane), a wśród mężczyzn **A. Romanowski** (Śnieżka Karpacz). W Pucharze Polski ostatecznie zwyciężyli — wśród kobiet **D. Tlałka** (WKS Legia Zakopane), a wśród mężczyzn **J. Mikołajek** (BBTS Włókniarz Bielsko).

WARSZAWA. Jolanta Szatko i Małgorzata Urbańska — brązowe medalistki mistrzostw Europy w tenisie stołowym udekorowane zostały w GKKFiS brązowymi medalami „Za wybitne osiągnięcia sportowe".

MEKSYK. Po 9 rundach ćwierćfinałowego spotkania o szachowe mistrzostwo świata **L. Portisch — B. Spasski** stan jest remisowy 4,5:4,5 pkt.

Samochodowe mistrzostwa geodetów

OSTATNIO w Trzemeśni odbyły się **I samochodowe mistrzostwa geodetów okręgu krakowskiego**, które zorganizował motorowy klub **„Wehikuł"** działający przy Krakowskim Przedsiębiorstwie Geodezyjnym. Pierwsze miejsce i puchar ufundowany przez dyrektora OPGK Kraków zdobyła załoga **Marian Simsak — Jan Polewka** na „fiacie 126 p" reprezntująca Krakowskie Biuro Geodezji i Urządzeń Rolnych (oddział Myślenice) przed załogą KPG Józef Bała — Emilia Bała na „fiacie 126 p" i kolejną załogą KPG — Włodzimierz i Elżbieta Czwojdzińscy na „fiacie 126 p".

Tytuł drużynowego mistrza i puchar przewodniczącego Zarządu Oddziału Krakowskiego Stowarzyszenia Geodetów Polskich zdobył zespół **KBGiUR O/Myślenice** w składzie: **A. Szuba, T. Wygona, T. Rysak, R. Zahel, A. Żaba, M. Simsak, J. Polewka.** Najlepszym kierowcą w próbach sprawnościowych okazał się reprezentant KPG — **Józef Bała.**

Walka o tytuł tylko między Płomieniem i Czarnymi

SIATKARKOM finału A pozostały jeszcze dwa turnieje do końca rozgrywek. W dniach 25—27 bm. w **Łodzi** oraz 2—4 w **Sosnowcu** definitywnie rozstrzygnie się kwestia tytułu mistrzowskiego.

Po ostatnim turnieju w Słupsku w walce o mistrzostwo liczyć się będą wyłącznie **Płomień Sosnowiec i Czarni Słupsk.** Obie te drużyny zgromadziły bowiem po 19 punktów, trzeci w tabeli — łódzki Start ma 16 pkt., zaś czwarta — Wisła 12 pkt. Krakowianki w Słupsku były niestety tylko statystkami, przegrały wszystkie trzy mecze i w całym turnieju zdobyły zaledwie jednego seta (w przegranym 1:3 pojedynku ze Startem). W dniach 25—27 bm. w Łodzi krakowianki będą miały szansę rehabilitacji, ale po tym co pokazały w Słupsku trudno liczyć na efektowne sukcesy.

MEKSYK. Na II etapie kolarskiego wyścigu „Dwóch Kalifornii" **C. Lang** zajął 2 miejsce.

W **Łodzi Wisła** gra kolejno: dziś ze **Startem**, jutro z **Płomieniem** i w niedzielę z **Czarnymi.**

(Wi-Gr)

Dziennikarze pod koszem

Warszawa i Kraków znów w finale

DZIENNIKARSKIE zawody w Zakopanem dobiegają końca. Wczoraj uczestnicy imprezy rozegrali prawdziwy maraton koszykarski, niektóre zespoły grały bowiem nawet po 3 mecze w ciągu dnia. Dziś w finale wystąpią, jak zawsze od początku trwania tej imprezy, a więc już po raz czternasty **Kraków i Warszawa,** które uzyskały do tej pory po 6 zwycięstw. Oto wczorajsze rezultaty: **Katowice — Łódź** 34:26, **Warszawa — Wrocław** 69:34, **Lublin — Katowice** 31:22, **Łódź — Wrocław** 48:40, **Lublin — Wrocław** 45:21, **Warszawa — Gdańsk** 46:27, **Kraków — Katowice** 74:32, **Kraków — Łódź** 106:63. W tym ostatnim meczu najwięcej punktów dla zespołu krakowskiego uzyskał **Rafalski** — 46, a dla Łodzi — **Zofia Turowska** również 46 pkt. (przy wydatnej pomocy zawodników obydwóch drużyn!).

Zakończył się wczoraj wielobój przedstawicieli kierownictw i dyrekcji wydawnictw prasowych. Wygrał **A. Pac-Pomarnacki** (Sport Wyczynowy), a na 2 miejscu uplasował się sekretarz odpowiedzialny naszej redakcji — **Krzysztof Kasprzyk.** Wśród pań wygrała **Julita Karkowska** (TV Wrocław). (l)

W lidze międzywojewódzkiej

Garbarnia-Stal Rzeszów

W 20 KOLEJCE spotkań IV grupy piłkarskiej ligi międzywojewódzkiej najciekawszy meecz odbędzie się w Krakowie, gdzie **Garbarnia** podejmować będzie **Stal Rzeszów.** Zespół z Rzeszowa jest wiceliderem tabeli i ma nad czwartą Garbarnią trzy punkty przewagi. Pojedynek będzie miał dla Garbarni decydujące znaczenie w walce o czołową lokatę w IV grupie. **Tylko zwycięstwo może przybliżyć krakowian do czoła tabeli i prolonguje ich szanse na końcowy sukces w postaci awansu do II ligi.**

Także interesujący pojedynek rozegrany zostanie na boisku **Prokocimia,** gdzie gospodarze walczyć będą z liderem tabeli — **dębicką Wisłoką.** Faworytami są goście, choć krakowscy „kolejarze" zapowiadają nieustępliwą walkę.

W pozostałych meczach zmierzą się: **Czuwaj Przemyśl — Wawel, Stal Sanok — Sandecja, Czarni Jasło — Polna Przemyśl, Błękitni Tarnów — Unia Tarnów, Glinik Gorlice — Karpaty Krosno, Stal II Mielec** pauzuje.

(Wi-Gr)

Notatnik sportowca

OSTATNIO w okolicach Tyńca rozegrano **międzywojewódzkie eliminacje do indywidualnych mistrzostw Polski w biegach na orientację.** Zawody przeprowadzono w dwóch kategoriach wiekowych, startowali tylko mężczyźni. W kategorii do lat 19 zwyciężył **Ryszard Skiba** przed Dariuszem Konarskim, natomiast w kategorii do lat 21 triumfował **Leszek Żółkiewicz** przed Sławomirem Niewczasem. (wszyscy oni są zawodnikami jedynej w Krakowie sekcji biegów na orientację przy KC Prądniczanka.

*

JUTRO o godz. 10 i 17 oraz w niedzielę o godz. 10 w sali Liceum Medycznego w Myślenicach odbędzie się towarzyski **turniej siatkówki dziewcząt** z udziałem finalistek VII Ogólnopolskiej Spartakiady Młodzieży. W turnieju uczestniczą drużyny: **Dalinu Myślenice, Wandy Kraków, Gwardii Wrocław i Stali Bielsko.**

Inauguracja sezonu motorowego

W NIEDZIELĘ 27 bm. odbędzie się uroczysta **inauguracja sezonu motorowego** w Krakowie związana z obchodami **XXX-lecia Polskiego Związku Motorowego i Święta 1 Maja.** Od godz. 9.30 na parkingu obok hali Wisły uformowana zostanie defilada samochodów i motocykli reprezentujących sekcje motorowe i kartingowe klubów krakowskich, automobilklubów oraz innych organizacji związanych z PZMot. Kawalkada przejedzie o godz. 10 ul. Reymonta, al. Mickiewicza, Karmelicką, 1 Maja, Basztową, skąd poszczególne delegacje złożą kwiaty pod pomnikiem żołnierzy radzieckich, na Grobie Nieznanego Żołnierza, potem ul. Basztową, Lubicz, Marchlewskiego (składanie wieńcy pod pomnikiem poległych funkcjonariuszy MO i SB), Mogilską do Nowej Huty (składanie wieńców pod pomnikiem Lenina) i powrót do Ronda Kotlarskiego, gdzie nastąpi rozwiązanie kolumny.

Z życia TKKF

OGNISKO TKKF Armatura organizuje **turniej piłki ręcznej mężczyzn drużyn 7-osobowych.** Zgłoszenia od zakładów pracy z dzielnicy Podgórze, ognisk TKKF oraz kół ZSMP należy składać **do dnia 29 bm.** telefon nr 649-25 wewn. 14-14 lub 11-99.

co gdzie kiedy

25 KWIETNIA	PIĄTEK Marka Jarosława

Teatry

Słowackiego 19.15 Gościnne występy Pols. Teatru Tańca C. Drzewieckiego z Poznania (abonamenty nieważne). **Modrzejewskiej** 19.15 Dziesięć portretów z czajką w tle, **Scena Forum** 17 Rozmowa w domu państwa Stein o nieobecnym panu von Goethe (abonamenty nieważne). **Kameralny** 19.15 Zabawa na pełnym morzu (przedst. zamkn. abonamenty nieważne). **Bagatela** 19.30 Polly. **Ludowy** 19.15 My, niżej podpisani. **Muzyczny** (ul. Lubicz 48) 19.15 Król walca. **Groteska** 19.15 Noc po balu (wid. dla młodz.). **Teatr STU** (al. Krasińskiego 16) 19 Tajna misja. **PWST** (ul. Warszawska 5) 19.15 Albertusy.

Kina

Kijów 15.30, 19.45 Przeminęło z wiatrem (USA l. 12). **Uciecha** 15.45, 18, 20.15 Gorączka sobotniej nocy (USA l. 15). **Warszawa** — Konfrontacje 79 — 16.30, 18.30, 20.30 Niech żyje Meksyk (radz. l. 18). **Wolność** 15.45 Prywatne piekło (USA l. 15), 18, 20.15 Cudze listy (radz. l. 12). **Wanda** — Konfrontacje 79 — 15.30, 17.30, 19.30 Niech żyje Meksyk (radz. l. 18). **Mł. Gwardia** 15, 17.15, 19.30 Pies Baskervillów (USA). **Wrzos** (Zamojskiego 50) 15.30, 18, 20.15 Inny mężczyzna inna szansa (fr. l. 15). **Świt** (os. Teatralne 10) 15.30, 18, 20.15 Korek (wł. l. 18). **Mała sala** 15, 17.15 Wściekły (pol. l 18), 19.30 Dramat na polowaniu (radz. l. 15). **Światowid** (os. Na Skarpie 7) 15.30, 18, 20.30 Lot na kukułczym gniazdem (USA l. 18). **Mała sala** 15, 17, 19.15 Jesienna sonata (szw. l. 15) **Kultura** (Rynek Gł. 27) 16, 20 Policja dziękuje (wł. l. 18), 18, Ostatni film o Legii Cudzoziemskiej (USA l. 18), 14 Czerwone ciernie (pol. l. 15). **Wiedza** (Rynek Gł. 27) 14.30, 16.30 Flic story (fr. l. 18), 18.30 Narodziny gwiazdy (USA l. 15). **Mikro** (Dzierżyńskiego 5) 16, 18, 20 Wierna żona (fr. l. 18). **Dom Żołnierza** — niecz. **Związkowiec** (ul. Grzegórzecka 71) 16, 20 Kilka pytań na tematy osobiste (radz. l. 15), 18 Recital U. Sipińskiej. **Rotunda** (Oleandry 1) 19.45 Pies, który lubił pociągi (jug. l. 18), Straceńcy (USA l. 18). **Wisła** — niecz. **Maskotka** (Dzierżyńskiego 55) 16, 18.30 Narodziny gwiazdy (USA l. 15). **Pasaż** (Pasaż Bielaka) 14 Colargol na Dzikim Zachodzie (pol. b.o.), 16, 18, 20 Ofiara namiętności (hiszp. l. 18). **Ugorek** (os. Ugorek) 15 Ulzana — wódz Apaczów (NRD b.o.), 17, 19 Wielki sen (ang. l. 15). **Sfinks** (Majakowskiego 2) 15, 17 Zapach kobiety (wł. l. 18).

Telewizja

PIĄTEK I: 15.20 Pr. dnia. 15.25 NURT — Psychologia. 15.55 Obiektyw. 16.15 Dziennik. 16.30 Dla dzieci: Kółko graniaste. 16.55 Dzień dobry, w kręgu rodziny. 17.15 „Czterdziestolatek" odc. pt. „Nowy zastępca czyli meteor" — film fab. TP. 18.10 Studio-2 — Na dobry początek, piosenka o fiacie 126p. 18.20 Test zmęczeniowy fiata 126p. 18.35 Muppet show. 19 Dobranoc. 19.10 Historia Fabryki Samochodów Małolitrażowych — film dok. 19.30 Dziennik TV. 20.10 Film TV na świecie: „Nigdy nie jest za późno" — film fab. TV fr. 21.45 Giełda pomysłów do fiata 126p. 22.15 Potyczki rodzinne — cz. 1. 22.50 Konkrety — podział premii. 23.15 Dziennik. 23.20 Piosenki z wieloboju gwiazd.

PIĄTEK II: 15.50 Pr. dnia. 15.55 Jęz. franc. kurs podst. 16.25 Dla młodych widzów: Kino postawy. 17.25 Informator turyst. 17.55 Estrada folkloru. 18.25 Klub Jazz. St. Gama — Old Jazz Meeting 80. 19.10 Kronika (Kr). 19.30 Dziennik TV. 20.10 Teatr wspomnień — 1969 M. Gorki: „Mieszczanie". 21.50 Rozmowa po spektaklu. 22.00 24 godziny. 22.10 Wszystko już było — Śpiewający aktorzy. 22.45 Premiera w dwójce: „Dziwny człowiek" — film fab.

SOBOTA I: 6.00 TTR, RTSŚ — Hod. 6.30 TTR, RTSŚ — Uprawa, 7.00 TTR, RTSŚ — Jęz. pols., 7.30 TTR, RTSŚ — Fiz., 11.05 Dla szkół: Pr. dla najmłodszych, 12 Dla szkół: Fiz., kl. 6, 13.10 Pr. dnia, 13.15 Radzimy rolnikom, 13.25 Obiektyw, 13.45 Dziennik, 14 Mag. lotniczy, 14.20 TV Młodych Kosmonautów — Orbita, 15 Studio-2 — omów. pr., 15.10 Wielobój gwiazd — FSM, 16.25 Polska — Jugosławia — mecz piłki nożn., 18.15 Pios. z wieloboju gwiazd, 18.25 „Ostatnia kuźnia kos w Rzeczypospolitej" — film dok., 18.35 „Test" — film dok., 18.50 Dobranoc, 19 „Krótkie, chłodne lato" — film przyr. z serii „Świat, który nie może zaginąć", 19.30 Dziennik TV, 20.10 „Pogoda dla bogaczy" — odc. filmu fab. TV USA, 21.05 Fotografia familijna załogi FSM, 21.15 Konf. pras. z R. Dziopakiem, 21.45 Potyczki rodzinne — finał, 22.35 Dziennik, 22.45 Jeszcze raz o FSM, 23 Kto się boi własnego ciała — 1 odc. cyklu — Taki już jestem. 23.35 „Małżeństwo Klaudyny" — odc. filmu fab. TV franc.

Wystawy-muzea

Wawel — komnaty (piąt. 12—18, sob. 10—15), „Wawel zaginiony" (piąt. sob. 10—15.30), Skarbiec i Zbrojownia (piąt. sob. 10—15.30), **Zamek i Muzeum w Pieskowej Skale** (piąt. sob. 10—16), **Muzeum Lenina,** Topolowa 5: Lenin w Polsce (piąt. 9—18 wst. wol. sob. 10—17), w **Poroninie:** Lenin na Podhalu (piąt. sob. 8—16 wst. wol.) w **Białym Dunajcu** (piąt. sob. 9—16 wst. wol.), **Muzeum Historyczne** św. Jana 12: Militaria, zegary (piąt. 10—18, sob. 10—16), **Krzysztofory,** Rynek Gł. 35: Tradycje krak. (piąt. sob. 10—14), **Franciszkańska** 4: Ocalić od zapomnienia (piąt. 9—15, sob. 9—14), **Dom Matejki,** Floriańska 41: Uzbrojenie w dawnej Polsce wg rys. J. Matejki (piąt. 12—18, sob. 10—16), **Szołayskich,** pl. Szczepański 9: Pols. malarstwo i rzeźba do 1764 r. (piąt. sob. 10—16), **Czartoryskich,** Pijarska 8: Arcydzieła ze zb. Czartoryskich (piąt. sob. 10—16), **Archeologiczne,** Poselska 3: Pradzieje N. Huty, Mumie egipskie w świetle promieni „X", Starożytn. i średn. Małopolski, Rys. konferencyjne W. Zina, „Nigdy więcej", Archeol. Doln. Austrii w I tys. n.e. (piąt. 10—14, sob. 14—18), **Etnograficzne,** pl. Wolnica 1: Pols. kultura lud., Biżuteria lud. Środk. Wsch. (piąt. sob. 10—15), **Arkady,** pl. Szczepański 3a: Mal. T. Wodnickiego (piąt. 13—20, sob. 11—18), **Pryzmat,** Łobzowska 3: Warsztat rzeźbiarski (piąt. sob. 10—18), **ZPAF,** ul. św. Anny 3: Wyst. fotografii prac członków krak. ZPAF (piąt. sob. 10—18), **Pałac Sztuki,** pl. Szczepański 4: Grafika P. Picassa (piąt. sob. 10—17), **al. Róż** 3: Dawne widoki Polski (piąt. sob. 10—17), **KMPiK,** Mały Rynek 4: Rzeźba B. Zambrzyckiej-Śliwy i A. Śliwy (piąt. sob. 11—19), **Międzynarod. Salon Fotografii,** ul. Boh. Stalingradu 13: Polski Wrzesień 1939 (piąt. sob. 9—21), **Kopalnia Soli** (piąt. sob. 7—12 i 14—19), **Muzeum Żup Krak.,** Wieliczka (piąt. sob. 8—19), **Fotosalon,** KDK, Rynek Gł. 27: Między hist. a współcz. (piąt. sob. 14—20), **Gal. Fotografia — Video,** Solskiego 24: Dokumentacja wyst. sztuki akustycz. (piąt. sob. 10—18), **KMPiK,** N. Huta, pl. Centralny: Nigdy więcej wojny (piąt. sob. 10—20), **Pawilon Wystawowy,** pl. Szczepański 3a: Rzeźba roku 79 (piąt. sob. 11—18), **BWA, Ośrodek Cricot 2,** Kanonicza 5: Idee Teatru Cricot 2 (piąt. sob. 11—18), **Floriańska 34:** A. Chwastowski — Temat muz. w obrazach (piąt. 10—18, sob. 10—17), **Kramy Dominikańskie,** Stolarska 8/10: Mal. J. Nowosielskiego (piąt. 11—19, sob. 11—18), **Galeria Desy,** św. Jana 3: Mal. K. Pustelnika (piąt. 11—19, sob. 11—18).

Dyżury

Pogot. MO, tel. 97, **Straż Poż.** 98, **Pogot. Ratunk.** Łazarza 14: wypadki tel. 99, zachorowania i przewozy 238-33, porady stomatolog. w przypadkach nagłych (20—7), ambulatorium okulistyczne (całą dobę). Rynek Podgórski 2: 625-50, 657-57, Nowa Huta 422-22, Lotnisko Balice 190-29, Niepołomice: 198, Sieciechowice, tel. Iwanowice 60. **Dyżury szpitali:**

Chir. Kopernika 21, **Chir. dziec.** Prokocim, **Urolog.** Prądnicka 33, **Laryng.** Kopernika 23a, **Okulist.** Kopernika 38, **Neurologia** i inne oddziały szpitali wg rejonizacji.

Dyżurne poradnie: internist., pediatr., gabinet zabiegowy (18—21), zgłoszenia wizyt domowych (18—20), wizyty domowe (8—13), dla Śródmieścia: al. Pokoju 4, tel. 181-80, 183-96, dla N. Huty: os. Jagiellońskie bl. 1, tel. 856-26, dla Krowodrzy: ul. Galla 24, tel. 721-35, dla Podgórza: ul. Kutrze-

(Dokończenie na str. 3)

— Krwi? — zaśmiała się gorzko. — Trzeba bo było zobaczyć, gdy wrócił do domu. Kiedy ruszyłam biegiem do swego wozu, leżała na ziemi, a on wpatrywał się w nią. Potem nachylił się, wziął ją w ramiona i zaniósł do środka. Zorientowałam się, że przeżyty szok musiał go częściowo otrzeźwić. Wrócił do domu gdzieś po godzinie. Był bardzo spokojny. Przejął się, kiedy zobaczył, że czekam na niego. Alkohol wywietrzał mu całkowicie z głowy, ale był jakby otępiały... Miał krew na twarzy, na włosach, i całej koszuli. Zabrałam go do łazienki przy gabinecie, rozebrałam i oczyściłam na tyle, że mogłam go zabrać do prysznica na górę. Potem położyłam go do łóżka. Wyciągnęłam starą walizkę, zeszłam na dół, zabrałam pokrwawioną odzież i wsadziłam do walizki. Obmyłam umywalnię, wytarłam podłogę, a następnie wzięłam mokry ręcznik i wyczyściłam dokładnie wóz. Odstawiłam go do garażu i wyprowadziłam mojego jaguara. Pojechałam do Chataworth Reservoir i możecie się domyślić co zrobiłam z tą walizką pełną pokrwawionej odzieży i ręczników.

Zamilkła. Spencer drapał się w lewą dłoń. Rzuciła mu szybkie spojrzenie i kontynuowała.

— W czasie mojej nieobecności wstał i wypił masę whisky. A następnego ranka nie pamiętał nic. To znaczy nie odezwał się ani słowem na ten temat; zachowywał się tak, jakby nie miał jakichkolwiek problemów poza kacem. Ja nie poruszałam tego tematu.

— Musiał jednak zauważyć, że zniknęła jego odzież — zauważyłem.

Skinęła głową. — Myślę, że tak, ale nic na ten temat nie powiedział. W tym czasie wydarzyło się masę rzeczy. Gazety rozpisywały się o morderstwie, następnie zniknął Paul, którego znaleziono później martwego w Meksyku. Nie wiadomo było co się jeszcze może zdarzyć. Roger był moim mężem. Popełnił okropną rzecz, ale to była okropna kobieta. A poza tym nie zdawał sobie sprawy z tego, co robi. W tym momencie gazety nagle przestały zajmować się tą sprawą. Na pewno zadziałał tu ojciec Lindy. Roger naturalnie czytywał gazety i robił także uwagi, jakich się można spodziewać od człowieka stojącego z boku wydarzeń, ale znającego ludzi związanych ze sprawą.

— Nie bałaś się? — spytał cicho Spencer.

— Byłam przerażona, Howardzie. Jeśli pamiętał, to należało się liczyć z tym, że może chcieć mnie zabić. Był dobrym aktorem, — tak, jak większość pisarzy — niewykluczone, że czekał tylko na okazję. Ale tego oczywiście nie byłam w stanie wiedzieć. Mógł — była taka możliwość — zapomnieć na dobre o wszystkim. A Paul nie żył.

— Jeśli nigdy nie odezwał się na temat odzieży, które pani wrzuciła do rezerwuaru, to jest to jednak dowód, że czegoś się domyślał — powiedziałem. — Niech pani sobie przypomni, że w tej historii, którą zostawił na maszynie poprzednim razem — kiedy strzelił na górze z rewolweru, a ja zastałem panią mocującą się z nim, by mu go odebrać — napisał, że zginął przez niego dobry człowiek.

— Tak napisał? — Oczy jej rozszerzyły się akurat na tyle, ile trzeba, aby okazać zdumienie.

— Na maszynie. Zniszczyłem to, zgodnie z jego życzeniem. Myślę, że pani musiała to wiedzieć już uprzednio.

— Nigdy nie czytałam tego, co pisał w swym gabinecie.

— Przeczytała pani jednak tę notatkę, którą zostawił, kiedy Verringer zabrał go do siebie. Wyciągnęła pani nawet coś z kosza do śmieci.

— To było zupełnie co innego — odparła spokojnie. — Starałam się znaleźć jakąś wskazówkę, co do tego, gdzie mógł być.

— Rozumiem — powiedziałem — i wyciągnąłem się wygodniej w krześle. — Chce pani powiedzieć jeszcze coś?

Wolno zaprzeczyła głową, a twarz miała pełną smutku.— Chyba nie. Na samym końcu, tego popołudnia kiedy się zabił, mógł sobie wszystko przypomnieć. Nigdy tego nie będziemy wiedzieli. Ale czy rzeczywiście chcemy wiedzieć?

Spencer chrząknął. — A jaka miała być rola Marlowe w tym wszystkim? To był twój pomysł, by go tu ściągnąć. Namówiłaś mnie do tego.

— Okropnie się bałam. Bałam się Rogera i bałam się — o niego. Pan Marlowe był przyjacielem Paula i jedną z ostatnich bliskich mu osób, z którą się widział przed śmiercią. Paul mógł mu coś powiedzieć. Chciałam się przekonać co do tego. Gdyby się okazało, że jest niebezpieczny, mogłabym go przeciągnąć na moją stronę. A nawet w wypadku, gdyby znał całą prawdę, mogłoby się znaleźć jakieś wyjście, by uratować Rogera.

— Spencer nagle pochylił się do przodu — i z zupełnie dla mnie niejasnego powodu — stał się agresywny.

(Ciąg dalszy nastąpi) **(130)**