Do zobaczenia na pochodzie!

W przeddzień 1 Maja cały kraj przygotowuje się do godnego uczczenia święta klasy robotniczej. Udekorowane zostały miasta i wsie. Odbywają się uroczyste wieczornice, festyny robotnicze, spotkania z weteranami ruchu robotniczego. Załogi wielu zakładów pracy podejmują wartościowe zobowiązania produkcyjne i społeczne, oddawane są do użytku nowe obiekty produkcyjne i socjalne.

Dziś w Warszawie odbędzie się uroczysty koncert, w którym wezmą udział weterani ruchu robotniczego, przodownicy pracy z całego kraju przybyli na uroczystości 1-

Przed majowym świętem

majowe, przedstawiciele stołecznych zakładów pracy, młodzież.

W przededniu majowego święta „Silesia" w Rybniku wykona prototypowe egzemplarze wirówek do osuszania bielizny o pojemności ok. 2 kg. „Silesia" przewiduje w br. wyprodukowanie ok. 7 tys. tych urządzeń. W zakładzie doświadczalnym wyrobów z tworzyw sztucznych „Nitron-Erg" w Mikołowie (woj. katowickie) opanowano produkcję materiałów wytrzymałych na wysoką temperaturę, służących do wytwarzania części z tworzyw sztucznych do układu zasilania „fiata 126 p". Są to granulaty z włókna szklanego, którego w br. mikołowski zakład wyprodukuje 40 ton.

Doroczny konkurs „Echa"

„Dzieje Krakowa" najlepszą książką roku 1979 o naszym mieście

Gdy przed siedmiu laty organizowaliśmy pierwszy konkurs na najlepszą książkę o Krakowie, czyniliśmy to z intencją wzbudzenia większego zainteresowania tematyką krakowską w środowisku naukowców i literatów. Nie przeceniamy naszej roli w tym względzie, z satysfakcją stwierdzamy jednak, że książek o Krakowie ukazuje się z roku na rok więcej, i że nasz konkurs jest, może nie najpoważniejszym, ale jednym z bodźców zachęcających autorów do podjęcia pracy poświęconej naszemu miastu.

Rok ubiegły był wyjątkowo bogaty w cracoviana. Spośród ponad 20 książek jury na pierwszym swym posiedzeniu wybrało 7. One też kandydowały do tytułu najlepszej książki o Krakowie roku 1979. Na drugim swym posiedzeniu jury postanowiło jednomyślnie książką tą uznać **„DZIEJE KRAKOWA: KRAKÓW W LATACH 1796—1918"** autorstwa **JANINY BIENIARZÓWNY i JANA M. MAŁECKIEGO.** Oni też otrzymują nagrodę w wysokości 25 tys. złotych.

Trzy równorzędne wyróżnienia przyznano: **JANUSZOWI BOGDANOWSKIEMU** autorowi książki **„WAROWNIE I ZIELEŃ TWIERDZY KRAKÓW"**, **STANISŁAWOWI GAWĘDZIE** za książkę **„UNIWERSYTET JAGIELLOŃSKI W OKRESIE OKUPACJI 1939—1945"** i **JACKOWI PURCHLI** za **„JAK POWSTAŁ NOWOCZESNY KRAKÓW"**. Ponadto jury przyznało dyplom honorowy wydawcy książki nagrodzonej główną nagrodą — **WYDAWNICTWU LITERACKIEMU** w Krakowie.

Uzasadniając swą jednomyślną co do głównej nagrody decyzję jury podkreśliło znaczenie ukazania się „Dziejów Krakowa" — książki, na którą od wielu lat czekamy wszyscy. Jednocześnie zaś wierzymy, że niebawem czy-

(Dokończenie na str. 2)

Cena 1 zł

echo KRAKOWA

PRACUJĄCE SPOŁECZNY DOM MIASTA KRAKOWA

ROK XXXIV PISMO POPOŁUDNIOWE Nr 97 (10652)

ODZNACZONE ZŁOTĄ ODZNAKĄ M. KRAKOWA

Kraków, środa 30 kwietnia, czwartek 1 maja 1980 r.

Edward Gierek przyjął przewodniczących delegacji zagranicznych

Program ZSMP kładzie nacisk na efektywność, gospodarność i oszczędność

Dziś w Warszawie zakończy obrady II Krajowy Zjazd Związku Socjalistycznej Młodzieży Polskiej. Ogłoszone zostaną wyniki wyborów nowych władz naczelnych ZSMP i przyjęta uchwała precyzująca główne kierunki działalności organizacji na najbliższe lata. W ten sposób podsumowana zostanie wszechstronna zjazdowa dyskusja, która toczyła się na sesji plenarnej i w 9 zespołach problemowych. W projekcie programu działania ZSMP uwypukla się konieczność praktycznego urzeczywistniania hasła: „Efektywnie — Gospodarnie — Oszczędnie". Będzie to najlepsza odpowiedź młodzieży pracującej miast i wsi naszego kraju na zadania sformułowane w uchwale VIII Zjazdu PZPR.

Wczoraj I sekretarz KC PZPR — **Edward Gierek** przyjął przewodniczących delegacji zagranicznych związków młodzieżowych, uczestniczących w obradach II Zjazdu ZSMP. W spotkaniu wziął udział z-ca członka Biura Politycznego, sekretarz KC PZPR — **Zdzisław Żandarowski.** Wśród gości zagranicznych obecny był członek KC KPZR, członek Prezydium Rady Najwyższej ZSRR, I sekretarz KC WLKZM — **Borys Pastuchow.**

Przewodniczący RG FSZMP i ZG ZSMP, **Krzysztof Trębaczkiewicz** poinformował I sekretarza KC PZPR o kierunkach współpracy międzynarodowej polskiego ruchu młodzieżowego.

Refleksjami wyniesionymi z obrad Zjazdu podzielił się następnie B. Pastuchow, mówiąc o pogłębiającej się z każdym rokiem współpracy Leninowskiego Komsomołu z polskim ruchem młodzieżowym. W imieniu zagranicznych gości wyraził też przekonanie, że wymiana doświadczeń na Zjeździe ZSMP pomoże w dalszym zbliżaniu postępowej młodzieży różnych krajów i jej organizacji.

E. Gierek, mówiąc o zadaniach stojących przed młodym pokole-

(Dokończenie na str. 2)

Przy Nabrzeżu Pomorskim w Gdyni zacumował okręt-muzeum „Burza", który od 1 maja będzie udostępniony zwiedzającym. Na zdjęciu: „Burza" przy Nabrzeżu Pomorskim w Gdyni.

CAF — J. Uklejewski — telefoto

Alfred Hitchcock nie żyje

NOWY JORK

We wtorek zmarł w Los Angeles, w wieku 80 lat słynny reżyser filmów grozy i filmów kryminalnych — Alfred Hitchcock, autor takich obrazów, jak „Okno na podwórze", „Ptaki", „Zawrót głowy", „Nieznajomi z pociągu", „Szał". Nie podano bezpośredniej przyczyny śmierci, jednakże wiadomo, że miał on od dłuższego czasu wszczepiony stymulator serca.

Projektanci szczecińskiej „DANY" przygotowali kolekcję ubiorów całodziennych, która będzie prezentowana na międzynarodowych targach w Bazylei. Ciekawe, czy przypadnie ona do gustu tamtejszym elegantkom? Oto jeden ze strojów z tejże kolekcji.

CAF — Jodkowski

ZE ŚWIATA

W GENEWIE dobiegły końca obrady wiosennej sesji Komitetu Rozbrojeniowego. Podjęto decyzję o powołaniu grup roboczych, które będą kontynuować prace nad przygotowaniem negocjowanych na tym forum projektów międzynarodowych układów i konwencji o ograniczeniu zbrojeń.

W NOWOJORSKIEJ siedzibie ONZ rozpoczęła się 4. sesja Rady ONZ ds. studiów rozbrojeniowych. Przewodniczącym Rady wybrany został przedstawiciel Polski, ambasador Eugeniusz Wyzner.

MINISTER obrony RFN — H. Apel poinformował, że we wtorek zespół okrętów marynarki wojennej RFN opuścił bazę na Morzu Bałtyckim, kierując się na wody Oceanu Indyjskiego.

WE WTOREK dokonano operacji połączenia towarowego statku transportowego „Progress-9" z zespołem orbitalnym „Salut-6" — „Sojuz-35".

Zmarł Aleksander Ford

NOWY JORK

W Stanach Zjednoczonych zmarł w wieku 71 lat reżyser filmowy Aleksander Ford. Przed wojną zrealizował m. in. „Legion ulicy" i „Drogi młodych"; po wojnie — „Ulicę graniczną", „Młodość Chopina", „Piątkę z ulicy Barskiej", „Krzyżaków", „Pierwszy dzień wolności" i in.

Prezydent Carter broni swych racji

Edmund Muskie nowym sekretarzem stanu USA

WASZYNGTON

Prezydent Carter w telewizyjnym wystąpieniu poinformował wczoraj, że po rezygnacji Cyrusa Vance'a ze stanowiska sekretarza stanu na stanowisko to wysuwa kandydaturę senatora ze stanu Maine, Edmunda Muskie, znanego działacza Partii Demokratycznej, od 22 lat członka Senatu i przewodniczącego komitetu budżetowego tej izby.

W Białym Domu odbyła się następnie konferencja prasowa prezydenta USA, w toku której zajął się on głównie nieudanym rajdem komandosów w Iranie stwierdzając, że swoją decyzję w tej sprawie uważa za słuszną, uzasadnioną i żałuje jedynie, że misja się nie powiodła. Carter podkreślił, że w podejściu do Iranu zachowa stanowczość, choć nie traci nadziei, że kryzys uda się mimo wszystko rozwiązać środkami pokojowymi.

Oba wydarzenia, a więc wysunięcie kandydatury senatora Muskie na stanowisko sekretarza stanu i konferencja prasowa, są ze sobą ściśle związane. Carter podjął kampanię uspokajania opinii publicznej.

(Dokończenie na str. 2)

JUTRO pogoda w rejonie Krakowa kształtować się będzie pod wpływem podwyższonego ciśnienia. Zachmurzenie umiarkowane, okresami duże. W nocy i rano miejscami mgły i zamglenia. W ciągu dnia przelotne opady deszczu o charakterze burzowym. Wiatr zmienny 2—5 m/sek. Temperatura maksymalna dniem plus 16—19, minimalna nocą plus 3—6 st. C. (w)

Apel komunistów o pokój i rozbrojenie do narodów Europy

PARYŻ

29 kwietnia zakończyło się w Paryżu dwudniowe spotkanie europejskich partii komunistycznych i robotniczych, zwołane z inicjatywy FPK i PZPR. Uczestnicy obrad przyjęli tekst apelu „Do narodów państw europejskich".

W dyskusji członek Biura Politycznego, sekretarz KC FPK — **Maxime Gremetz**, stwierdził, że spotkanie paryskie nie jest celem samym w sobie, ale punktem wyjścia szerokich i wielostronnych działań na rzecz pokoju, odprężenia i rozbrojenia w Europie, działania te powinny ułatwiać i wspomagać przygotowania do konferencji przedstawicieli krajów sygnatariuszy Aktu Końcowego z Helsinek, którzy zbiorą się jesienią br. w Madrycie. Mogą one posłużyć także realizacji propozycji zwołania w Warszawie Europejskiej Konferencji Rozbrojeniowej, z której inicjatywą wystąpił pierwszy sekretarz KC PZPR, **Edward Gierek.**

Z poparciem dla propozycji polskiej zgłoszonej przez Edwarda Gierka na VIII Zjeździe PZPR wystąpili także na paryskim spotkaniu przedstawiciele innych partii komunistycznych i robotniczych.

Na zakończenie spotkania wygłosił przemówienie przewodniczący delegacji PZPR, członek

(Dokończenie na str. 2)

UFO nad Peru

BRASILIA

Nad jedną z wiosek departamentu Puno w Peru, przy granicy z Boliwią, pojawił się nie zidentyfikowany obiekt latający, który swym światłem i efektami akustycznymi wywołał panikę mieszkańców. Świadkowie mówią o regularnym kształcie obiektu, żółtych i czerwonych promieniach oraz o odgłosie przypominającym detonację, który towarzyszył zjawisku.

Przestała kichać!

PARYŻ

12-letnia uczennica brytyjska — Trisha Reay, która przez 200 dni kichała w sposób nie dający się niczym opanować, została wyleczona we wtorek we Francji, gdzie poddano ją terapii w klinice w Pirenejach.

Ta piękna diamentowa broszka w kształcie ważki zdobyła pierwszą nagrodę na międzynarodowej wystawie biżuterii w Londynie.

CAF — AP — telefoto

DLA ŻYWEGO KRAKOWA

Zarząd Koła ZSMP oraz Zarząd i Rada Krajowego Związku Elektrotechnicznych Spółdzielni Pracy w Katowicach w imieniu młodzieży i pracowników wszystkich jednostek Związku przekazali na ręce sekretarza Społecznego Komitetu Odnowy Krakowa kwotę miliona złotych.

Podczas wczorajszego spotkania ze **Stefanem Markiewiczem** prezes Zarządu mgr inż. **Ireneusz Gala** i przewodnicząca Koła ZSMP **Marta Manjura** poinformowali, iż kwota ta została uzyskana dzięki dodatkowej produkcji i czynom społecznym młodzieży.

Dziękując za dar i zrozumienie dla spraw Krakowa St. Markiewicz zaproponował, aby pieniądze te zostały wykorzystane przy odnowie kamienic przeznaczonych na hotel „Juventuru". (es)

Zjazd ZSMP zatwierdzi dziś program działania organizacji

(Dokończenie ze str. 1)

niem w Polsce podkreślił, że młodzież powinna sięgać po nowe, bardziej ambitne cele niż ich ojcowie, by w pełni wykorzystać możliwości stworzone ofiarnym wysiłkiem narodu. Na zakończenie spotkania I sekretarz KC przekazał na ręce delegacji zagranicznych serdeczne pozdrowienia dla młodzieży w ich krajach.

Dyskusja na Zjeździe toczyła się wczoraj w 9 zespołach problemowych, co pozwoliło większej liczbie delegatów wypowiedzieć się w kwestiach dotyczących dotychczasowych doświadczeń i przyszłych zadań Związku. Zagadnienia poruszone w zespołach odzwierciedlają główne kierunki programowych działań ZSMP. Wiele uwagi poświęcono kwestiom umacniania jednolitego frontu socjalistycznego wychowania młodzieży. Podkreślono trafność idei, które przyświecały przed 4 laty powołaniu jednej wspólnej organizacji młodzieży pracującej.

Po południu wznowiono dyskusję plenarną.

Potwierdzeniem umacniającej się przyjaźni i współpracy, jedności w walce o pokój i odprężenie w Europie i na świecie były spotkania i wiece polskiej młodzieży z delegacjami zagranicznymi, uczestniczącymi w obradach Zjazdu.

Serdeczny charakter miały zorganizowane w zakładowych klubach robotniczych spotkania delegatów na II Zjazd z pracującą młodzieżą stolicy. Mówiono o zadaniach, jakie formułowane są przed młodzieżą na II Zjeździe ZSMP.

Wczoraj odbyła się też uroczystość wręczenia odznaczeń państwowych zasłużonym działaczom ruchu młodzieżowego. Wręczono także odznaczenia im. Janka Krasickiego oraz — po raz pierwszy — „Za zasługi dla ZSMP". Wyróżnionym pogratulował z-ca członka Biura Politycznego, sekretarz KC PZPR — Z. Żandarowski.

Rajd Leninowski

Dziś tj. 30 bm. rozpoczął się na Podhalu XIV Ogólnopolski Rajd Leninowski uczestników placówek wychowania pozaszkolnego o puchar przechodni ministra oświaty i wychowania. Rajd odbywa się na czterech trasach z metą w Zakopanem i oprócz konkurencji turystycznych uczestnicy rozgrywają turniej wiedzy o Leninie. W rajdzie bierze udział 49 czteroosobowych drużyn oraz gościnnie dwie drużyny z NRD.

Finał rajdu połączony z uroczystym wręczeniem pucharu i nagród dla zwycięzców odbędzie się 4 maja o godz. 12 w auli Państwowej Szkoły Muzycznej w Nowej Hucie. (aż)

Ambasador Indii w Krakowie

Przewodniczący RN m. Krakowa, przewodniczący Krakowskiego Zespołu Poselskiego — **Krystyn Dąbrowa przyjął 29 bm.** ambasadora nadzwyczajnego i pełnomocnego Republiki Indii — **Mandalama Ramaseshiera Sivaramakrishnana.** Dostojny gość zapoznał się z głównymi problemami rozwoju społeczno-gospodarczego krakowskiej aglomeracji miejskiej, historią i kulturą podwawelskiego grodu oraz programem odnowy zespołów zabytkowych naszego miasta. Ambasador spotkał się też z wiceprezydentem m. Krakowa — **Eugeniuszem Janczarskim.**

Ubiegły rok przyniósł w regionie Funduszowi Ochrony Zdrowia prawie 70 milionów złotych

Szpitale, ośrodki zdrowia, domy pomocy społecznej, żłobki i inne placówki ochrony zdrowia, wybudowane dzięki pieniądzom zgromadzonym na NFOZ wyraźnie udowadniają, że powołanie tego funduszu przed siedmiu laty było bardzo potrzebne. W Krakowskiem od początku istnienia NFOZ mieszkańcy wpłacili prawie 371 mln zł, co jest kwotą niemałą, a tylko w ub. roku zbiórka wyniosła 68 mln 900 tys. zł. Wzrost wpływów na NFOZ wiąże się z coraz większymi wpłatami dwóch grup — załóg pracowniczych i indywidualnych rolników. Ci ostatni wpłacili 5,8 mln zł.

W Krakowie najwięcej uzbierano w Podgórzu, a wśród rolników województwa wzrósł wyraźnie wskaźnik zbiórki, choć występują duże różnice pomiędzy gminami. Najsłabiej zbiórka przebiegała w Wiśniowej, Liszkach, Skale, Iwanowicach, Trzyciążu i kilku innych gminach. Najlepiej zaś w Zabierzowie, Igołomi-Wawrzeńczycach, Myślenicach, Kłaju, Nowym Brzesku i Sieprawiu.

Apele i rozmaite zabiegi propagandowe prowadzone przez KRZZ, FJN i Krakowski Komitet NFOZ spowodowały wzrost składek i podjęcie przez 165 zakładów nowych deklaracji o zwiększonych wpłatach. O efektach zbiórki na NFOZ pisaliśmy już wielokrotnie, przypomnimy więc tylko, że w naszym województwie wybudowaliśmy dzięki tym środkom 8 obiektów służby zdrowia, a w ub. roku w realizacji było dalszych 12. Ponadto dzięki NFOZ-owi rozbuduje się Instytut Onkologii. W tym roku oddano ośrodek zdrowia w Kłaju, a trzy następne wybudowane będą do końca roku.

W planach na rok bieżący znajduje się m. in. dalsza rozbudowa Instytutu Onkologii, drugi pawilon typu „Zembiec" oraz zakupy aparatury i sprzętu medycznego za 28 mln zł. Ponadto 250 mln zł rezerwuje się na budowę szpitala w Podgórzu.

O działalności i planach NFOZ mówiono na wczorajszym posiedzeniu plenarnym KK NFOZ, któremu przewodniczył wiceprzew. KRZZ Marian Smuga.

W czasie posiedzenia M. Smuga i sekretarz KK FJN T. Wojtaszek wręczyli Honorowe Odznaki NFOZ dla załóg tych 10 zakładów, które osiągnęły najwyższe kwoty w zbiórce. Były to m. in. Gminna Szkoła Zbiorcza w Dobczycach, PZM w Trzyciążu i KPRI-2. Za popularyzację celów NFOZ i starania o upowszechnienie składek odznaczono również 10 osób indywidualnymi odznakami NFOZ.

W uroczystym adresie FJN i NFOZ podziękowały za sprawne przeprowadzenie zbiórki od rolników gmin Zabierzów, Wiśniowa i Nowe Brzesko, gdzie zebrano już pieniądze za cały rok. (ag)

Z KRAJU

DLA UCZCZENIA międzynarodowego święta klasy robotniczej — 1 Maja, minister obrony narodowej PRL wydał rozkaz okolicznościowy, zgodnie z którym, w dniu 1 maja br. oddane zostaną w Warszawie 24 salwy armatnie.

W ZWIĄZKU ze zbliżającym się świętem 1 Maja, przewodniczący Rady Państwa, Henryk Jabłoński odwiedził 29 bm. załogę WZMB im. Ludwika Waryńskiego w Warszawie.

PREZES Rady Ministrów — Edward Babiuch przyjął 29 bm. przebywającego w Polsce przewodniczącego Rady Nadzorczej Koncernu Kruppa — Bertholda Beitza.

Z OKAZJI święta narodowego Szwecji i Holandii, przypadającego 30 bm., przewodniczący Rady Państwa — Henryk Jabłoński wystosował depesze gratulacyjne do króla Szwecji — Karola XVI Gustawa oraz królowej Holandii — Juliany.

„W BRATERSKIM sojuszu ze Związkiem Radzieckim, umacniamy potęgę obronną Układu Warszawskiego, utrwalamy owoce zwycięstwa nad faszyzmem" — pod tym hasłem odbyła się 29 bm. w Akademii Sztabu Generalnego Wojska Polskiego w Warszawie konferencja naukowa z okazji 35. rocznicy zwycięstwa nad niemieckim faszyzmem oraz 25-lecia Układu Warszawskiego.

PREZYDIUM PAN podjęło wczoraj uchwałę przyjmującą program, dotyczący celów i zadań nauki w świetle uchwał VIII Zjazdu Partii oraz zwróciło się z apelem do członków i pracowników Akademii i przedstawicieli innych środowisk naukowych w kraju o aktywny udział w jego realizacji.

DYREKTOR szwedzkiej firmy, zajmującej się eksportem maszyn i urządzeń dla przemysłu drzewnego i budowlanego „Kartro Export" — Johan Karstensen, przekazał 29 bm. dar na CZD w wysokości 2000 dolarów amerykańskich.

Sesja RN m. Krakowa

■ Analiza sytuacji społeczno-gospodarczej województwa ■ Nowe nazwy ulic i alei ■ Powołanie Wojewódzkiego Komitetu Kontroli Społecznej

Niezwykle pracowicie upłynęła wczorajsza, druga w nowej kadencji sesja Rady Narodowej m. Krakowa. Obrady otworzył i prowadził przewodniczący RN m. Krakowa, I sekretarz KK PZPR — **Krystyn Dąbrowa.** Po wysłuchaniu interpelacji radnych, prezydent m. Krakowa — **Edward Barszcz** dokonał analizy sytuacji społeczno-gospodarczej województwa miejskiego krakowskiego.

Trudno w skrótowej nawet formie zdać relację z całokształtu działalności województwa, przytoczmy zatem kilka liczb i faktów. Przychody ludności z tytułu wypłat funduszu płac wyniosły w roku minionym 30,2 mld zł, co sprawiło że średnia płaca w gospodarce uspołecznionej wynosiła 5,2 tys. zł. Dotkliwie dawało się odczuć niewystarczające zaopatrzenie w mięso, wędliny, ryby i wyroby garmażeryjne, tkaniny bawełniane i wełniane, odzież dziecięcą, meble, obuwie. Okresowo brakowało również: mąki, kasz, świeżych jaj i cebuli.

W ub. roku zaległe dostawy przemysłu osiągnęły kwotę 391,5 mln zł. Wystąpiło znaczne pogorszenie jakości dostarczanych towarów. Plan budownictwa mieszkaniowego na rok 1979 obejmujący budowę 10,2 tys. mieszkań o łącznej powierzchni 643 tys. m został wykonany w 93,4 proc. Znaczne postępy i osiągnięcia zanotowano natomiast w pracach rewaloryzacyjnych

Radni zostali zapoznani z najważniejszymi pracami Wojewódzkiego Komitetu Kontroli Społecznej w minionych dwóch latach. Powołany został również nowy, liczący 60 osób Wojewódzki Komitet Kontroli Społecznej, na którego czele stanął ponownie z-ca członka KC PZPR, sekretarz KK PZPR, z-ca przewodniczącego RN m. Krakowa — **Jan Gluza.**

Podjęta też została uchwała w sprawie nowych nazw niektórych ulic i alei. I tak aleja biegnąca od ul. Vlastimila Hofmanna do al. Waszyngtona otrzymała nazwę Mieczysława Małeckiego, aleja spacerowa, biegnąca od mostu Dębnickiego do mostu Grunwaldzkiego otrzymała nazwę Juliusza Leo, przedłużone zostały ulice: Ignacego Fika (na północ do ul. Dożynkowej), al. Juliusza Słowackiego (do al. 29 Listopada), ul. Andrzeja Sokołowskiego (do ul. Henryka Wieniawskiego). Przemianowane zostały ulice: Zygmunta Bielskiego na ul. Michała Wójcickiego, al. Inwalidów (na odcinku od ul. Nawojki do ul. Mazowieckiej i część ul. Mazowieckiej od al. Inwalidów do ul. Wrocławskiej), ul. Dobiesława Kurozwęckiego na ul. Kijowską, ul. Dobiesława Kurozwęckiego na ul. Dobiesława, ul. Franciszka Malinowskiego na ul. Urodzajową, ul. Kijowska na ul. Karola Łowińskiego.

W trakcie wczorajszych obrad został również zatwierdzony regulamin Wojewódzkiej Komisji Odznaczeń Państwowych w Krakowie. (jb)

Przodują w rozwijaniu aktywności kulturalnej

Centralna Rada Związków Zawodowych i Ministerstwo Kultury i Sztuki przyznały doroczne nagrody zakładom pracy szczególnie zasłużonym w rozwijaniu aktywności kulturalnej załóg i działalności wychowawczej oraz umacnianiu więzi środowiska robotniczego z twórcami kultury i sztuki. Nagrody otrzymali m. in. **Kombinat Huta im. Lenina** w Nowej Hucie oraz **Zakłady Azotowe im. F. Dzierżyńskiego** w Tarnowie.

W aurze sukcesu powrócił z Włoch Stary Teatr

W poniedziałek zakończyło się dwutygodniowe, włoskie tournée Starego Teatru. Po występach we Florencji zespół wyjechał do Turynu. Tu powitały go rozlepione w mieście wielkie plakaty, reklamujące recital bardzo popularnego piosenkarza Boby'ego Solo. Recital ten odbyć się miał w tym samym teatrze i o tej samej godzinie co występy Starego Teatru, tyle tylko że w innej sali. Zrozumiałe było więc zaniepokojenie wszystkich członków zespołu i o frekwencję i o akustykę. O godz. 21.15 w Teatro Nuovo w dużej sali, gdzie miał się rozpocząć recital Boby'ego Solo było zaledwie 20 osób. 140 osób czekało natomiast przed salą, w której rozpocząć się miał spektakl „Nastazji Filipownej". Recital piosenkarza został odwołany z powodu... braku publiczności. Na wszystkich pięciu przedstawieniach „Nastazji" publiczności było znacznie więcej niż miejsc siedzących.

Krakowskie przedstawienie przyjmowane było entuzjastycznie. Nie szczędzono słów uznania dla Jana Nowickiego i Jerzego Radziwiłowicza oraz dla reżyserii Andrzeja Wajdy. Podobnie jak po występach florenckich prasa zamieściła niezwykle pochlebne recenzje. Występy turyńskie Starego Teatru, mimo że poprzedzone występami tak znakomitego zespołu, jak teatr Roberta Wilsona, przyniosły krakowskiej scenie kolejny wielki sukces i uznanie publiczności. (e)

co słychać...

Pewna młoda dama z Oldenburga w RFN musiała zapłacić byłemu narzeczonemu 3 tys. marek odszkodowania za... pocałunek. Namiętna panna odgryzła bowiem chłopcu koniec języka. Narzeczony skierował sprawę do sądu.

Apel komunistów do narodów o pokój i rozbrojenie

(Dokończenie ze str. 1)

Biura Politycznego, sekretarz KC PZPR, Andrzej Werblan. Podkreślił on, że uczestnicy spotkania zwrócili się do jak najszerszych politycznych, społecznych, religijnych i innych sił zainteresowanych wspólną walką o pokój, o rozbrojenie, o przeciwdziałanie niebezpieczeństwu wojny, o poprawę sytuacji międzynarodowej. Wyraził nadzieję, że spotkanie stworzyło dobrą atmosferę dla takiej współpracy.

Przyjęty jednogłośnie na paryskim spotkaniu apel komunistów do narodów państw europejskich o pokój i rozbrojenie wzywa do działania na rzecz anulowania lub faktycznego zawieszenia realizacji decyzji NATO o produkcji i rozmieszczeniu w Europie nowych amerykańskich rakiet i podjęcia rokowań nad problemem rakiet średniego zasięgu w warunkach równości i zagwarantowanego bezpieczeństwa.

■ do działania na rzecz jak najszybszej ratyfikacji układu SALT II i podjęcia rokowań celem dalszej redukcji zbrojeń.

■ do walki o zdecydowany postęp w rokowaniach wiedeńskich i negocjacjach na rzecz redukcji sił zbrojnych i zbrojeń oraz popierania wszelkich częściowych przedsięwzięć, zmierzających do tego celu, w tym tworzenia stref bez broni jądrowej z gwarancjami nieużycia tych broni.

■ do walki o odbycie w 1980 roku w Madrycie spotkania w sprawie bezpieczeństwa i współpracy europejskiej.

■ do działania na rzecz zwołania w Warszawie konferencji europejskiej w sprawie odprężenia militarnego i rozbrojenia na naszym kontynencie.

Podkreślając, że walka o rozbrojenie jest dziś zadaniem najwyższej doniosłości, komuniści wszystkich krajów Europy wyrażają gotowość do dialogu, do wszelkich rozmów i wszelkich wspólnych działań. Pragniemy — głoszą w apelu — by wszystkie siły pokojowe zjednoczyły się w tym celu.

Najlepsza książka

(Dokończenie ze str. 1)

telnicy otrzymają następne tomy „Dziejów".

Uroczyste wręczenie nagród i wyróżnień odbędzie się 16 maja, natomiast 17 maja zamieścimy na naszych łamach obszerne omówienie nagrodzonych i wyróżnionych książek oraz rozmowę z laureatami głównej nagrody.

Jury tegorocznego konkursu na najlepszą książkę o Krakowie obradowało w składzie: **Teresa Stanisławska** — redaktor naczelna „Echa Krakowa", przewodnicząca jury, **Tadeusz Nyczek** — krytyk literacki, sekretarz jury, **Józef Mitkowski** — prof. Uniwersytetu Jagiellońskiego, **Michał Rożek** — dr hab. Wyższa Szkoła Pedagogiczna, **Jan Pieszczachowicz** — prezes Krakowskiego oddziału Związku Literatów Polskich, **Tadeusz Prokopiuk** — przedstawiciel prezydenta m. Krakowa, wicedyrektor Wydziału Kultury i Sztuki Urzędu Miasta, **Elżbieta Grzegorczyk** — „Echo Krakowa". (e)

Jakie i kiedy będzie Muzeum Wyspiańskiego

Krakowski Klub Publicystów Polityki Kulturalnej SDP już po raz drugi zorganizował sesję poświęconą powstającemu w Krakowie Muzeum Stanisława Wyspiańskiego. Pierwsza, z udziałem wszystkich kompetentnych i zainteresowanych osób, odbyła się przed pół rokiem. Co się od tego czasu zmieniło? O przebiegu prac budowlanych w domu przy ul. Kanoniczej 9 mówił naczelnik dzielnicy Śródmieście — **Wojciech Hydzik.** W czasie robót pojawiły się pewne kłopoty, jak np. konstrukcyjne zagrożenie fragmentu muru oddzielającego budynek od sąsiedniej posesji, problem zabezpieczenia stropów i in. Wszystko jednak wskazuje na to, że prace budowlane zostaną ukończone w terminie, to znaczy w końcu bieżącego roku. O sprawach konserwatorskich budynku przyszłego Muzeum poinformował **Jerzy Kossowski,** dyrektor Wydziału Ochrony Zabytków Urzędu m. Krakowa. W jednym z pomieszczeń I piętra odkryto kompletne malowidła ścienne z przełomu XVIII i XIX w. o nie spotykanej dotychczas w tego typu malowidłach w Krakowie tematyce marynistycznej

Ogólną koncepcję kształtu Muzeum, funkcję poszczególnych pięter i dość obszernego dziedzińca omówił dyrektor Muzeum Narodowego w Krakowie — **Tadeusz Chruścicki.** Z jego słów wynika, że zgodnie z licznymi postulatami w Muzeum ukazana zostanie nie tylko wielostronna twórczość Wyspiańskiego, ale i aura miasta, kręgi ludzi i zjawiska, które wpływały na kształt jego dzieła. Ma też powstać komórka dokumentacyjno-informacyjna, która nie przejmując funkcji innych placówek zajmujących się twórczością Wyspiańskiego, ułatwiałaby dotarcie do materiałów źródłowych i gromadziła związaną z percepcją jego dzieła dokumentację.

Z informacji wnioskować można, iż Muzeum rozpocznie swą działalność z początkiem roku 1982. Na zakończenie spotkania zabrał głos sekretarz KK PZPR, sekretarz Społecznego Komitetu Odnowy Zabytków Krakowa — **Stefan Markiewicz,** omawiając ogólnie przebieg prac w zabytkowych budowlach, oraz efekty społecznej zbiórki pieniędzy i darów rzeczowych na rzecz odnowy krakowskich zabytków. (e)

W „Lajkoniku"

„LAJKONIK" z gry 1191 z dnia 27 kwietnia 1980 r. — płaci:

DUŻY: „4" — 7.322 zł ◆ „3" — 191 zł ◆ „2" — 12 zł ● końc. band. 77517 — wycieczka do ZSRR ● 7517 — 2.000 zł ● 517 — 200 zł.

MAŁY — I los.: „5" — 1.087 zł ◆ „4" — 90 zł ◆ „3" — 16 zł; II los.: „5" — 1.177 zł ◆ „4" — 84 zł.

E. Muskie nowym sekretarzem stanu USA

(Dokończenie ze str. 1)

Senator Muskie jest znanym amerykańskim politykiem o wysokim prestiżu w kraju i wyrobionej już pozycji międzynarodowej. Amerykanin polskiego pochodzenia jest znanym rzecznikiem polityki pragmatycznej, umiarkowanej i ustabilizowanej, zwolennikiem szerokiej dyskusji międzynarodowej i unormowanych stosunków na linii Wschód—Zachód. Takiemu stanowisku dał wielokrotnie dowód, m. in. i w okresie obecnej administracji, popierając porozumienie SALT II, zawarcie traktatu panamskiego oraz szereg innych posunięć w polityce zagranicznej zmierzających do umocnienia bezpieczeństwa środkami i poczynaniami politycznymi. Jako przewodniczący komitetu budżetowego Senatu Muskie był znanym przeciwnikiem zbyt wygórowanych budżetów zbrojeniowych.

Warto dodać, że wysunięcie kandydatury Muskiego na szefa amerykańskiej dyplomacji, choć jest całkowitym zaskoczeniem, przyjęte zostało na ogół pozytywnie. Decyzja o ostatecznej nominacji senatora na to stanowisko zależy obecnie od Kongresu USA. Uważa się, że akceptacja ta będzie zwykłą formalnością.

kronika wypadków

● Na drogach województwa miejskiego krakowskiego doszło wczoraj do 4 wypadków, w których 5 osób odniosło obrażenia. Ponadto MO interweniowała w 10 kolizjach.

PRZERWY W DOSTAWIE PRĄDU

Zakład Energetyczny Kraków — przeprasza za okresowe przerwy w dostawie energii elektrycznej, w związku z remontami sieci wysokiego i niskiego napięcia oraz konserwacją urządzeń energetycznych, w godzinach 8—16:

◆ od 2 do 31 maja, w Skotnikach

◆ od 5 do 15 maja, przy ul. Ruczaj, Turonia, Krokusowej, Podhalańskiej, Strąkowej, Irysowej

◆ od 16 do 22 maja, w miejscowości Podgórki-Tyniec

◆ od 2 do 7 maja, przy ul. Okólnej, Na Kozłówce

◆ 8, 10 i 12 maja na osiedlu Wola Duchacka

◆ 13 maja na osiedlu Medyków bl. 4, 5, 6

◆ 14 maja, przy ul. Lilli Wenedy, bl. 1 i 15

◆ 15 maja, przy ul. Konrada Wallenroda 59, 57, 55

W WIELICZCE:

◆ od 5 do 10 maja w miejscowości Książnice

◆ od 12 do 17 maja, w miejscowości Trąbki

◆ od 21 do 31 maja, w miejscowości Nieznanowice

◆ od 5 do 12 maja, w miejscowości Grajów II

◆ od 13 do 20 maja, w miejscowości Grajów I

◆ od 21 do 31 maja, Raciborska II

W MYŚLENICACH:

◆ od 2 do 31 maja, w Harbutowicach I

◆ od 5 do 10 maja, w Głogoczowie IX

◆ od 12 do 17 maja, w Głogoczowie X

◆ od 19 do 22 maja w Gruszowie III

◆ od 26 do 29 maja, w Komornikach

◆ 6 maja, w Głogoczowie IV

◆ 2 maja przy ul. Kazimierza Wielkiego, SKR

◆ 3 maja — oczyszczalnia ścieków,

◆ 23 maja — kemping przy ul. Zdrojowej

◆ 24 maja, na Zarabiu — KBM

◆ 30 maja, przy ul. Leśnej, Górnej

◆ 31 maja, przy ul. Parkowej i „Kaskada". K-3031

1890 — 1919 — 1945

Pierwszomajowy tryptyk

Przed dziewięćdziesięciu laty po raz pierwszy uroczyście obchodzono na całym świecie Święto Pracy, poprzedziła tę datę o rok wcześniejsza uchwała kongresu założycielskiego II Międzynarodówki. Zaglądnijmy do starych gazet i czasopism i przywróćmy na pamięć atmosferę i klimat tamtych krakowskich pierwszych — 1 Majów.

1 MAJA 1890 ROKU czytelnicy „Czasu" w rubryce „Ruch robotników" czytali: „(...) Przedwczora pp. Ludwik Rożmiecki i Ludwik Stawiarski, czeladnicy stolarscy, jako reprezentanci czeladzi i robotników, wraz z kilkoma towarzyszami, przeważnie stolarzami wnieśli podanie do Dyrekcyi policyi o pozwolenie na odbycie zgromadzenia czeladzi rękodzielniczej i robotników. Podanie obejmowało następujący program: 1) ograniczenie godzin pracy, 2) podwyższenie zarobku co najmniej o 30 proc. cen dotychczasowych, 3) zniesienie pracy akordowej.

Policya zezwoliła na gromadzenie się z zastrzeżeniem, że na takowym będą wszyscy przełożeni cechów, pojedynczych korporacyj rzemieślniczych oraz komisarze cechowi (...).

(...) Przewodniczący zamykając posiedzenie o godzinie 9, prosił zebranych by się spokojnie rozeszli, co też nastąpiło. Spokój po opuszczeniu sali nie został w niczym naruszony (...). Mimo to władze podjęły środki zabezpieczające w razie jakiejkolwiek próby niepokoju. Silne patrole wojskowe przeciągać będą od dziś wieczoru po mieście i przedmieściach, zwłaszcza na Kazimierzu, a wojsko będzie stało w pogotowiu...".

✲

1 MAJA 1919 ROKU, kiedy obchodzono robotnicze święto w niepodległej już Polsce socjalistyczny „Naprzód" wydrukował odezwę.

„Towarzysze i towarzyszki!

We czwartek 1 Maja 1919 roku o godzinie 10 przed południem odbędzie się na placu Groble Uroczyste Zgromadzenie Ludowe z porządkiem dziennym:

1) Rzeczpospolita Socjalistyczna Polska

2) Liga Narodów.

Po zgromadzeniu pochód demonstracyjny.

Towarzysze i towarzyszki! Po raz pierwszy święcić będzie polska klasa pracująca święto proletariatu w Wolnej Niepodległej Polsce! Święto to musi być potężnym wyrazem zjednoczenia klasy robotniczej. Niech żyje 1 Maja! Niech żyje Polska Partya Socyalistyczna! Niech żyje lud pracujący!

W razie niepogody Zgromadzenie odbędzie się w Ujeżdżalni przy ul. Lubicz. O godz. 2 po południu urządzamy w miejskim Parku Krakowskim Wielki Festyn Ludowy. O godz. 7 wieczorem odbędzie się w miejskim teatrze im. Jul. Słowackiego Uroczyste Przedstawienie (...).

Organizacye dzielnicowe zbiorą się o godz. 9 rano w swych dzielnicach i ze sztandarami wyruszą w pochodach na plac Groble (...).

Pochód wyruszy z placu Groble ulicami: Straszewskiego, Podwale, Szewską, Rynkiem pod pomnik Mickiewicza gdzie nastąpi końcowe przemówienie i odśpiewanie przez Chór robotniczy pieśni rewolucyjnych, poczem pochód rozwiąże się (...)".

Ten sam numer również doniósł:

„Aby uniemożliwić robotnikom udział w uroczystości 1 Maja Komenda Straży Obywatelskiej wydała członkom Straży Ob. wezwanie do służby alarmowej na dzień 1 Maja pod karą grzywny 1000 koron lub aresztu 14 dni (...).

Pierwszego Maja (...) plac na Groblach zaczernił się morzem głów ludzkich. Na tle wolnego horyzontu od strony Wisły pod fragmentami budowli wawelskiej wzniosła się trybuna, około której skupiły się sztandary i tablice. Rozpoczęły się przemówienia mówców. I oto — w trakcie mów — począł dzwonić dzwon „Zygmunta"... Ciężko, głucho, niosły się jego dźwięki... jakgdyby umarła dawno przeszłość błogosławiła młodą do życia urodzoną, tu skupioną Siłę Polski, jedynie zdolną aby tę ojczyznę tworzyć...".

✲

1 MAJA 1945 ROKU pierwszomajowy dzień upłynął, jak się dzisiaj wydaje, nadzwyczaj skromnie. Na czołówki gazet wysuwały się doniesienia z frontu — kończyła się wojna i to wtedy było najważniejsze. Ukazujący się od kilku zaledwie miesięcy w Krakowie „Dziennik Polski" donosił:

Fot. Jadwiga Rubiś

„Pracownicy Zbrojowni Krakowskiej, którzy pracują w szczególnie ciężkich warunkach ponieważ mają terminowe zamówienia, w chwilach wolnych przygotowali się do uroczystego obchodu 1 Maja Robotnik Edward Argesheimer powiedział: »Po raz pierwszy w naszym święcie bierze udział Wojsko Polskie. Jest to dla nas największa satysfakcja za te wszystkie obchody pierwszomajowe, które były zawsze krwawo tłumione przez czynniki rządzące czy to pod zaborem czy w Polsce sanacyjnej...«.

Fabryka Zieleniewskiego postanowiła zdwojonym wysiłkiem pracy uczcić tegoroczne Święto 1 Maja. Wszystkie oddziały pracują pełną parą, niektóre nawet na dwie zmiany. Zaznaczyć należy, że w niektórych oddziałach, które mają pilne zadania pracowano przez 24 godziny. Z niekłamaną radością mówi o tegorocznym święcie robotnik odlewni Józef Nagórzański: »Cud prawdziwy żeśmy przetrzymali sześć lat okupacji. Nie mogliśmy wprawdzie w tych latach wychodzić ze sztandarami i transparentami, ale zbieraliśmy się po kryjomu w domach prywatnych i czytaliśmy co o 1 Maja pisały tajne gazetki«".

✲

A jutro znowu — po raz trzydziesty piąty w powojennej historii Polski — załopocą sztandary, orkiestra zagra do marszu, a my wszyscy spotkamy się w pierwszomajowym pochodzie...

JACEK BALCEWICZ

Fot. — Archiwum

Prowadzą rybę od łowiska do kuchni

Morskie surowce żywnościowe, ich przetwórstwo, konserwacja, to specjalność **Szczecińskiej Akademii Rolniczej.** Zajmuje się nimi głównie **Instytut Technologii Żywności Pochodzenia Morskiego,** gdzie badane są metody konserwacji surowców rybnych, nowe technologie ich obróbki, kryteria oceny jakości, mechanizacja przetwórstwa itd. Szczecińska Akademia, doceniając wagę tego problemu dla gospodarki żywnościowej, przystąpiła do kształcenia kadr na wyższym szczeblu, uruchomiwszy podyplomowe **Studium Morskich Surowców Żywnościowych.** Kadrę wykładowców zasilono specjalistami z przedsiębiorstw rybackich, central rybnych itd. Nowe Studium — unikatowe w kraju — korzysta z bazy Wydziału Rybołówstwa Morskiego, który przekazał już gospodarce wiele rozwiązań z zakresu przechowalnictwa ryb. O naukowcach z tego Wydziału mówi się, że prowadzą rybę od łowiska do kuchni konsumenta.

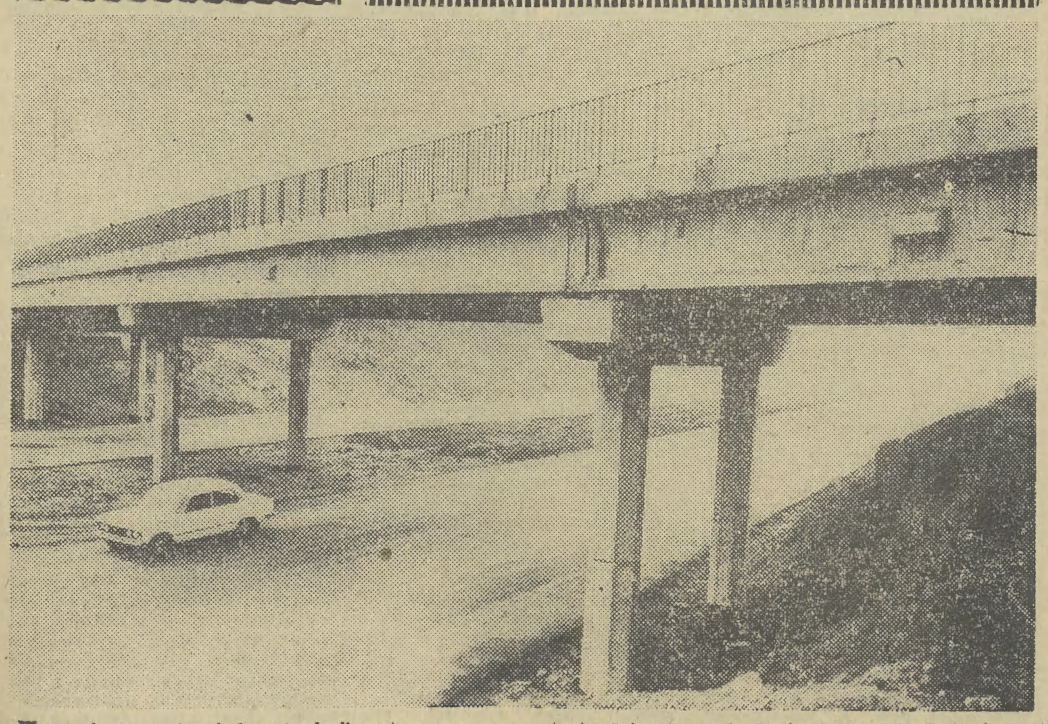

W swej zasadniczej konstrukcji gotowe są na autostradzie 24 estakady i mosty. Nie było je łatwo budować w górzystym terenie i na skalistym podłożu. Fot. Jadwiga Rubiś

„Echo" na pierwszej polskiej autostradzie

Powoli przybliża się dzień wjazdu pierwszych samochodów

Przy piętrzących się trudnościach — spowodowanych niedostatkiem sprzętu, transportu, materiałów, brakami kadrowymi — z poważnym opóźnieniem i mozołem postępuje na trasie Kraków — Chrzanów budowa odcinka autostrady. W przyszłości, przypomnijmy, pobiegnie ona od zachodniej do wschodniej granicy państwa przez Wrocław — Opole — Katowice — Kraków — Tarnów — Dębicę — Rzeszów do Przemyśla. Jak nas informuje dyr. nacz. Zarządu Autostrad w Krakowie inż. Andrzej Madejski, podstawowe i zasadnicze roboty gotowe są na 25-kilometrowej trasie od Krakowa w stronę Chrzanowa i kontynuowane na pozostałych 3 km przed Chrzanowem. Rozmachu nabierają prace w Balicach przy tworzeniu 2-kierunkowego — na północ i południe — rozgałęzienia drogowego.

Jedziemy na szlak wielkich inwestycji, zaczynając od Balic. Przed nami ku zachodowi wiedzie imponujący fragment — pierwszej budowanej w Polsce po wojnie — autostrady. Znakomicie prezentują się szerokie, bezkolizyjne dwie jezdnie o dwu pasmach ruchu, przedzielone pustym pasem zieleni.

Od rozgałęzienia w Balicach ruszyła budowa, omijającej centrum Krakowa, południowej drogi ekspresowej. Przez most wiślany na stopniu „Kościuszko" droga ta dojdzie w I etapie do ul Tynieckiej, w II etapie do Opatkowic, gdzie połączy się z zakopianką, w III fazie pobiegnie na wschód do drogi tarnowskiej. Rozpoczęto też w Balicach roboty dla przedłużenia stąd autostrady północnym obrzeżem Krakowa. Przystąpiono do wznoszenia estakady nad korytem i doliną Rudawy, ruszają roboty ziemne w rejonie Szczyglic. Prowadzone będą w stronę Modlnicy dla połączenia autostrady ze zmodernizowaną trasą Olkusz — Kraków. W kolejnej fazie przedłuży się autostradę z Modlnicy do Węgrzc i włączy ją tam do również zmodernizowanej drogi, biegnącej od Warszawy. Następnie kontynuować się będzie budowę autostrady na wschód do Tarnowa.

Prace przy tworzeniu rozjazdu w Balicach są trudne, bowiem wykonywane w bezpośrednim sąsiedztwie zabudowań i na uzbrojonym terenie. Z Zarządem Autostrad współdziałają tu — w b. skomplikowanym likwidowaniu starych i układaniu nowych sieci i linii energetycznych, gazowych, łączności — Naftobudowa, Instal, Elektromontaż-1, Krak. Przedsiębiorstwo Robót Telekomunikacyjnych, Okr. Zarząd Telekomunikacji, Zakład Wykonawstwa Sieci Energetycznych. W przygotowaniu gruntów bierze udział Przeds. Komunalne Urządzeń Melioracyjnych.

Z tego dwukierunkowego rozjazdu wjeżdżamy na autostradę Kraków — Chrzanów. Im dalej na zachód, tym większy tu widać ogrom prac w ciężkich warunkach geologicznych górzystego terenu i skalistego podłoża. Przez to wszystko przebiły się dla wytrasowania autostrady brygady Krak. Przedsiębiorstwa Robót Drogowych. Ułożono warstwy nawierzchni, na które przychodzi warstwa tzw. ścieralna.

W swej zasadniczej konstrukcji gotowe są też 24 obiekty wzniesione na trasie przez Kieleckie Przeds. Robót Mostowych: estakady, rozpięte nad autostradą mosty dróg ruchu tranzytowego i lokalnego. Zatrzymujemy się na dwu największych estakadach, spoczywających na dziesiątkach, głęboko wbitych w podłoże, żelbetowych pali. Jedna z nich przerzucona między wzgórzami — na wysokości kilkunastu metrów — nad wsią Morawica (kolidujące domy wyburzono, przeprowadzono mieszkańców) liczy kilkaset metrów długości. Druga, o długości kilkaset metrów, przerzucona została na wysokości kilkadziesiąt metrów w Tataruchach nad lasem i linią kolejową.

Na szlaku Kraków — Chrzanów zostały jeszcze dalsze ogromne i pracochłonne roboty wykończeniowe. Zarówno na samej autostradzie, jej poboczach, obrzeżach, jak przy wzniesionych obiektach. Pomogą różne zakłady, zwłaszcza leżące wzdłuż autostrady, a także mieszkańcy w czynie społecznym. Zarząd Miejskiej Zieleni zajmie się zazielenieniem skarp, obrzeży, pasa między jezdniami autostrady.

Podkreślić należy, że trwa budowa odcinka autostrady od tzw. wschodniej obwodowej GOP, tj. od Mysłowic do Katowic. Prace tu jeszcze trudniejsze, gdyż wykonywane na terenach szkód górniczych. Trwają przygotowania do robót na kolejnym odcinku tj. od Mysłowic do Chrzanowa.

Warto dodać, że na szlaku Kraków — Chrzanów prowadzi się też roboty ziemne wkraczające w jeden z przewidzianych, przepiękny teren śródleśny, gdzie wzniesiony zostanie zajazd dla podróżnych. Bowiem w przyszłości przy autostradzie — na trasie jej biegu przez wzniesienia i lasy pasma tenczyńskiego — planuje się bardzo atrakcyjne miejsca postojowe, a wśród nich również zajazdy z restauracjami i kawiarniami.

BOGUMIŁA PIECZONKOWA

Spółka z przemysłem

Wrocławska Politechnika, jako jedna z czterech uczelni w Polsce, uruchomiła Centrum Uczelniano-Przemysłowe. Bazą dla Centrum stał się Instytut Technologii Elektronowej Politechniki. Centrum zyskuje partnerów w różnych resortach, nawiązując współpracę z zakładami przemysłowymi. Dla niektórych partnerów przemysłowych Centrum spełnia rolę zaplecza naukowo-badawczego. Korzysta z tego m. in. „Unitra-Dolam" we Wrocławiu. Ponad 50 proc. opracowań wykonywanych w Instytucie na rzecz tej firmy wiąże się z aktualnymi problemami bieżącej i projektowanej produkcji.

KRAKÓW W PIERWSZOMAJOWE ŚWIĘTO

W Święto Pracy 1 Maja 1980 r. zostanie zorganizowany w Krakowie pochód mieszkańców miasta. Rozpocznie się on po przemówieniu I Sekretarza KC PZPR Edwarda Gierka na manifestacji pierwszomajowej w Warszawie. Przemówienie będzie retransmitowane przez sieć nagłaśniającą trasę pochodu o godz. 10.00.

Tradycyjny pochód pierwszomajowy w Krakowie przejdzie ul. Westerplatte i ul. Basztową, przy której znajdować się będzie Trybuna Honorowa. Oto plan zbiórek poszczególnych dzielnic. Liczby od 1 do 14 oznaczają kolejność wejścia poszczególnych grup kolumn na główną trasę pochodu.

MIEJSCA ZBIÓREK

Poczty sztandarowe i Krakowski Komitet Obchodów Święta Pracy 1 Maja w Krakowie: plac przed Komitetem Krakowskim PZPR przy ul. Solskiego. Zbiórka o godz. 9.30.

Zasłużeni działacze ruchu robotniczego i kombatanci: ul. Westerplatte (na wprost gmachu **KK PZPR). Zbiórka o godz. 9.30.**

Śródmieście: ul. Westerplatte (czoło na wysokości Kopernika), ul. Bohaterów Stalingradu (od Dietla do Waryńskiego), ul. Waryńskiego, ul. Bernardyńska, ul. Kopernika, ul. ul. Lubicz i Modrzewskiego (od Rakowickiej do Ronda).

Podgórze: ul. Stradom, ul. Krakowska (od Mostu Kościuszki), ul. Bohaterów Stalingradu.

Krowodrza: ul. Grodzka (od Placu Wiosny Ludów do Wawelu), ul. ul. Reymonta, Krupnicza, pl. przed Nowym Gmachem Akademii Rolniczej, Oleandry, ul. Bernardyńska, ul. Sienna i Mały Rynek, ul. ul. Pawia i Worcella.

Nowa Huta i Huta im. Lenina: ul: ul: Lubicz i Powstańców Warszawy (od strony Ogrodu Botanicznego).

PARKINGI

Śródmieście: ul. ul. Reja, Botaniczna, Librowszczyzna, Sarego (w godz. 7—12.30) oraz pl. Szczepański, Szczepańska i Bracka (w godz. 7—14), Podgórze: ul. ul Miodowa, Berka Joselewicza, Dietla, Rzeszowska, Węgłowa, Józefa (w godz. 8—13) oraz pl. Biskupi, Szlak, Teresy, Batorego (w godz. 10—14), Krowodrza: ul. ul. Mały Rynek, Na Gródku, Poselska, Idziego, Koletek, Kanonicza i Zacisze (w godz. 9—14). Nowa Huta i Huta im. Lenina: ul. ul. Zygmunta Augusta, pl. Dworcowy, Strzelecka, Ariańska (w godz. 10—14), Szlak, Teresy i al. Słowackiego — prawa strona (w godz. 10—15).

TRASY DOJŚCIA GRUP KOLUMN DZIELNICOWYCH DO GŁÓWNEJ TRASY POCHODU I KOLEJNOŚĆ PRZEJŚCIA W POCHODZIE UL. WESTERPLATTE I UL. BASZTOWĄ.

Śródmieście:

1. Westerplatte — Basztowa, 2. Bohaterów Stalingradu — Westerplatte — Basztowa, 3. Waryńskiego — Westerplatte — Basztowa, 4. Bernardyńska — Waryńskiego — Westerplatte, 5. Kopernika — Westerplatte — Basztowa, 6. Lubicz i Modrzewskiego — Basztowa (rozwiązanie po 11.30): 1 Maja, Solskiego, Szczepańska, pl. Szczepański).

Podgórze:

7. Krakowska — Stradom — Waryńskiego — Westerplatte — Basztowa, 8. Bohaterów Stalingradu — Westerplatte — Basztowa (rozwiązanie po 12.05: Łobzowska, pl. Biskupi, Batorego, Szlak, Teresy).

Krowodrza:

9. Grodzka — Wawel — Waryńskiego — Westerplatte — Basztowa, 10. Podzamcze (grupy przybyłe z ulic Reymonta, Krupniczej, pl. przed Nowym Gmachem AR i Oleandry — al. Mickiewicza, — Manifestu Lipcowego — Straszewskiego) Waryńskiego — Westerplatte — Basztowa, 11. Bernardyńska — Waryńskiego — Westerplatte — Basztowa, 13. Pawia oraz Worcella — Basztowa (rozwiązanie po 12.40).

Nowa Huta i Huta im. Lenina:

14. Lubicz i Powstańców Warszawy — Basztowa (rozwiązanie po 13.15: Łobzowska, al. Słowackiego).

SŁUŻBA ZDROWIA

W miejscach zbiórek i na trasie pochodu czynne będą ruchome punkty lekarskie Pogotowia Ratunkowego (od godz. 9 do zakończenia pochodu).

Ostre dyżury w przypadkach nagłych i ewentualnych zachorowań uczestników Pochodu: chirurgia, chirurgia dziecięca, laryngologia i okulistyka — Szpital Nowa Huta, urologia — Szpital WSR, ul. Wrocławska 1, neurologia — wg rejonizacji, ginekologia — wg rejonizacji, choroby wewnętrzne — wg rejonizacji.

IMPREZY KULTURALNE

Dzielnica Śródmieście:

30 kwietnia: Pomnik Proletariatu godz. 16 — Capstrzyk harcerski, Rynek Główny godz. 16—20 Program estradowy.

1 maja: Rynek Główny godz. 15—21 — Występy krakowskich dziecięcych zespołów folklorystycznych, Barbakan godz. 16—20 Koncert zespołów jazzowych, godz. 21—23 Plenerowa projekcja filmu fabularnego „Kochaj albo rzuć" reż. S. Chęciński, Plac Wolnica godz. 17—20 Występy zespołów wokalno-instrumentalnych, godz. 20—21.30 Film fabularny „Halo szpiebródka" reż. M. Jahoda i J. Rzeszowski, Festyny osiedlowe godz. 17—20: os. Akacjowe, os. Dąbie, os. Prądnik Czerwony.

Dzielnica Krowodrza:

30 kwietnia: Błonia Krakowskie godz. 17 Capstrzyk harcerski.

1 maja: Park im. H. Jordana godz. 17—20 Koncert z udziałem aktorów scen krakowskich, Park im. St. Wyspiańskiego godz. 17—20 Występy kapel podwórkowych, Festyny ludowe godz. 17—22: Mydlniki, Olszanica, Tonie.

Dzielnica Nowa Huta:

1 maja: Zalew godz. 16—21 Występy zespołów folklorystycznych i estradowych z Kombinatu HiL, Osiedle Wysokie godz. 16—19 Występy zespołów artystycznych młodzieży szkół średnich Nowej Huty, Festyny sportowo-artystyczne godz. 17—20: os. Łęg, os. Tysiąclecia, os. Na Stoku, os. Złota Jesień.

Dzielnica Podgórze:

30 kwietnia: Stadion KS „Korona" godz. 16 Capstrzyk harcerski.

1 maja: Park im. Bednarskiego godz. 16—19 Program — „Piękna nasza Polska cała", Stadion KS „Borek" godz. 16—21 Występy Orkiestry dętej KZS 1 zabawa ludowa, Osiedle Piaski Wielkie godz. 16—21 Występy Zespołu „Inter-Folk", Kapeli „Dobczyckie Werdebusy" i zabawa ludowa.

CO KIEDY GDZIE

ŚRODA **30** KWIETNIA Mariana Katarzyny

CZWARTEK **1** MAJA Święto Pracy Filipa

TEATRY

Środa

Słowackiego 19.15 Sto rąk, Sto sztyletów (przedst. zamkn., abonamenty nieważne). **Miniatura** (pl. św. Ducha 2) 19.30 Cudzoziemka. **Modrzejewskiej** 19.15 Romans z wodewilu (abonamenty nieważne). **Scena Forum** 17 Wieczory Poetyckie Starego Teatru (abonamenty nieważne). **Kameralny** 19.15 Zabawa, Na pełnym morzu. **Bagatela** 16, 19.30 Kram z piosenkami. **Muzyczny** (ul. Lubicz 48) 19.15 Polska krew. **Groteska** 16 Noc po balu (wid. dla młodz.). **Jama Michalika** 22 Kabaret — Diabli nadali.

Czwartek

Teatr STU (al. Krasińskiego 16) 19 Wydrążeni ludzie.

KINA

Środa

Kijów 15.30, 19.45 Przeminęło z wiatrem (USA l. 12). **Uciecha** 16, 18, 20 Syberiada cz. I (radz. l. 18). **Warszawa** — Konfrontacje '79 — 16.30, 18.30, 20.30 Syberiada cz. II (radz. l. 18). **Wolność** 15.45 Zwolnienie warunkowe (USA l. 18), 18 — seans zamkn., 20.15 Prywatne piekło (USA l. 15). **Wanda** — Konfrontacje '79 — 15.30, 17.30, 19.30 Syberiada cz. II (radz. l. 18). **Mł. Gwardia** 15, 17.15 Porwanie Savoi (radz.-pol. l. 12), 19.30 Ryzykant (USA l. 15). **Wrzos** (Zamojskiego 50) 15.45, 18, 20.15 Zmory (pol. l. 18). **Świt** (os. Teatralne 10) 15.45, 18, 20.15 Ojciec królowej (pol. b.o.). **Mała sala** 15, 17, 19 Taczanka z południa (radz. l. 12). **Światowid** (os. Na Skarpie 7) 15.30, 18, 20.30 Lot nad kukułczym gniazdem (USA l. 18). **Mała sala** 15.30, 18.30 Prawdziwe życie Drakuli (rum. l. 15). **Kultura** (Rynek Gł. 27) 14, 16, 18, 20 Policja dziękuje (wł. l. 18). **Mikro** (Dzierżyńskiego 5) 16, 18, 20 Skradziona kolekcja (pol. l. 12). **Dom Żołnierza** (ul. Lubicz 48) 15.45 Milczący wspólnik (kanad. l. 18). **Związkowiec** (ul. Grzegórzecka 71) 20.15 Imperium namiętności (jap. l. 18). **Wisła** — niecz. **Maskotka** (Dzierżyńskiego 55) 15.30, 17.30 Zabawka (fr. l. 12), 19.30 Dupont Lajoie (fr. l. 18). **Pasaż** (Pasaż Bielaka) 14 Colargol na Dzikim Zachodzie (pol. b.o.), 16, 18, 20 Ofiara namiętności (hiszp. l. 18). **Podwawelskie** (ul. Komandosów) 16, 18 Jenny i Toby wśród dzikich zwierząt (USA b.o.), DKF Klaps 19.30 Szpital przemienienia (pol.). **Ugorek** (os. Ugorek) 15 Cenny depozyt (fr. l. 12), 17, 19 Lęk wysokości (USA). **Sfinks** (Majakowskiego 2) 16, 18, 20 Wersja pułkownika Zorina (radz. l. 15).

Czwartek

Kijów 16.30 Przeminęło z wiatrem. **Uciecha** 15.45, 18, 20.15 Garączka sobotniej nocy (USA l. 15). **Warszawa** — Konfrontacje '79 — 11, 13.15, 16.30, 18.30, 20.30 Syberiada cz. II (radz. l. 18). **Wolność** 15.45 Zwolnienie warunkowe 18, 20.15 Prywatne piekło. **Wanda** — Konfrontacje '79 — 10, 12.15, 15.30, 17.30, 19.30 Syberiada cz. II (radz. l. 18). **Mł. Gwardia** 15.30, 17.45 Porwanie Savoi, 20 Ryzykant **Wrzos** 15.45, 18, 20.15 Zmory. **Świt** 15.30 Ojciec królowej, 17.45, 20.15 Niewinne (wł. l. 18). **Mała sala** 16, 19 Narodziny gwiazdy (USA l. 15). **Światowid** 15.30, 18, 20.30 Lot nad kukułczym gniazdem. **Mała sala** 15, 17, 19.15 Ostatni skok gangu Olsena (duń. l. 12). **Kultura** 14, 16, 18, 20 Policja dziękuje. **Mikro** 16, 18, 20 Wielki sen (ang. l. 15). **Dom Żołnierza** — niecz. **Związkowiec** 15.45 Życie Chikuzana (jap. l. 15), 18, 20 Imperium namiętności (jap. l. 18). **Wisła** — niecz. **Maskotka** 16, 18.30 Rocky (USA l. 15).

WYSTAWY

MUZEA

Środa — Czwartek

W czwartek — 1 maja wystawy i muzea nieczynne.

Wawel — komnaty (śr. 12—18), „Wawel zaginiony" (śr. 10—15.30), **Zamek i Muzeum w Pieskowej Skale** (śr. 10—16). **Muzeum Lenina**, Topolowa 5: Lenin w Polsce, Lenin a współcz. (śr. 9—17 wst. wol.), **Kr. Jadwigi 41** (śr. 9—15), **w Poroninie:** Lenin na Podhalu (śr. 8—16 wst. wol.), **w Białym Dunajcu** (śr. 9—16 wst. wol.), **Muzeum Historyczne**, św. Jana 12: Militaria, zegary (śr. 10—18), **Krzysztofory**, Rynek Gł. 35: Tradycje krak. (śr. 10—14), **Dom Matejki**, Floriańska 41: Uzbrojenie w dawnej Polsce wg rys. J. Matejki (śr. 10—16), **Etnograficzne**, pl. Wolnica 1: Polska kultura lud., Biżuteria lud. Środk. Wschodu (śr. 10—15), **Arkady**, pl. Szczepański 3a: Mal. T. Wodnickiego (śr. 11—18), **Pryzmat**, Łobzowska 3: Mal. J. Dudy-Gracza (śr. 10—18), **ZPAF** ul. św. Anny 3: Wyst. fotografii prac członków Krak. ZPAF (śr. 10—18), **Pałac Sztuki**, pl. Szczepański 4: Grafika P. Picassa (śr. 10—17), **Dworek J. Matejki w Krzesławicach**, ul. Kruczkowskiego 5 (śr. 10—17), **al. Róż 3**: Dawne widoki Polski (śr. 10—17), **KMPiK**, Mały Rynek 4: Graf. P. Zaborowskiego, **Rydlówka**, Tetmajera 28 (śr. 11—14), **Międzynarodowy Salon Fotografii**, ul. Boh. Stalingradu 13: Polski Wrzesień 1939 (śr. 9—21), **Kopalnia Soli** (śr. 7—12 i 14—19), **Muzeum Żup Krak.**, Wieliczka (śr. 8—19), **Fotosalon**, KDK, Rynek Gł. 27: Między hist. a współcz. (śr. 14—20), **Galeria EMCEKA**, Rynek Gł. 25: Mal. M. Toporowicza (śr. 11—19), **Gal. Fotografia-Video**, Solskiego 24: Dokumentacja wyst. sztuki akustycz. (śr. 10—18), **Galeria 2**, KDK, Rynek Gł. 27: Wyst. makat — I. Szaszkiewicz (śr. 14—18), **KMPiK**, Nowa Huta, pl. Centralny: Nigdy więcej wojny (śr. 10—20), **Pawilon Wystawowy**, pl. Szczepański 3a: Rzeźba roku 79 (śr. 11—18), **BWA**, Ośrodek Cricot 2, Kanonicza 5: Idee Teatru Cricot 2 (śr. 11—18), **Galeria Krzysztofory**, ul. Szczepańska 2: Prace M. Pinińskiej-Bereś (śr. 11—17), **Floriańska 34: A. Chwastowicz — Temat muz. w obrazach** (śr. 10—18), **Krakowska Dominikańskie**, Stolarska 8/10: Mal. J. Nowosielskiego (śr. 11—19), **Galeria Desy**, św. Jana 3: Mal. K. Pustelnika (śr. 11—19).

DYŻURY

Środa — Czwartek

Pogot. MO, tel. 97, **Straż Poż.** 98, **Pogot. Ratunkowe:** Łazarza 14: wypadki tel. 99, zachorowania i przewozy 238-33, porady stomatologiczne w przypadkach nagłych (20—7, czw. 14—7), ambulatorium okulistyczne (całą dobę), Rynek Podgórski 2: 625-50, 657-57, Nowa Huta 422-22, Lotnisko Balice 190-29, Niepołomice 198, Sieciechowice, tel. Iwanowice 60. **Dyżury szpitali:**

Środa

Chir. Trynitarska 11, **Chir. dziec.** Prądnicka 35, **Urolog.** Grzegórzecka 18, **Laryng.** Kopernika 23a, **Okulist.** Witkowice, **Neurologia** oraz inne oddziały szpitali wg rejonizacji.

Czwartek

Chir., Chir. dziec., Laryng., Okulist. N. Huta, os. Na Skarpie 65, **Urolog.** Wrocławska 1, **Neurologia** oraz inne oddziały szpitali wg rejonizacji.

Dyżurne poradnie: internist., pediatr., gabinet zabiegowy (18—21), zgłoszenia wizyt domowych (18—20), w niedzielę dochodzi stomatologiczna (8—14), wizyty domowe (8—13), dla Śródmieścia al. Pokoju 4, tel. 181-80, 183-96, dla Nowej Huty: os. Jagiellońskie bl. I, tel. 856-26, dla Krowodrzy: ul. Galla 24 tel. 721-35, dla Podgórza: ul. Kutrzeby 4, tel. 618-55, 650-99. **Inf. Służby Zdrowia:** tel. 205-11 (całą dobę). **Punkt Inf. Aptecznej**, tel. 107-65 (8—15, czw. niecz.), **Inf. o aptekach:** Rynek Gł. 42, Waryńskiego 24, Pstrowskiego 94, Wrocławska 48/52, Nowa Huta Centrum A bl. 4, Myślenice, Rynek 10, Proszowice, ul. 1 Maja 51 (8—20). **Inf. Toksyk.** Kopernika 26, tel. 199-99. **Inf. akcji „W"**, tel. 606-80 (8—17, czw. niecz.), **Lek. Spółdz. Pracy — Wizyty domowe lekarzy chorób dzieci** (codz. 16—23, czw. 8—23), **oraz lekarzy kardiologów** (codz. 16—23.30, czw. niecz.), tel. 295-78, 225-66, **Ośrodek Inf. dla Inwalidów**, ul. 1 Maja 5, tel. 228-11 (pon. śr. piąt. 16—18). **Krak. Tow. Świadomego Macierzyństwa**, Młodz. Poradnia Lekarska, ul. Boh. Stalingradu 13, tel. 278-08 (9—18, czw. niecz.), **Inf. o poradnictwie prawno-społ., wych.-zawod. i in.** 254-74, 231-64 (8—16), **Tel. Zaufania** 371-37 (16—22), **dla dzieci i młodzieży** 611-42 (14—18, czw. niecz.), **Milicyjny Telefon Zaufania** 216-41 (całą dobę), **Inf. kolej. zagr.** 241-82, 222-48, **kraj.** 223-33. **Inf. Turyst.** „Wawel-Tourist" ul. Pawia 8, tel. 260-91, 204-71 (8—18, czw. 8—14), 646-60 (6.30—22), **Inf. Kult.**, KDK, Rynek Gł. 27, pok. 144, III p. tel. 244-02 (11—18), **Inf. o Usługach**, Floriańska 20, tel. 271-30, 228-90 (7—18, czw. niecz.), Nowa Huta, os. Zgody 7, tel. 447-31 (8—18, czw. niecz.) **Pomoc Drogowa PZM**, ul. Kawiory 3 tel. 755-75 i 748-92 (7—22).

APTEKI

Środa — Czwartek

Dyżury nocne: Rynek Gł. 42 (tlen), Waryńskiego 24, Długa 88, Dzierżyńskiego 36 b, Rynek Podgórski 9, Pstrowskiego 94 (tlen), N. Huta, Centrum C bl. 6 (tlen), N. Huta, Centrum A bl. 3 (tlen).

Czwartek

Dyżury dzienne jak wyżej.

RÓŻNE

ZOO (Lasek Wolski) od godz. 9—17.

Ogród Botaniczny (Kopernika) od 9 do zmroku.

RADIO

Środa

Program I

Wiadomości: 15, 19, 20, 21, 22, 23, 0.01, 1, 2, 3, 4, 5

16 Tu Jedynka. 17.30 Radiokurier. 18 Tu Jedynka. 18.25 Nie tylko dla kierowców. 18.33 Z teatrem I Armii na szlaku zwycięstwa. 19.15 Przeboje sprzed lat. 19.40 Kantele — nar. instrument Finlandii. 20.05 Śladem naszych interwencji. 20.10 Ork. w rep. popularnym. 20.40 Mistrzowie nastroju. 21.05 Kronika sport. 21.15 Kom. Tot. Sport. 21.20 Koncert Chopinowski. 22.20 Tu Radio Kierowców. 22.23 Mag. Kult. 23 Wita Was Polska.

Program II

Wiadomości: 21.30, 23.30

16 Gra Ork. Studia S-1. 16.10 Gitara Segovii. 16.40 Najwyższe z rzemiosł — o sztuce przekładu mówi H. Olędzka. 17 Aktorzy i pios. 17.20 Pięć minut sławy — słuch. J. Abramowa. 18.25 Plebiscyt St. Gama. 18.30 Echa dnia. 18.40 Publ. ekonom. 19 Koncert wiecz. 19.40 Dom i my. 19.50 Len roślina opłacalna. 20 Publ. kraj. 20.20 Fragm. opery W. Żeleńskiego — Konrad Wallenrod. 21.40 I. Lidholm — Poesis per Orchestra. 22 Notatnik kult. 22.15 Szkic do portretu — A. Lundquista. 22.30 Mag. studencki. 23.35 Co słychać w świecie. 23.40 Jazz.

Program III

Wiadomości: 17, 19.30, 22

17.05 Muz. poczta UKF. 17.40 Wszystkie nagr. Ch. Parkera. 18.10 Polit. dla wszystkich. 18.25 Czas relaksu. 19 Codz. pow. w wyd. dźwięk. E. M. Remarque: Noc w Lizbonie — odc 1. 19.35 Opera tyg. 19.50 Czarna brygada — odc. pow. K. Pruszyńskiego. 20 Między wierszami. 21 L. Beethovena opera omnia. 22.08 Gwiazda siedmiu wiecz. 22.15 Trzy kwadranse jazzu. 23 Nowe przekłady z poezji radz. 23.05 Między dniem a snem.

Program IV

Wiadomości: 16.40, 22.55

16.45 Z fonoteki Stereo (Kr). 17.20 Nasze sprawy — aud. dla młodz. (Kr). 17.35 Miniatury skrzypcowe — gra H. Szeryng (Kr — Stereo). 17.45 Panorama muz. (Kr). 18.25 Kalejdoskop nauki. 18.40 O zdrowie człowieka. 18.55 Konk. popularnonauk. 19 Studium wiedzy polit.-społ. 19.15 Lek. jęz. hiszp. 19.30 St. Stereo zaprasza. 21.20 W. Conover przedstawia. 21.50 NURT — filozofia. 22.15 Analiza wartości wyrobów. 22.35 Prawdy i legendy pamiętników — T. Makowski.

Czwartek

Program I

6 Sygnały 1-Majowe. 9.30 Studio 1-Majowe. 14 Tańce pols. 14.30 Strofy o pracy — wiersze pols. poetów. 15 Koncert życzeń. 16.05 Teatr PR — Świadkowie i dok. — Republika zagłębiowska — słuch. dok. J. Dyl. 17.05 Piękna nasza Polska cała. 17.30 Suita pols. — A. Kurylewicza. 18.05 Zanim nastąpi wodowanie — rep. 18.25 Suita pols. A. Kurylewicza cz. II. 19.30 Przy muz. o sporcie. 20 Koncert muz. pols. 21.05 Muz. jazz. 21.30 Wiecz. zabawy. 22.30 Majowy festyn z pios. 23.05 Inf. sport. 23.15 Majowy festyn z pios.

Program II

7.35—Koncert poranny. 8.30 Ukochany kraj — śpiewają zesp. Mazowsze i Śląsk. 9 „Trzy salwy" — wiersze Wł. Broniewskiego, St. Standego, W. Wandurskiego. 9.30 Studio 1-Majowe. 14 Tańce pols. 14.35 Dla was grajmy i śpiewajmy. 15 Rad. Teatr dla Młodz. — Przykro ci tato — słuch. J. Grzymkowskiego. 15.25 Koncert zesp. Camerata academica. 16.30 Młodzi muzycy na rad. antenie. 17.05 Teatr PR Jarosław Dąbrowski — słuch. B. Urbanowskiego. 18.05 Nowe nagr. rad. 18.35 Fel. publ. kraj. 18.45 Majowe święto — opowiadanie W. Perzyńskiego. 19.15 Koncert wiecz. muz. pols. 20 Były takie maje. 21.30 1 Maja w kraju i na świecie. 22.10 Koncert muz. staropolsk. 22.30 Proszę państwa już maj. 23 F. Chopin — Trio fortepian. g-moll. 23.35 Publ. międzynar. 23.40 Jazz.

Program III

8.35 Dom w malwy malowany — pios. Alibabek. 9 Czarna brygada — odc. pow. K. Pruszyńskiego. 9.10 Ślady w obłokach — pios. Skaldów. 9.40 Transm. z uroczystości 1-Majowych, w Warsz. (pr. I). 10.30 Ballady na gitarę. 10.45 St. Dobiasza życiorys własny — dzieciństwo. 10.55 Ballady na fortepian. 11.10 St. Dobiasza [...] — młodość. 11.20 Ballady na saksofon. 11.35 St. Dobiasza [...] — od września do maja. 11.45 Ballady na flet. 12 St. Dobiasza [...] — odbudowa. 12.10 Ballady na wibrafon. 12.25 St. Dobiasza [...] — zostać sobą. 12.35 Ballady na ork. 13 Żyj kolorowo — pios. E. Bem. 13.25 Pastisze zesp. Chałturnik. 13.45 Krajobraz z wilgą i ludzie — pios. M. Grechuty. 14.05 Mazurki M. Szymanowskiej. 14.30 A my będziemy świętowali — Warszawa sprzed 90 lat. 15 Mazurki K. Szymanowskiego. 15.20 Szedł chłopiec ze swoją dziewczyną — pios. Ł. Prus. 16 Kraków szuka przyjaciół. 16.20 Muz. majówka. 17 Moje okno — wiersze i pios. A. Łamitinginy. 17.30 Muz. majówka. 18.20 W maju na Saskiej Kępie. 18.32 Muz. majówka. 19.35 Opera tyg. 19.50 Czarna Brygada — odc. pow. K. Pruszyńskiego. 20 Kwiaty ojczyste — pios. Cz. Niemena. 20.40 Poczciwych Polaków wizerunek własny. 21 Haydn i Mozart pod batutą J. Maksymiuka. 22.08 Gwiazda siedmiu wiecz. 22.15 Codz. pow. w wyd. dźwięk. E. M. Remarque: Noc w Lizbonie. 22.45 Kochałem panią — pios. S. Krajewskiego. 23 Wiersze egzotyczne (1). 23.05 Jazz. koncert koncertów.

Program IV

8.05 Co niesie dzień (Kr). 9 Poranek lit.-muz. (Kr). 9.30 Studio 1-Majowe. 10 Fragm. z oper kompozytorów pols. 11 Śladami naszych dokonań. 11.30 Zielone serce przyrody. 12.05 Koncert muz. pols. (STEREO). 12.45 Utw. W. Lutosławskiego (STEREO). 13.30 S. Richter — gra III koncert fortepianowy Beethovena (STEREO). 14.10 Theatrum w Zamościu. 14.40 Grają i śpiewają Skaldowie. 15 Teatr PR — Bohuszewiczówna — słuch. dok. w opr. Z. Zawadzkiej. 15.50 Wolna Grupa Bukowina. 16.05 Spraw. z uroczystości 1-Majowych (Kr). 16.20 Barwy przyjaźni (STEREO — Kr). 17.10 Koncert muz. pols. (STEREO — Kr). 18 Kalejdoskop nauki. 18.30 Pomnikowe legendy. 18.45 Mansarda przy ul. Mazurskiej. 19 Pierwszomajowe St. Stereo.

TELEWIZJA

Środa I

15.20 Pr. dnia. 15.25 NURT Pedagogika. 15.55 Obiektyw. 16.15 Dziennik. 16.30 Dla dzieci: Skakanka. 16.55 Losowanie Express Lotka i Małego Lotka. 17.05 Dom i my. 17.15 Dzień dobry w kręgu rodziny. 17.35 Skarbiec. 18.00 „Bieriozka" — film dok. 18.30 Studio TV Młodych. 18.50 Dobranoc. 19 „Szturm na Berlin" — pr. film. 19.30 Dziennik TV. 20.10 Między wrześniem a majem „Dzień oczyszczenia" — pol. film fab. 21.55 XYZ — cz. 1. 22.25 Konfrontacje — Morze... dla kogo — pr. publ. międzynar. 22.45 XYZ — cz. 2. 23.15 Dziennik.

Środa II

16 Pr. dnia. 16.05 Jęz. ros., kurs podst. 16.35 Jęz. ang., kurs podst. 17.05 Kino TDC „Przyjaciele z areny" — odc. pt. „Przejażdżka" radz. film fab. 17.30 Antykwariat — Księgi dziwne i ciekawe. 18 I liga piłki nożnej. 18.50 Urodziny miasta — rep. 19.10 Kronika (Kr.). 19.30 Dziennik TV. 20.10 „Świat na małym ekranie" — „Gibraltar" — czech. film dok. 20.45 Przedmioty — pr. publ. kult. 21.10 24 godziny. 21.20 Wszystko już było — Aktorzy śpiewają cz. 2, pr. muz. 21.55 Pegaz młodych. 22.25 Pr. dla rodziców — Bez recept — Wych. artyst. — co to?

Czwartek I

8.30 Pr. dnia. 8.35 Dziennik. 9 Transm. z uroczystości pierwszomajowych. 15 Majowa estrada folkloru. 15.55 „Rzeczpospolita babska" — pol. film fab. 17.45 „W świecie dzikich zwierząt" — „Bóbr" — amer. film fab. 18.30 Teatr TV J. Rybowicz „Najpiękniejsze opowiadanie świata", 19 Wieczorynka. 19.30 Dziennik TV. 20.10 Koncert 1-Majowy — międzynar. pr. estrad. 21.05 KIF „Małżeństwo po włosku" — wł.-franc. film fab.

Czwartek II

15 Blok pt. „Dzień w Interstudio" — omów. pr. 15.05 Tylko dla dzieci anim. filmy dla najmłodszych. 15.30 Karel Gott zaprasza — pr. rozr. TV CSRS. 15.45 „Tajemnice wokół nas" — pr. studyjno-film. 16.30 Wakacje na ziemi — pr. rozr. CSRS. 17.10 Karel Gott zaprasza. 17.20 Pokonać siebie — pr. studyjno-film. 17.55 Karel Gott zaprasza. 18.05 W cztery strony świata. 19.10 „Czas i moda" — etiuda film. 19.30 Dziennik TV. 20.10 „Marność nad marnościami" — radz. film fab. 21.25 Na estradach Interwizji — pr. rozr.

„Echo Krakowa"

DZIENNIK Robotniczej Spółdzielni Wydawniczej „Prasa — Książka — Ruch", ul. Wiślna 2.

REDAGUJE KOLEGIUM: Teresa Stanisławska — redaktor naczelny, Czesław Morawetz — z-ca red. naczelnego, Krzysztof W. Kasprzyk — sekretarz odpowiedzialny, Helena Noskowicz, Marian Nowy — członkowie kolegium.

ADRES REDAKCJI: „Echo Krakowa", ul. Wiślna 2. 31-007, Kraków („Echo Krakowa", skrytka pocztowa 64, 30-960 Kraków). Telefony: centr. 275 88, redaktor naczelny: 246-78, zastępca redaktora naczelnego: 294-99, sekretarz odpowiedzialny 239-23, dział miejski: 219-48 i 211-87, dział łączności z czytelnikami: 289-87, dział sportowy: 292-32, Biuro Ogłoszeń: 270-83.

echo KRAKOWA NOTES REPORTERA

Przed 1 Maja pracownicy pionu ruchu MPK społecznie, w czynie partyjnym umyli 101 zadaszeń i wiat przystankowych, a także wyczyścili i pomalowali dwa punkty kontroli ruchu oraz 30 ławek znajdujących się w ich otoczeniu. Wartość prac wyniosła ponad 50 tys. zł. (ja)

*

W Zespole Szkół Łączności przy ul. Zielnej w Krakowie została otwarta Izba Pamięci i Tradycji Narodowej. W poszczególnych jej działach zgromadzono materiały dotyczące martyrologii narodu polskiego w latach 1939—45, walk narodowo-wyzwoleńczych w okresie II wojny światowej oraz tradycji tej szkoły noszącej imię Obrońców Poczty Gdańskiej.

*

Dochód z galowego koncertu Zespołu Pieśni i Tańca spółdzielczości pracy „Krakowiacy" (20 tys. zł) został przeznaczony na budowę statku „Dar Młodzieży". (Z)

*

Mieszkańcy Kłaja mają od dziś nowy ośrodek zdrowia. Jest to bardzo ładny obiekt — o 10 gabinetach — zapewniający doskonałe warunki pracy, pełny zakres podstawowych usług lekarskich wraz z laboratorium diagnostycznym i rentgenem.

Gminny Ośrodek Zdrowia w Kłaju zbudowany został w 3 lata, a więc jak na obiekt służby zdrowia — wyjątkowo szybko. Przysłużyli się temu sami mieszkańcy, którzy społecznie pomagali w budowie. Znaczna część kosztów inwestycji — wynoszących 12 mln zł — pokryta została z Narodowego Funduszu Ochrony Zdrowia.

Co słychać w krakowskich zakładach pracy?

Sztandar dla organizacji

Początki dzisiejszych Krakowskich Zakładów Futrzarskich były skromne. W 1948 r. mały prywatny zakład przy ul. Rzemieślniczej, własności niegdyś Dawida Steinhausa i później Perlmutera-Pomiana, przeszedł na własność państwa. 70-osobowa załoga wyprawia zdobyte w okolicy skórki królicze i baranie. Wartość produkcji nie przekraczała 8 mln zł.

Stopniowo zakłady rozbudowywały się, unowocześniały park maszynowy, rozszerzały wachlarz wyprawianych skór, zwłaszcza po nawiązaniu handlowych kontaktów z ZSRR, Mongolią, ChRL, dostarczających do wyprawy skór szlachetnych, karakułowych, kolonek, suślików, łasic, lisów polarnych. Rozpoczęto konfekcjonowanie skór, wypuszczając z taśmy pierwsze błamy, kożuszki, futra. Przyszła też kolej na wysyłki zagraniczne — początkowo w formie eksportu usług do Holandii, polegającego na szyciu futerek króliczych z dostarczonych skór, a następnie eksportu gotowej konfekcji do wielu krajów. Niewielkie przyzakładowe laboratorium mody przekształca się w duży ośrodek doświadczalny, badający nowe metody technologii wyprawy i uszlachetniania skór futerkowych, kierunki mody oraz opracowujący nowe wzory konfekcji futrzarskiej.

Zakłady rodem z robotniczego Podgórza stają się przodujące w skali kraju; w pewnym okresie są macierzystymi dla wszystkich rodzimych tego rodzaju przedsiębiorstw, a w miarę rozwoju przemysłu kuśnierskiego wiodącymi w branży futrzarskiej. Podejmują się prowadzenia firmowych sklepów w Warszawie, Lublinie, Krakowie.

Osiągnięcia mobilizują załogę do coraz lepszej pracy, uczestnictwa w różnych formach współzawodnictwa i konkursach. To zaangażowanie zyskało uznanie, wyrażające się w zdobywaniu czołowych lokat w różnych przedsięwzięciach ogólnopolskich. Na adres KZF poczęły nadchodzić listy gratulacyjne od I sekretarza KC PZPR — E. Gierka i Sekretariatu KC, zagrzewające załogę do dalszych inicjatyw w podejmowaniu stale zwiększających się zadań gospodarczych.

Obecnie zakłady, zatrudniające już prawie tysiąc pracowników, zbliżają wartość swojej produkcji do 1,5 miliarda zł, cieszą się dobrą renomą na trudnych rynkach futrzarskich krajów zachodnich.

Dzisiejsza uroczystość wręczenia sztandaru zakładowej organizacji partyjnej jest świętem dla wszystkich tam pracujących. (Z)

Młodzi przyjaciele nauk i sztuk

Minęła druga rocznica powstania **Krakowskiego Młodzieżowego Towarzystwa Przyjaciół Nauk i Sztuk** — organizacji, która w 28 kołach naukowych skupia najzdolniejszych uczniów szkół ponadpodstawowych z Krakowa i województwa ułatwiając im rozwijanie zainteresowań. Członkowie KMTPNiS zgrupowani są w 9 sekcjach tematycznych (m. in. chemii, matematyki, astronomii, historii, j. polskiego czy lingwistyki). W poszczególnych kołach naukowych młodzi przyjaciele nauk i sztuk podczas zajęć w laboratoriach i pracowniach wyższych uczelni poszerzają swe wiadomości z programu szkolnego, zapoznają się z najnowszymi kierunkami nauki, realizują prace naukowo-badawcze. Organizacji patronuje Rada Naukowa pod przewodnictwem prof. dr **Jana Kulpy** z WSP, a kieruje nią Rada Młodzieżowa, której szefem jest **Paweł Dygut**, student I roku AGH.

Członkiem Towarzystwa może zostać każdy uczeń szkoły ponadpodstawowej, który wykazuje uzdolnienia w określonej dziedzinie wiedzy i uzyska rekomendację swego nauczyciela. Zgłoszenia chętnych przyjmowane są w Pałacu Młodzieży, ul. Krowoderska 8 III p. sala nr 55 w poniedziałki (w godz. 19—20), środy (15—16) i piątki (15—17). (Wi-Gr)

W Galerii «Desa»

W Galerii „Desa" przy ul. św. Jana 3 z okazji 1 Maja można obejrzeć rzadko pokazywane **OBRAZY z LAT 50-YCH.** Autorami dzieł są wybitni polscy malarze: Jerzy Fedkowicz, Zbigniew Pronaszko i Eugeniusz Eibisch.

Osiem prezentowanych prac pochodzi z prywatnej kolekcji. Warto je obejrzeć — są przykładem dobrego i zaangażowanego malarstwa. Są też niezbitym dowodem, iż w okresie socrealizmu istnieli znakomici twórcy.

Pokaz w Galerii „Desa" trwać będzie tylko do 5 maja, a można go oglądać codziennie w godz. 11—19. (bog)

DOBRA WIADOMOŚĆ dla mieszkańców Prokocimia Nowego i Bieżanowa. W ostatnim dniu kwietnia otwarta została — długo oczekiwana przez mieszkańców — przychodnia rejonowa w os. Medyków przy ul. Teligi 8. Przychodnię wybudowano i wyposażono nakładem 18 mln zł. Zawiera gabinet internistyczny, ginekologiczny, stomatologiczny, pediatryczny, zabiegowy, fizykoterapii, laboratorium diagnostyczne wraz z EKG. Dyrekcja Zespołu Opieki Zdrowotnej nr 4 Podgórze czyni starania o uruchomienie w najbliższej przyszłości również poradni laryngologicznej i gabinetu usprawniania ruchowego.

Przychodnia obsługuje 30 tys. mieszkańców! Jak dotąd pozbawiona jest jednak łączności telefonicznej. Dyrekcja Poczty, rzecz oczywista, zdaje sobie sprawę jaki to problem i dołoży starań, aby go jak najszybciej rozwiązać. (n)

Dla Podgórzan w majowe święto

Bieżanów — odczuwający niedostatek placówek handlowych wzbogacił się o nowy pawilon sklepowy. Połowę jego powierzchni przeznaczono na salę sprzedaży artykułów ogólnospożywczych oraz niezbędnych w każdym domu takich artykułów gospodarstwa jak naczynia i zastawa, środki czyszczącо-piorące oraz wyroby z grupy „1001 drobiazgów". Uruchomiony pod szyldem WSS „Społem" został wzniesiony „społemowskimi" siłami wykonawczymi wobec braku tzw. mocy przerobowych krakowskich przedsiębiorstw budowlanych. (Z)

Fot. Jadwiga Rubiś

NOTATNIK KRAKOWSKI

DZIŚ O GODZINIE:

✱ 18 — „POLONIA", Rynek Gł. 14 — Koncert w wyk. Andrzeja Bąka — wiolonczela i Danuty Mroczek — fortepian — prowadzi doc. Zofia Zagajewska-Szlezer. W programie: utwory Fr. Chopina. Wstęp wolny.

✱ 18 — KF „Zachęta", Prokocim Nowy, ul. Kurczaba 35 — „Flic Story" (fr.).

✱ 18 — Instytut Francuski, ul. Jana 15 — M. Jacques Marx — „L'illuminisme entre 1770 et 1820".

✱ 18 — PAN, ul. Sławkowska 17 — (s. 26) Kom. Nauk Filozof.: dr E. Paczkowska-Łagowska — „Nauki humanistyczne w poszukiwaniu metody (Dilthey a szkoła historyczna)".

✱ 19 — Klub Literatów, ul. Krupnicza 22 — Wieczór autorski Stefana Maciejewskiego — prowadzi Stanisław Balbus.

✱ 19 — „FAMA", os. Willowe 29 — Wieczór autorski Ewy Kalinowskiej.

✱ 19 — „STARÓWKA", ul. Szczepańska 5/II p. — dr J. Brzozowski — Impresje z wyprawy „Kilimandżaro 75" — cz. II.

✱ 19.30 — SPAM, ul. Mikołajska 14 — Koncert Tria Krakowskiego w składzie: J. Federowicz — fortepian, A. Cofalik — skrzypce, K. Okoń — wiolonczela — oraz otwarcie wystawy malarstwa Anny Osieckiej. Poezje Adama Ważyk. Spotkanie prowadzi mgr J. Kusiak.

✱ 20 — „ROTUNDA" — „Wiosenna Sesja Rozrywki — koncert laureatów tajnego jury XVII SFP z udziałem radia bez telewizji".

A POZA TYM:

✱ **Do 3 maja br.** czynna jest w sali drewnianej KDK (III p.) wystawa miniaturowej kolejki elektrycznej z NRD z Centralnego Klubu Młodzieży — Artura Beckera w Lipsku (od 14—18). **W salach:** lustrzanej, kominkowej i klubowej (I p.) — wystawa wyrobów Izby Rzemieślniczej (od 12—18, do 9 V). **W Galerii 2** (do 14 V) Wystawa Makat Ireny Szaszkiewicz.

Krakowska wiosna kulturalna

„Debiuty poetyckie"

W Krakowie od dawna istnieją bogate tradycje twórczości artystycznej młodzieży gimnazjalnej. Wychodziły rozmaite młodzieżowe gazetki, przed wojną a także tuż po wojnie m. in. „Młoda Rzeczpospolita", w której zdobywali ostrogi znani obecnie krakowscy dziennikarze. Po latach posuchy aktualnie trwa okres ożywienia w dziennikarskiej działalności młodzieżowej. Wyrazem tego ożywienia jest wydanie przez Krakowski Dom Kultury „Pałac pod Baranami" w porozumieniu z Kuratorium Oświaty i Wychowania „Debiutów poetyckich". „Debiuty" to próbki twórczości poetyckiej uczennic i uczniów liceów: Nowodworskiego, Sobieskiego, Witkowskiego oraz LO w Gdowie. (bog)

W KRAKOWIE

Przed 80 laty 30 IV 1900 r.

● Źle pojęty patriotyzm, wsparty naszym wręcz narodowym kultem, jaki żywimy do cudzoziemców, do znudzenia przypomina, że w Domu Derjakubowiczowskim [w Rynku Głównym] znajdowały pomieszczenie, przybywające na koronacje królewskie poselstwa, dla których nie stało już miejsca na Wawelu... Pamiętać zaś i przypominać należy, że z tego domu, nocą 20 lutego 1846 — z ostatniego ku Rynkowi okna pierwszego piętra — wprawdzie tylko restaurator, za to szczery Polak — FOCHT dał sygnał do rozpoczęcia Rewolucji Krakowskiej, oddając z pistoletu dwa strzały. Przypadkowo ubił konia pod majorem, Austriakiem, dowódcą pułku piechoty, którego żołnierze tej nocy trzymali straż w Rynku. Po ostrzelaniu okien pierwszego piętra — wróg wdarł się do domu, pojmał wszystkich mężczyzn i więził ich w kościele św. Wojciecha. Focht dla ratowania życia innych dobrowolnie przyznał się do oddania strzałów... Ciężko pokaleczony pobiciem swoją odwagę przypłacił śmiercią w kazamatach Modlina. I o tym trzeba pamiętać, czyny FOCHTA należy przypominać, nie jakieś tam poselstwa...

Koresp. Ignacego Daszyńskiego Rkps

● Hrabia profesor Tarnowski rewizytował [Lucjana] Rydla, a nie zastawszy go w domu — zostawił mu elegancki bilet z zawiniętym rożkiem. Nie mamy tak wysokich stosunków i takich wizyt nie odbieramy, nad czym ubolewamy wspólnie i każde z osobna, pocieszając się pospołu obietnicą Rydla, że następny bilet hrabiego profesora podaruje nam na pamiątkę swojej dla nas przyjaźni. Dar ów oprawimy w szczerozłote ramki i opatrzymy podpisem: Bilet historyka literatury polskiej, który nie uznawał geniuszu niejakiego Julka Słowackiego!

Koresp. Antoniego Beaupre Rkps

Gdy w Ogrodzie Botanicznym...

Wprawdzie jeszcze nie zakwitły bzy, lecz w krakowskim Ogrodzie Botanicznym UJ wiosna króluje już w pełni. Kwitną modrzewie, klony i cisy, a w tych dniach rozwiną się pąki magnolii. Pięknie wygląda też wrzosiec obdarzony małymi kwiatkami w kolorach od białego do karminowoczerwonego. Żółci się wokoło forsycja — krzew pochodzący z basenu Morza Śródziemnego, który kwitnie także na krakowskich Plantach. Rozkwitły wiosenne byliny: zawilce, pierwiosnki, fiołki oraz tulipany i azalie.

Najpiękniej jednak wygląda fritilaria (cesarska korona). Jest to kwiat wysoki na ok. 80 cm z pióropuszem liści w koronie i dzbaneczkami ceglastoczerwonych kwiatów.

Ale to wszystko warto obejrzeć samemu. Informujemy przy tej okazji, że Ogród Botaniczny UJ otwarty jest obecnie (w sezonie wiosenno-letnim) codziennie w godz. 9—19.30. (aż)

Bezpłatne kursy sióstr PCK

Przypominamy wszystkim zainteresowanym, że PCK prowadzi bezpłatne kursy opieki nad chorymi w domu. Warunkiem uczestnictwa w popołudniowym kursie jest ukończenie 18 lat i wykształcenie podstawowe.

Wszyscy kończący kurs mają zapewnione zatrudnienie w punktach opieki społecznej PCK. Również w ograniczonym wymiarze godzin.

Informacji udziela Zarząd Krakowski PCK, ul. Świerczewskiego 19 tel. 290-79. (ag)

W majowe święto ▲ Komunikacja — handel — gastronomia

RUCH KOŁOWY

W dniu 30 kwietnia od godz. 12 zostaną wprowadzone znaki zakazu zatrzymywania się i postoju na następujących ulicach: Lubicz, Powstańców Warszawy, Basztowej, Łobzowskiej, Westerplatte, Waryńskiego, Bernardyńskiej, Kopernika, Bohaterów Stalingradu, Wielopole, Grzegórzeckiej, Modrzewskiego, Szczepańskiej, Stradomiu, Krakowskiej, Dietla, Grodzkiej, Reymonta, Krupniczej, Oleandry, Siennej, Mały Rynek, Pawiej, Worcella, Manifestu Lipcowego, Straszewskiego, Podwalu, Zygmunta Augusta, pl. Dworcowym, pl. Biskupim, Marka (od ul. Krzyża do Plant), Paderewskiego, Rynek Kleparski, Krzyża, Strzeleckiej, Ariańskiej, Szlaku, Słowackiego, Reja, Botanicznej, Librowszczyźnie, Sarego, Miodowej, Berka Joselewicza, Garbarskiej, Rzeszowskiej, Węglowej, Józefa, Smoleńsk, Na Gródku, Poselskiej, Idziego, Koletek, Zacisze. Ponadto ograniczenia mogą zostać wprowadzone w innych miejscach, gdzie okaże się to niezbędne dla zapewnienia właściwej organizacji ruchu.

W dniu 1 Maja od godz. 9 nastąpi sukcesywne zamykanie ruchu kołowego w miejscach zbiórek i na trasach przemarszu kolumn pochodu pierwszomajowego. Pojazdy pozostawione w miejscach o ograniczonym postoju lub zatrzymywaniu będą usuwane z tych miejsc, a kosztami zostaną obciążeni ich posiadacze. Ograniczenia te będą stopniowo likwidowane w dniu 1 Maja po godzinie 15. Zwraca się uwagę kierujących pojazdami, że częściowe ograniczenia w ruchu będą następować w dniu 30 kwietnia ze względu na odbywające się capstrzyki harcerskie.

Komunikacja tramwajowa i autobusowa MPK w dniu 1 Maja do godz. 8.30 odbywać się będzie normalnie i po swoich trasach. Od godz. 8.30 nastąpią ograniczenia w komunikacji zbiorowej z uwagi na zamykanie ruchu kołowego.

Tramwaje — kursować będą na trasach: **nr 1:** Mistrzejowice — Rondo Mogilskie — Kapelanka — Łagiewniki, **nr 2:** Salwator — Cichy Kącik, **nr 4:** Walcownia — Rondo Mogilskie, **nr 6:** Prokocim — Borek Fałęcki, **nr 7:** Dąbie — Rondo Mogilskie — Modrzewskiego — Rakowice, **nr 8:** Salwator — os. Widok, **nr 9:** Walcownia — Kapelanka — Łagiewniki, **nr 12:** os. Widok — Cichy Kącik, **nr 17:** połowa składów na trasie: Cichy Kącik — Salwator, połowa składów na trasie: Dąbie — Modrzewskiego — Rakowice, **nr 18:** Cichy Kącik — Salwator, **nr 19:** Borek Fałęcki — Prokocim, **nr 21:** Salwator — Cichy Kącik, **nr 25:** przez ul. Modrzewskiego, **nr 27:** Walcownia — Rondo Mogilskie.

Na czas wyłączenia ruchu zostają zawieszone następujące linie tramwajowe: 3, 10, 11, 13. Pozostałe linie tramwajowe kursować będą bez zmian.

Autobusy: nr 113 kursować będzie na trasie: Wieczysta — Pilchów — Rondo Mogilskie, **nr 128** kursować będzie na trasie: Mistrzejowice — Rondo Mogilskie — Kotlarskie — Podgórska, pl. Bohaterów Getta, **nr 129** zawracać będzie na pl. Dworcowym, **nr 134** kursować będzie do hotelu Cracovia — powrót ul. Smoleńsk — Kałuży — końcówka przy kinie Kijów, **nr 144** kursować będzie na trasie: os. Podwawelskie — Konopnickiej — al. Mickiewicza — os. XXX-lecia PRL, „A" kursować będzie na trasie: Centrum Administracyjne HiL — Rondo Mogilskie. Pozostałe linie autobusowe kursować będą po swoich normalnych trasach.

W dniu 1 Maja komunikacja mikrobusowa będzie zawieszona.

HANDEL I GASTRONOMIA

Dziś czynne będą wszystkie placówki handlu detalicznego łącznie ze sklepami mięsnymi, jak w każdy inny dzień powszedni.

W dniu 1 Maja 1980 r. czynne będą: dyżurne placówki handlowo-usługowe jak w każdą niedzielę, a parkingi, dyżurne stacje benzynowe i stacje obsługi samochodów czynne będą jak w powszednie dni tygodnia. Stoiska Cepelii ze sprzedażą w Sukiennicach czynne będą od godziny 11 do 18.

W dniu 1 Maja 1980 r. w miejscach zbiórek kolumn dzielnicowych oraz na trasach przemarszu tych kolumn i u wylotu wszystkich ulic do Rynku Głównego, a także w samym Rynku Głównym wszystkie sklepy spożywcze oraz zakłady gastronomiczne uruchomią stoiska ze sprzedażą artykułów spożywczych (kanapki, wyroby cukiernicze, napoje chłodzące, mleczne, dania gorące itp.) Stoiska te czynne będą w godzinach od 9—15-ej, natomiast w Rynku Głównym od godz. 9-ej do 18-ej. Uruchomiona zostanie ponadto obnośna sprzedaż lodów, precli i słodyczy, zwłaszcza w obrębie Rynku Głównego i Plant.

Przypominamy, że w dniu 1 Maja 1980 r. na terenie całego miasta do godz. 15-ej obowiązuje zakaz sprzedaży napojów alkoholowych zawierających powyżej 4,5% alkoholu. Zakaz ten obowiązuje również w czasie trwania imprez w miejscach ich organizowania. Na stoiskach obsługujących pochód zabrania się sprzedaży piwa.

87. LIGOWY POJEDYNEK WISŁY Z RUCHEM

Jesienią było 3:0 — a dziś...?

LIGOWE pojedynki piłkarzy Wisły i Ruchu mają dla wielu kibiców futbolu w naszym kraju zawsze dodatkowy ciężar gatunkowy, są to bowiem spotkania zespołów, które najdłużej występują w naszej ekstraklasie, mają w historii tej dziedziny sportu zapisane wspaniałe karty. Więc niezależnie od sytuacji w tabeli, mecze „niebieskich" z „Białą gwiazdą" cieszą się wielkim zainteresowaniem, a trybuny stadionów w Chorzowie lub w Krakowie wypełniają się większą niż zwykle liczbą kibiców. Dzisiejsze — już 87. ligowe spotkanie będzie zapewne także dużym wydarzeniem sportowym.

Gospodarzami zawodów będą **chorzowianie**, zespół broniący tytułu mistrzowskiego, o którym wiadomo, że tego tytułu już nie obroni, bo musi walczyć o to, by uchronić się przed degradacją. Na 8 kolejek przed końcem rozgrywek pupile Chorzowa są na 13. miejscu w ligowej tabeli ze stratą do lidera aż 11 punktów, natomiast z przewagą nad duetem outsiderów (Polonia, Zawisza) tylko 4 punktów. Sytuacja zespołu trudna, stąd należy spodziewać się, iż podopieczni trenera **Leszka Jezierskiego** będą walczyli do końca sezonu w każdym meczu, szczególnie na swoim boisku, z ogromnym zaangażowaniem, ambicją, wolą zwycięstwa.

Czeka więc krakowską Wisłę bardzo trudna przeprawa, przyjdzie jej bowiem walczyć z rywalem, który nie może sobie pozwolić na dalszą stratę punktów. Zwolennicy „Białej gwiazdy" liczą jednak na sukces swych pupilów, a podstawą do tych optymistycznych nadziei jest świetna postawa zespołu w ostatnim ligowym pojedynku z zabrskim Górnikiem w Krakowie. Tak dobrze, skutecznie grającej Wisły dawno nie oglądano, posypały się więc pochwały pod adresem zawodników, wzrosły nadzieje nawet na odzyskanie mistrzowskiego tytułu.

Wisła zagrała rzeczywiście jeden z najlepszych ostatnio meczów, przewyższała rywala pod każdym względem, dając pokaz ogromnych możliwości. Czy jednak w Chorzowie będzie tak samo? **Przyzwyczaili nas krakowianie do tego, że potrafią w ciągu paru dni rozgrywać na przemian to znakomite, to kompromitujące spotkania, nie dali — jak do tej pory — podstaw do bezgranicznego zaufania im, do pełnego przekonania, iż w każdych zawodach, z każdym rywalem będą grali z pełnym zaangażowaniem, z wiarą w sukces, z bojowością. Gdyby jednak na finiszu ligowego sezonu zdołali ustabilizować formę na zgodnym ze swymi możliwościami poziomie, wówczas szanse odzyskania prymatu w polskim futbolu byłyby całkowicie realne, bowiem są wiślacy — o czym wielokrotnie pisałem — drużyną o potencjalnie wręcz ogromnych możliwościach, możliwościach jakże często nie wykorzystywanych.**

Jesienny pojedynek Wisły z Ruchem w Krakowie przyniósł pewną i wysoką wygraną „Białej gwieździe" 3:0 po efektownych bramkach strzelonych przez **Kmiecika, Nawałkę** oraz **Iwana**. Jak będzie dziś w Chorzowie? Oby podobnie...

Z pozostałych spotkań na czoło wybijają się mecze w Łodzi, gdzie dojdzie do derbów **Widzewa** z **ŁKS-em** oraz w Mielcu gdzie **Stal** podejmie lidera — **Szombierki**. Dla krakowskich kibiców bardzo ważny mecz odbędzie się w Bydgoszczy, pomiędzy **Zawiszą** i **Śląskiem**. Wygrana gospodarzy stworzy bowiem wiślakom szansę wysunięcia się na drugie miejsce w tabeli (oczywiście pod warunkiem przywiezienia obydwóch punktów z Chorzowa).

A oto zestawienie par 23 kolejki (w nawiasach wyniki pierwszej rundy): **Ruch — Wisła** (0:3), **Widzew — ŁKS** (1:1), **Lech — Arka** (0:2), **Stal — Szombierki** (1:2), **Odra — Zagłębie** (1:0), **Polonia — Legia** (1:2), **Zawisza — Śląsk** (0:1), **GKS — Górnik** (2:2). **(lang)**

Dziś także rozegrane zostaną dwa zaległe mecze o mistrzostwo II ligi pomiędzy **warszawską Gwardią** i **Avią Świdnik** oraz **Ursusem** i **Concordią Piotrków**.

Puchar dla WSP

NA STRZELNICY WSP w Krakowie rozegrano II rzut ligi międzyuczelnianej w strzelectwie sportowym. Zwycięstwo odniosła reprezentacja **WSP** — 893 pkt. przed Politechniką — 884 pkt. i AGH — 875 pkt. Indywidualnie triumfowali **Stanisław Żak** (WSP) przed Jolantą Krawczyk (PK).

W punktacji ogólnej ligi, zwycięstwo odniosła drużyna gospodarzy zdobywając po raz trzeci z rzędu **puchar Kolegium Rektorów**, który tym samym przeszedł na własność WSP.

Zawody zorganizowane zostały przez Zakład Wychowania Obronnego WSP, komisji sędziowskiej przewodniczył inż. **Jan Wasong**. **(ms)**

Notatnik sportowca

WISŁA ogłasza nabór do **sekcji pływackiej** dzieci urodzonych w 1974 r. Zapisy przyjmowane będą codziennie w godz. 17—18 na basenie Wisły przy ul. Reymonta 22.

SZKOŁA Podstawowa nr 10 ogłasza nabór do pierwszej klasy sportowej o profilu łyżwiarstwa figurowego na rok szkolny 1980/81. Warunkiem przyjęcia jest umiejętność jazdy na łyżwach oraz dobry stan zdrowia. Termin zgłoszeń upływa 10 maja, a zapisy przyjmowane będą w sekretariacie szkoły przy ul. 15 Grudnia 1.

„KRAKOWIANKA" otwiera od 1 maja basen kąpielowy (z podgrzewaną wodą) przy ul. Eisenberga. Basen będzie czynny codziennie w godz. 10—18

DLA AMATORÓW sportów wodnych — „Krakowianka" uruchomiła wypożyczalnię sprzętu nad nowohuckim zalewem (przy ul. Bulwarowej). Wypożyczalnia jest czynna w godz. 10—18.

ROZEGRANY w Wieliczce **mecz bilardowy** pomiędzy tamtejszym **Górnikiem** i **młodzieżową drużyną Nadwiślanu** zakończył się zwycięstwem **gospodarzy** 6:4.

WARENDORF. Polski pięcioboista **J. Peciak** zajął 3 miejsce podczas międzynarodowych zawodów o Puchar RFN. Zwyciężył reprezentant ZSRR **A. Starostin.**

CZĘSTOCHOWA. Znakomicie spisują się **młodzi koszykarze MKS Krakus** w eliminacyjnym turnieju VII Ogólnopolskiej Spartakiady Młodzieży. Pokonali kolejno Stal Ostrów Wlkp. 81:67 oraz Polonię Bytom 62:54 i prowadzą w swojej grupie bez straty pkt.

SPLIT. Lekkoatletka NRD **R. Fuchs** ustanowiła tam rekord świata w rzucie oszczepem rezultatem 69,96 m.

TELEGRAFICZNIE

WARSZAWA. Tegorocznym laureatem nagrody im. Leonida Teligi za wybitne osiągnięcia w popularyzowaniu żeglarstwa został **Jerzy Dziewulski.**

BIRMINGHAM. Drużyny **Arsenalu** i **Liverpoolu** kontynuują maraton piłkarski. Ich kolejny już czwarty półfinałowy pojedynek o Puchar Anglii zakończył się znów remisem, tym razem **1:1.**

RZYM. 12 czerwca br. rozpocznie się **proces grupy piłkarzy włoskich** oskarżonych o udział w aferze przekupniczej.

Sportowe imprezy majowego święta

ROKROCZNIE z okazji 1 Maja odbywa się w naszym mieście szereg imprez sportowych. Pragniemy naszych czytelników zaprosić do udziału w niektórych z nich. W dzielnicy **ŚRÓDMIEŚCIE** najbardziej atrakcyjnie zapowiada się **turniej tenisowy** na Nadwiślanie (1 V godz. 15), w tym samym dniu o godz. 14 klub sportowy Olsza zaprasza na **otwarty turniej tenisa stołowego.** Ognisko TKKF Asklepios (ul. św. Filipa) organizuje w dniu 30 IV **zawody kreglarskie dla nie stowarzyszonych** — początek o godz. 17. W hali Cracovii w dniach 2—5 maja od godz. 16 odbędą się **okręgowe eliminacje do MP seniorów w szermierce.** Jest też wiele piłki nożnej: m. in. codziennie od 15.30 przy ul. Rakowickiej rozgrywany jest **turniej klubów uczelnianych AZS.** Zakończenie nastąpi w dniu 1 maja.

Natomiast w salonie bilardowym (Rynek Gł. 10) rozpoczną się dziś i trwać będą aż do niedzieli **finały indywidualnych MP w bilardzie karambolowym Cadre 52/2.**

W dzielnicy Krowodrza — zapraszamy na kolejny **mecz piłkarski oldboyów Juvenii i Zagłębia Sosnowiec** (1 V godz. 14, boisko Juvenii), na kortach przy ul. Koniewa, ZW TKKF organizuje **otwarty turniej tenisowy** (1 V godz. 14), a 30 kwietnia o 17.30 przy ul. Dzierżyńskiego 210 rozegrany zostanie **turniej brydżowy.** Nad Wisłą na przystani Nadwiślanu (ul. Kościuszki 22) odbędą się **regaty kajakowe dzieci** oraz **mecz czwórek w kajakarstwie** (obie imprezy 1 V godz. 15.30).

W Nowej Hucie — na obiektach Szkolnego Ośrodka Sportowego odbędzie się **międzynarodowy turniej piłki nożnej** (29 IV — 2 V godz. 16), a 4 maja obok Domu Młodego Robotnika o godz. 10 rozpocznie się **zawody kolarskie o memoriał Karola Janika.** Ostatniego kwietnia o 16 na os. Zgody 18 rozegrany zostanie **otwarty turniej kometki.** Bardzo ciekawie zapowiada się również **pierwszomajowy bieg hutników** organizowany przez ZSMP HiL. Początek o godz. 15.30 na alei Igołomskiej.

W Podgórzu — na osiedlu Podwawelskim, 1 maja o godz. 15 rozpocznie się **osiedlowe święto sportu** (w programie wiele atrakcji). Na Nowym Prokocimiu o godz. 18 odbędą się **wyścigi rowerowe dla dzieci,** ostatniego kwietnia na ul. Stróża Rybna 18 o godz. 13 rozegrany zostanie **bieg przełajowy.**

Również na terenie całego województwa miejskiego krakowskiego odbywać się będzie wiele imprez sportowych. Przeważnie są to zawody piłkarskie ale nie tylko. M. in. w Myślenicach na Zarabiu odbędą się **zawody strzeleckie** (1 V godz. 14), w Sułkowicach — **biegi przełajowe** (1 V godz. 14), w Słomnikach — **gminne biegi zwycięstwa** (1 V godz. 14), w Dobczycach — **bieg uliczny kobiet i mężczyzn** (30 IV godz. 17), w Nowym Brzesku — **gminne igrzyska rekreacyjno-sportowe** (1 V godz. 14). **(ms)**

Igrzyska w Moskwie mobilizują (VIII)

Medalowe aspiracje zapaśników marzeniem czy rzeczywistością

MAJĄCE helleńskie tradycje — zapaśnictwo pojawiło się już w programie pierwszych Igrzysk Olimpijskich ery nowożytnej — w 1896 roku w Atenach (turniej zapaśniczy w stylu klasycznym odbył się wówczas bez podziału na wagi). W 1904 roku na Olimpiadzie w St. Louis wprowadzono do programu również styl wolny (catch as catch can — chwytaj jak możesz). Popularnie zwana wolnoamerykanka znikła jedynie z konkurencji Igrzysk w Sztokholmie (1912). Od 1920 już bez przerwy zapasy rozgrywane są zarówno w stylu klasycznym (dozwolone chwyty wyłącznie powyżej pasa) i stylu wolnym (bez ograniczeń).

Polacy od początku lepiej czuli się w stylu klasycznym, w którym osiągali największe sukcesy i to nie tylko na igrzyskach, lecz także na mistrzostwach świata. Na olimpiadach nasi „klasycy" zdobyli do tej pory pięć medali — jeden złoty **(Kazimierz Lipień** w 1976 roku w Montrealu w wadze piórkowej — do 62 kg) oraz cztery brązowe **(Kazimierz Lipień** — w 1972 roku w Monachium w wadze piórkowej — do 62 kg, **Czesław Kwieciński** — dwa — w 1972 w Monachium oraz w 1976 w Montrealu w wadze półciężkiej — do 90 kg i **Andrzej Skrzydlewski** w Montrealu w wadze ciężkiej — do 100 kg). W Montrealu, który jak do tej pory przyniósł największe sukcesy polskim „klasykom" bliscy medalu byli także **H. Tomanek** (4 miejsce w wadze superciężkiej — powyżej 100 kg) oraz **A. Supron** (5 lokata w wadze lekkiej — do 68 kg).

O wiele skromniejszym dorobkiem mogą się pochwalić reprezentanci naszego kraju w stylu wolnym. Medalowo przedstawia się on w postaci jedynego „brązu" **Tadeusza Trojanowskiego**, który w 1960 roku w Rzymie wywalczył go w wadze koguciej — do 57 kg. Warto jednak dodać, iż w Montrealu czterokrotnie nasi „wolniacy" zdobywali punktowane — 6 — miejsce **(W. Stecyk** w wadze muszej — do 52 kg, **H. Mazur** w wadze średniej — do 82 kg, **P. Kurczewski** w wadze półciężkiej — do 90 kg i **R. Długosz** w wadze ciężkiej — do 100 kg). Na ME w Prievidzy Polska zdobyła w stylu wolnym 4 medale — brązowe **(Olejnik, Stecyk, Chiliński, Sandurski).**

Mimo wyraźnych postępów „wolniaków" w Moskwie głównie liczyć jednak będziemy na przedstawicieli stylu klasycznego. W pilnie przygotowującej się reprezentacji „klasyków" obok sprawdzonych wielokrotnie rutyniarzy — braci **Józefa** i **Kazimierza Lipieniów, Suprona, Kwiecińskiego** czy **Dolgowicza** są i młodzi obiecujący zawodnicy, którzy swą klasę pokazali choćby na ostatnich mistrzostwach świata — **Roman Kierpacz, Andrzej Franas, Roman Bierła** czy **Ryszard Świerad.** Ostatnie mistrzostwa Europy rozegrane w Prievidzy (CSRS) potwierdziły wysokie aspiracje polskich „klasyków" (zdobyli 3 medale — złoty **Kierpacz,** srebrny — **Świerad,** brązowy — **Bierła).**

Trener **Janusz Tracewski** — od trzynastu lat pracujący z reprezentacją zapaśników stylu klasycznego nie ukrywa medalowych apetytów na Igrzyskach moskiewskich. Głośno mówi o trzech medalach, które winni przywieźć jego podopieczni. Czy jednak asipracje te pozostaną marzeniem czy staną się rzeczywistością okaże się na moskiewskim turnieju olimpijskim. Nie zapominajmy, iż w zapasach dużą rolę odgrywa losowanie. Bywa tak, iż już w pierwszej, eliminacyjnej rundzie spotykają się wielcy faworyci (tak było np. w trakcie mistrzostw Europy w Prievidzy, kiedy to w wadze lekkiej — do 68 kg aktualny mistrz świata Andrzej Supron już w I rundzie trafił na obrońcę tytułu mistrza Europy — Rumuna Rusu ulegając mu na punkty — po dyskusyjnych zresztą werdyktach sędziów). Miejmy nadzieję, iż w Moskwie nasi zapaśnicy i to zarówno ci ze stylu wolnego jak i klasycznego będą mieli przysłowiowy łut szczęścia w losowaniu i dotrą aż do finałowych walk.

WITOLD GRZYBOWSKI

Hokeiści Zagłębia mistrzami Polski

ZAKOŃCZYŁY się rozgrywki I ligi hokeja na lodzie. Tytuł mistrzowski zdobył zespół **sosnowieckiego Zagłębia**, opuścił szeregi ekstraklasy **GKS Katowice.** Wyniki ostatniej kolejki spotkań: **Podhale** — ŁKS 3:2, GKS Tychy — **Zagłębie** 2:6, **Legia** — Baildon 9:5, GKS Katowice — **Naprzód** 2:3.

TABELA KOŃCOWA

1. Zagłębie	42	61	220—115
2. Podhale	42	61	197—109
3. ŁKS	42	52	190—144
4. Naprzód	42	50	165—121
5. Legia	42	38	159—199
6. Baildon	42	32	154—226
7. GKS Tychy	42	23	125—209
8. GKS Katowice	42	19	109—186

Startowali kartingowcy

OSTATNIO odbyła się I eliminacja okręgowa kartingowych mistrzostw Polski, w której startowało blisko 70 zawodników z Nowego Sącza, Krakowa i Tarnowa. W kategorii popularnej zwyciężył **A. Oprych** (AP Kraków) przed H. Tyrką (AMK Transbud Tarnów) i J. Gędziorem (AP Transbud Kraków), zaś w kategorii młodzieżowej pierwsze miejsce wywalczył **S. Byszewski** (AMK Transbud Tarnów) przed J. Męką (AP Kraków) i P. Kuklą (AMK OKU Tarnów). Zespołowo w kat. popularnej wygrana przypadła **AP Kraków**, a w kat. młodzieżowej **AMK Transbud Tarnów.**

Kolarska wyprawa Doliną Dłubni

KRAKOWSKI Klub Kolarski PTTK urządza w najbliższą niedzielę — 4 maja — **wycieczkę krajoznawczą pn. „Doliną Dłubni".** Trasa prowadzi z Krakowa przez Raciborowice — Kończyce — Książniczki — Michałowice — Ściborowice — Łuczyce — Luborzycę. Zbiórka amatorów wyprawy **o godz. 8** przy ul. Asnyka w Krakowie.

Przycinał drzewo w taki sposób, w jaki to robią japońscy ogrodnicy. Prosi się go ze cztery razy, żeby przyszedł, a on odpowiada, że „w następnym tygodniu" i pojawia się któregoś dnia o szóstej nad ranem i zabiera się do drzewa rosnącego koło twojej sypialni.

Wytarłem twarz i wróciłem do telefonu.

— Tak.

— Tu mówi Candy, senior.

— Dzień dobry, Candy.

— La seniora es muerta.

— Zmarła. — Jakież to zimne, czarne i głuche słowo w każdym języku.

— Mam nadzieję, że nie miało to nic wspólnego z tobą?

— Myślę, że to z przyczyny tego lekarstwa. Nazywa się demerol. W buteleczce było czterdzieści albo pięćdziesiąt pastylek. Teraz jest pusta. Wieczorem nie jadła kolacji. Więc dziś rano wszedłem na drabinę i zajrzałem do środka. Była ubrana tak, jak wczoraj po południu. Zerwałem roletę i wszedłem. La seniora es muerta. Fria como aqua de nieve.

— Zimna jak lód. Powiadomiłeś kogo?

— Si. El doctor Loring. A on wezwał policję. Jeszcze ich nie ma.

— Doktora Loringa, co? Ten zawsze przychodzi za późno.

— Nie pokazałem mu listu.

— Listu do kogo?

— Do seniora Spencera.

— Wręcz go policji, Candy. Nie pozwól, by zabrał go dr Loring. Musi się znaleźć w rękach policji. I jeszcze jedna sprawa. Nie staraj się nic zataić, nie opowiadaj im żadnych łgarstw. Niech wiedzą, że byliśmy tam. Mów prawdę. Tym razem prawdę i całą prawdę.

Milczał przez chwilę, po czym odezwał się: „Si. Rozumiem. Asta la vista, amigo". Odłożył słuchawkę.

Zadzwoniłem do hotelu Ritz-Beverly i poprosiłem o połączenie mnie z panem Howardem Spencerem.

— Proszę chwilkę poczekać. Połączę pana z recepcją. Usłyszałem męski głos: „Recepcja. Słucham".

„Prosiłem o połączenie mnie z panem Howardem Spencerem. Jest bardzo wcześnie, ale to bardzo pilna sprawa".

— Pana Spencera już nie ma. Poleciał wczoraj wieczorem o ósmej do Nowego Jorku.

— Przepraszam. Nie wiedziałem.

Poszedłem do kuchni, by zrobić sobie kawy — dużo kawy. Pachnącej, mocnej, gorzkiej, pobudzającej. To jedyny ratunek dla zmęczonych ludzi.

Jakieś parę godzin później zadzwonił do mnie Bernie Ohls.

— Dobra, mądralo — powiedział — przyjeżdżaj tu zaraz. Zobaczymy, jak będziesz śpiewał.

ROZDZIAŁ XLIV

Wszystko wyglądało właściwie tak samo jak za pierwszym razem, z tą jednak różnicą, że był dzień i że znajdowaliśmy się w pokoju kapitana Hernandeza, bowiem szeryf pojechał do Santa Barbara, gdzie miał wziąć udział w otwarciu Tygodnia Fiesty.

Obecni byli kapitan Hernandez, Bernie Ohls, jakiś człowiek z biura Coronera, dr Loring, który wyglądał tak, jakby go złapano na dokonywaniu skrobanki oraz jeden z zastępców prokuratora powiatowego — wysoki, chudy człowiek, o twarzy bez wyrazu; krążyły o nim plotki, że jest szefem lewego interesu w okolicach Central Avenue.

Hernandez miał przed sobą parę arkuszy jasnoróżowego papieru w ramce, zapisanych ręcznie zielonym atramentem.

— To jest nieoficjalna konferencja — oświadczył, kiedy już wszyscy usadowili się w twardych, niewygodnych krzesłach. — Nie ma stenotypisty, ani żadnej aparatury nagrywającej. Możecie, panowie, mówić całkiem swobodnie. Dr Weiss reprezentuje coronera, który ma zadecydować czy rozprawa przed jego sądem będzie potrzebna. Dr Weiss?

Dr Weiss, pogodny grubas, sprawiał wrażenie dobrego fachowca. — Myślę, że rozprawa będzie niepotrzebna — powiedział. — Wszystkie zewnętrzne oznaki wskazują na zatrucie narkotykami. Kiedy przyjechał ambulans, jeszcze oddychała, choć bardzo słabo, znajdowała się w głębokiej zapaści i właściwie już na nic nie reagowała. W takim stanie można ratować jednego na stu ludzi. Skórę miała już zimną, a oddech można było stwierdzić tylko przy dokładnym badaniu. Służący sądził, że już nie żyje. Umarła mniej więcej godzinę później. O ile wiem, pani Wade miewała ostre ataki astmy bronchitowej. Demerol został jej przepisany przez dr. Loringa właśnie w wypadku takich ataków.

— Czy pan posiada doktorze Weiss, jakieś informacje albo chce się z nami podzielić swoimi wnioskami w sprawie ilości zażytego demerolu?

— Śmiertelna dawka — odparł doktor Weiss leciutko się uśmiechając. — Nie ma żadnego sposobu, nie znając historii choroby ani nabytej czy naturalnej tolerancji, by można było szybko ustalić konkretną ilość.

(Ciąg dalszy nastąpi) (134)