Cena 5 zł

echo KRAKOWA

ODZNACZONE ZŁOTĄ ODZNAKĄ M. KRAKOWA

ROK XXXV PISMO POPOŁUDNIOWE Nr 145 (11221)

Kraków, wtorek 5 października 1982 r.

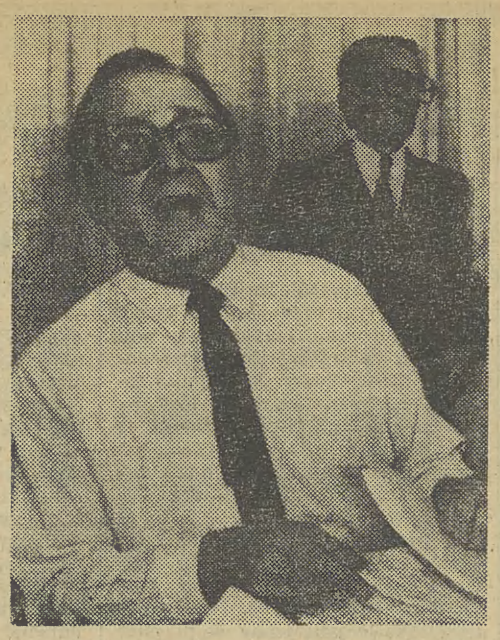

Wicekanclerz i minister spraw zagranicznych RFN, Hans Dietrich Genscher (na zdjęciu) ma powody do zadowolenia. Nie tylko udało mu się rozbić koalicję SDP/FDP, doprowadzić do upadku gabinetu kanclerza Helmuta Schmidta i zachować dotychczasowe stanowiska w nowym gabinecie Helmuta Kohla, ale przede wszystkim udało się odwołać nadzwyczajny zjazd swej partii, skłóconej obecnie i rozbitej, w czasie którego zapewne byłby mocno atakowany przez całą lewicę partyjną za rozbicie poprzedniej koalicji. Mimo odwołania zjazdu, droga do jedności w FDP, która bardzo straciła na popularności w społeczeństwie zachodnioniemieckim, o czym świadczą zarówno sondaże opinii, jak i wyniki niedawnych wyborów w Hesji, będzie bardzo długa, jeśli w ogóle uda się ją osiągnąć. Na razie jednak wygląda na to, że współpraca Genschera z nowym kanclerzem układa się nieźle, czego wyrazem jest m. in. wspólna wizyta, jaką wczoraj w późnych godzinach wieczornych rozpoczęli we Francji, obaj przywódcy nowej koalicji. Rozmowy z prezydentem Francji, jak głosi komunikat, mają być „wyrazem pragnienia kontynuowania dotychczasowych stosunków francusko-zachodnioniemieckich oraz konieczności umocnienia współpracy między Paryżem i Bonn". Pisząc o najbardziej aktualnych sprawach znad Renu, trzeba jeszcze wspomnieć o apelu, z jakim wystąpił przewodniczący zachodnioniemieckiej Partii Komunistycznej, Herbert Mies, który zwrócił się wczoraj do wszystkich demokratycznych i lewicowych sił w RFN o zwarcie szeregów w walce z prawicową koalicją rządową w Bonn. Zważywszy to oraz kłopoty z własną partią, a także przyszłe zmagania z opozycyjną SDP w obliczu czekających RFN wyborów, wątpliwe czy Hans Dietrich Genscher będzie się czuł równie dobrze za kilka miesięcy. (k)

Fot. Der Spiegel

Gaudeamus w krakowskich uczelniach

Wczoraj zainaugurowano nowy rok akademicki w kolejnych krakowskich uczelniach. W hali Wisły spotkali się naukowcy i studenci Akademii Górniczo-Hutniczej, w sali kina „Kijów" przyszli nauczyciele pobierający naukę w Wyższej Szkole Pedagogicznej. We własnych uczelniach zainaugurowali zajęcia studenci Akademii Wychowania Fizycznego i Państwowej Wyższej Szkoły Teatralnej.

Kolejny, 59 rok akademicki w Akademii Górniczo-Hutniczej, rozpoczął rektor tej uczelni, prof. **Antoni Kleczkowski** przypomnieniem kłopotów i trudności, z jakimi przyszło uporać się w ubiegłym roku. Wiele z nich zostało pokonanych, nowy rok akademicki powinien przebiegać więc w innej, lepszej atmosferze. Przystępuje do niego na I roku 1300 studentów, którzy wspólnie z 9 tysiącami kolegów z lat starszych oraz pracownikami naukowo-dydaktycznymi stanowić będą społeczność akademicką. Od jej zgodnej współpracy zależeć będą osiągane wyniki.

Najbardziej zasłużeni naukowcy zostali uhonorowani odznaczeniami państwowymi. Krzyże Oficerskie Orderu Odrodzenia Polski otrzymali: doc. **Witold Żabicki** i prof. **Stanisław Małoszewski**, Krzyże Kawalerskie: doc. **Medard Rachtan**, doc. **Stanisław Ropski**, doc. **Mieczysław Milewski**, doc. **Olga Nielubowicz**, dr **Jadwiga Kłosińska**, doc. **Jerzy Frydrych** i doc. **Karol Drzewiecki**.

Wykład inauguracyjny wygłosił najmłodszy docent w uczelni, dr **Lucjan Sadok**, mówił on o znaczeniu i rozwoju przeróbki plastycznej metali. (ms)

37 rok swej działalności zainaugurowała także **Wyższa Szkoła Pedagogiczna**. Rektor, prof. **Zenon Moszner**, powitał zebranych i w krótkim wystąpieniu złożył sprawozdanie z pracy uczelni w ubiegłym roku, wskazał na osiągnięcia i kłopoty. W WSP studiuje obecnie 5,5 tys. młodzieży, z którą zajęcia prowadzi 1100 pracowników naukowych, w tym 60 profesorów i docentów.

(Dokończenie na str. 2)

Jeśli utrzymają się niskie temperatury

Prawdopodobnie od środy ogrzewanie krakowskich mieszkań

Jesień daje znać o sobie. Kilka ostatnich dni było w Krakowie bardzo chłodnych. Temperatury wczesnym rankiem wynosiły zaledwie kilka stopni. W mieszkaniach zrobiło się nieprzyjemnie. Ogrzewanie jeszcze nie funkcjonuje, więc spora część lokatorów — zwłaszcza ci, którzy mają małe dzieci — próbuje się ratować poprzez włączanie piecyków elektrycznych i kuchenek gazowych...

W Krakowie z centralnego ogrzewania korzysta około 550 tys. ludzi. 80 proc. ciepła dostarczają tzw. centralne źródła, czyli elektrociepłownia w Łęgu, siłownia HiL-u i ciepłownia Krakowskich Zakładów Sodowych. Oprócz tego mamy ponad 1500 kotłowni, w tym 260 osiedlowych i lokalnych, eksploatowanych przez Miejskie Przedsiębiorstwo Energetyki Cieplnej.

Aby ogrzewanie mogło być włączone muszą zaistnieć do tego odpowiednie warunki, ściśle określone przez Główny Inspektorat Gospodarki Energetycznej. Normy zostały zaostrzone na niekorzyść mieszkańców. Otóż sezon ciepłowniczy może się rozpocząć wtedy, jeśli przez trzy kolejne dni o godzinie 19 (dawniej o godzinie 21) temperatura powietrza nie przekracza 10 stopni. Tymczasem w minioną sobotę słupek rtęci na termometrach nieznacznie przeszedł poza tę granicę. Jeśli utrzymają się chłodne dni, ogrzewanie będzie mogło zostać włączone najwcześniej w najbliższą środę.

Czy w mieszkaniach będzie od razu rzeczywiście ciepło? Oczywiście, nie. Pełny rozruch tak potężnego systemu ciepłowniczego, jaki mamy w Krakowie (sieci magistralne i rozdzielcze mają długość około 400 km!) musi potrwać około tygodnia. W najlepszej sytuacji będą ci mieszkańcy, którzy są ogrzewani z kotłowni lokalnych, o ile mają one palaczy.

(Dokończenie na str. 2)

Nasi siatkarze wygrali z Kubą

Bardzo pomyślna wiadomość nadeszła dziś rano z mistrzostw świata siatkarzy. **Nasza reprezentacja wygrała w nocy swój trzeci mecz eliminacyjny z Kubą 3:1 (9:15, 15:10, 15:5, 15:10)** i jako pierwsza z grupy zakwalifikowała się do półfinałów, gdzie wystąpi obok zespołów ZSRR, Bułgarii, Brazylii, CSRS i Kuby, przy czym dzisiejsze zwycięstwo z tą ostatnią drużyną zostaje nam zaliczone w grach półfinałowych. W drugim półfinale grać będą: Jugosławia, Argentyna, Kanada, NRD, ChRL i Korea Płd. (k)

Ze świata

WCZORAJ odbyła się w Nowym Jorku druga rozmowa radzieckiego ministra spraw zagranicznych, A. Gromyki z sekretarzem stanu USA, G. Schultzem. Jak głosi komunikat, spotkanie było rzeczowe i konstruktywne.

RADA Bezpieczeństwa ONZ jednomyślnie uchwaliła rezolucję, wzywającą Iran i Irak do niezwłocznego wstrzymania wszelkich działań wojennych oraz wycofania swych sił w obręb własnych granic.

SYTUACJA w Libanie ponownie zaostrzyła się w poniedziałek z powodu pogwałcenia przez Izrael porozumienia rozejmowego. Lotnictwo agresora dokonało tego dnia nalotów na pozycje wojsk syryjskich, wchodzących w skład arabskiego korpusu bezpieczeństwa.

PONAD 250 oficerów armii izraelskiej podpisało petycję, kwestionującą postępowanie ministra obrony A. Szarona w Libanie i domagającą się jego dymisji.

NA GIEŁDZIE nowojorskiej dolar osiągnął w poniedziałek rekordowe notowania wobec franka francuskiego oraz najwyższy w tym roku kurs względem innych czołowych walut wymienialnych. Za dolara płacono aż 7,2175 franka i 2,5590 marki RFN.

50 lat Pienińskiego Parku Narodowego

Minęło już 50 lat od chwili kiedy w 1932 r. na powierzchni 756 ha utworzono w polskiej części Pienin — Pieniński Park Narodowy. W tym samym czasie Czechosłowacy utworzyli po drugiej stronie Dunajca rezerwat przyrody Czerwony Klasztor. Tak powstał pierwszy w Europie, a drugi w świecie, zaczątek wspólnej gospodarki ochronnej w dwóch sąsiadujących ze sobą państwach.

Polacy zaczęli jednak działalność ochronną w Pieninach znacznie wcześniej. W 1921 r. na Górze Zamkowej w Czorsztynie powstał rezerwat prywatny w majątku Drohojowskich na obszarze 7 ha. Potem, pod koniec lat dwudziestych, państwo wykupiło ponad 500 ha prywatnych terenów i dołączono do tego część lasów państwowych.

W 1930 r. PTT ogłosiło uroczyście założenie Pienińskiego Parku Narodowego. Ustawa potwierdziła jednak tę decyzję dwa lata później. Od następnego roku zaczęto systematycznie powiększać tereny Pienińskiego Parku Narodowego, kupując prywatne własności.

Dziś i w środę (5 i 6 bm.), Rady 2 parków narodowych: polskiego i słowackiego w Pieninach spotkają się na wspólnym posiedzeniu, by omówić 50 lat współpracy i w nowej sytuacji, gdy powstaje zapora wodna, przyjrzeć się możliwościom dalszego współdziałania w zakresie ochrony przyrody. (al)

Zmarł b. prezydent Iraku

BEJRUT (PAP)

Wczoraj zmarł po długiej chorobie były prezydent Iraku (w latach 1968—79), Ahmad Hasan al-Bakr.

Zapalenie opon mózgowych jeszcze nie ustępuje

Czy chłody zniszczą wirusa?

Od początku września, gdy pisaliśmy o zapaleniach opon mózgowych, wirus nie odpoczywał. O ile w sierpniu zanotowano w naszym województwie niespełna 400 zachorowań, to we wrześniu już 925. Ale to ciągle nie epidemia, a tylko zagrożenie epidemią. Tak nam powiedział z-ca dyrektora Wydziału Zdrowia, a zarazem szef zespołu ds. zwalczania zachorowań na zapalenie opon mózgowych, Stanisław Lizak.

Rozpoczęcie roku szkolnego (i przedszkolnego) przyczyniło się do wzrostu liczby zachorowań — podobnie niesprzyjającą okolicznością jest obecnie nowy rok akademicki — ale, na szczęście, choroba przebiega łagodnie i nie notuje się żadnych poważniejszych powikłań. Ponieważ zaszła jednak konieczność hospitalizowania kilkuset osób Oddział Pediatryczny w Szpitalu im. Żeromskiego zamieniono na Oddział Neuroinfekcji. Podobnie przystosowano szpitale w Proszowicach i Myślenicach. Podjęto także kroki zapobiegawcze, m. in. wstrzymano odwiedziny w oddziałach pediatrycznych i zawieszono szczepienia 6- i 7-latków.

Przebieg choroby jest łagodny, na ogół już po kilku dniach pobytu w szpitalu dzieci mogą wrócić do domu. Co ciekawe, wśród chorych przeważa płeć męska.

Wahania w zgłaszanych codziennie zachorowaniach nie pozwalają jeszcze na optymistyczne informacje o ustępowaniu choroby, ale faktem jest, że zdarzają się dni o niewielkiej liczbie zachorowań. Może to sprawa ochłodzenia?

Przypomnijmy na koniec, że wszyscy, a szczególnie rodzice małych dzieci, powinniśmy w tym okresie pilnować bardziej spraw higieny. Może przyspieszy to wycofywanie się wirusa. (ag)

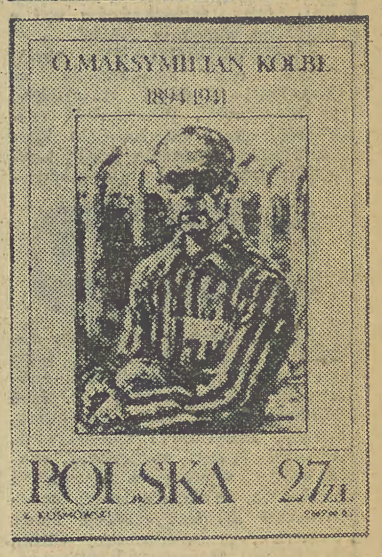

Z myślą o spopularyzowaniu ojca Maksymiliana Marii Kolbego — Ministerstwo Łączności wprowadzi 10 października br. do obiegu okolicznościowy znaczek pocztowy wartości 27 zł. Przedstawino na nim podobiznę ojca Maksymiliana w stroju obozowym z numerem P 16670, wg obrazu artysty malarza Mieczysława Kościelniaka. Polski franciszkanin oddał bowiem swoje życie 14 sierpnia 1941 r. za współwięźnia Franciszka Gajowniczka w hitlerowskim obozie zagłady w Oświęcimiu. Papież Jan Paweł II dokona 10 bm. w Watykanie kanonizacji ojca Maksymiliana, swojego rodaka — jako świętego naszych czasów. Znaczek wydrukowano techniką wielobarwnej rotograwiury w nakładzie 3 mln sztuk. (TG)

24 osoby w „volkswagenie"

SZTOKHOLM (PAP)

24 uczniów liceum w Slagelse (Dania) zmieściło się w „volkswagenie". Został w ten sposób pobity rekord, należący również do Duńczyków — wynoszący 20 osób. Dyrekcja liceum wyraziła nadzieję, że rekord zostanie wpisany do „księgi Guinnessa".

Było to 5 października

✱ **W 1793 r.** we Francji dokonano rozdziału Kościoła Katolickiego od państwa.

✱ **W 1817 r.** w Szwajcarii na emigracji zmarł gen. **Tadeusz Kościuszko**, uczestnik wojny o wolność Stanów Zjednoczonych (1776—83); w wojnie z Rosją w 1792 r. odznaczył się pod Zieleńcami i Dubienką; w 1794 r. najwyższy naczelnik powstania narodowego przeciw Rosji i Prusom; wydał uniwersały, regulujące sprawę chłopską. Jego prochy spoczywają na Wawelu.

✱ **W 1910 r.** w Portugalii proklamowana została republika.

✱ **W 1934 r.** zmarł w wieku 29 lat francuski reżyser filmowy, awangardowy dokumentalista — **Jean Vigo**. Jego niewielki, ale ważny artystycznie dorobek, wywarł olbrzymi wpływ na niezależne kino; nagroda jego imienia przyznawana jest corocznie we Francji najwybitniejszemu filmowi młodego twórcy.

✱ **W 1939 r.** hitlerowcy rozstrzelali we Wrzeszczu 39 bohaterskich obrońców Poczty Gdańskiej. (k)

Tylenol był w Brzesku, gdzie jeszcze?

Jeśli masz go w domu to zanieś do apteki!

W sobotnim, głównym wydaniu dziennika TV lekarz dyżurny kraju podał informację o silnie toksycznym działaniu popularnego leku przeciw bólowi głowy produkcji amerykańskiej o nazwie tylenol. Lek ten nie jest dopuszczony do obrotu w kraju, jednak niektórzy uzyskali go poprzez prywatne kontakty z rodziną i znajomymi za granicą.

Wczoraj po południu zatelefonowaliśmy do „Cefarmu" w Krakowie. Dowiedzieliśmy się, że wpłynęło jedno zgłoszenie z apteki w Brzesku o przyniesieniu do niej tylenolu. Opakowanie jest już rozpoczęte, część tabletek najprawdopodobniej zużyto. Szczegółów na razie brakuje, „Cefarm" oczekuje na to lekarstwo, aby przeprowadzić odpowiednie badania. Jak nas poinformowano, w Krakowie lek ten nie był i nie jest sprzedawany w aptekach, ani też nie ma go w składach zagranicznych darów. Jeśli ktoś ma tabletki tylenolu, to mogły one trafić do naszego kraju jedynie poprzez prywatne kontakty z obcokrajowcami.

Wszystkie krakowskie apteki otrzymały polecenie przyjmowania tylenolu chociaż nie jest pewne, że wszystkie opakowania są zatrute. Niemniej apelujemy do krakowian o sprawdzenie w swoich apteczkach, czy nie ma w nich tego leku. Jeśliby był należy go bezwzględnie oddać w najbliższej aptece.

Zimno czy ciepło?

Zmarznięci krakowianie zapomnieli już o ciepłym lecie i gotowi są znosić chłód przez kilka kolejnych dni, byle tylko włączono centralne ogrzewanie mieszkań. Niskie temperatury być może pomogłyby także zwalczyć zagrożenie epidemią wirusa zapalenia opon mózgowych (piszemy o tych problemach powyżej), a tu jak na złość synoptycy zapowiadają znów ocieplenie, które może przekreślić nadzieje wszystkich zmarzniętych i zakatarzonych lokatorów, a także lekarzy. Jak będzie, przekonamy się niebawem, ale jedno wydaje się pewne, takich strojów, jak na zdjęciu, panie nie będą już musiały w tym roku wyciągać z szaf, nawet jeśli będzie trochę cieplej...

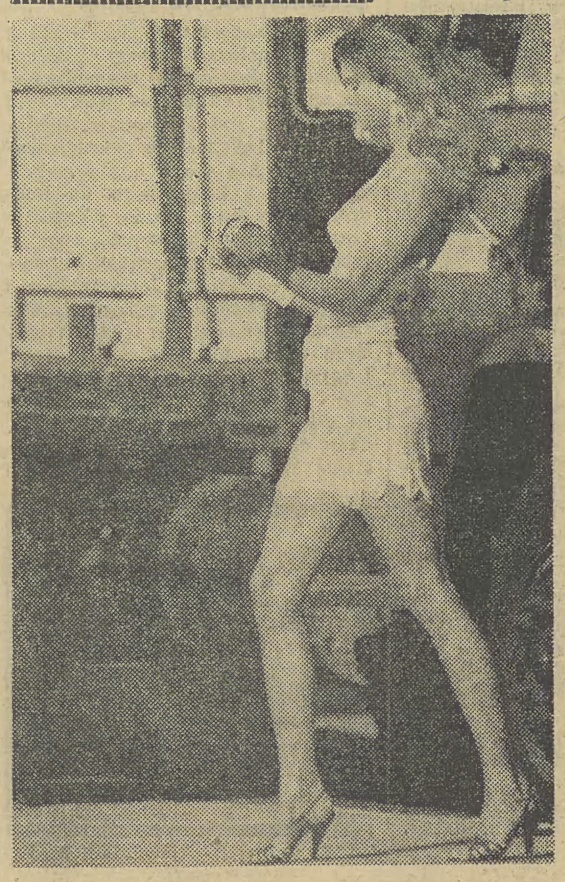

Profesor WIKTOR BONIECKI komentuje

O gorącym pieniądzu

RED.: Obywatele zarabiają coraz więcej pieniędzy, ale — po wydatkowaniu ich na podstawową konsumpcję — nie bardzo mają co z nimi zrobić (pozostają niewielkie na ogół kwoty!). Towarów w sklepach, zwłaszcza z artykułami przemysłowymi, nie przybywa. Za zarobione złotówki niewiele można kupić...

W. B.: Jest to gorący pieniądz (bo parzy w ręce), za który nic nie można na rynku otrzymać. Ludzie częściowo złożyli go w banku, nie mając innego wyjścia. Pieniądz taki nazwałbym panikarskim, o ile można użyć takiego sformułowania.

RED.: Czy można temu niekorzystnemu zjawisku skutecznie przeciwdziałać?

W. B.: Rolą Narodowego Banku Polskiego jest uczynienie z takiego pieniądza, pieniądza prawdziwego, poprzez niedopuszczenie do popłochu czy zamieszania, przejawiających się w masowym wycofywaniu wkładów pieniężnych z chwilą, gdy oszczędzanie przestanie się opłacać. I dlatego NBP, w miarę uzyskiwania swej samodzielności i samorządności, musi mieć stworzone warunki do działania bardziej elastycznego, a prezes tego banku powinien być osobą znaną społeczeństwu i zdobywającą sobie pozytywną popularność. Przecież rosnący prestiż NBP buduje prestiż państwa.

RED.: Banki szwajcarskie cieszą się w świecie świetną opinią klientów, którzy mają do nich pełne zaufanie i pewność. Na taką renomę trzeba sobie przez wiele lat zapracować, wręcz zasłużyć. Nasz NBP ma w społeczeństwie nie najlepszą markę...

W. B.: Dlatego NBP powinien szybciej niż dotychczas reagować na aktualne zjawiska gospodarcze. Niestety, jak dotąd, wiele decyzji przychodzi zbyt późno, po niewczasie, jak np. wyższe o-

(Dokończenie na str. 2)

JUTRO pogoda w rejonie Krakowa kształtować się będzie w obszarze podwyższonego ciśnienia. Zachmurzenie małe i umiarkowane. Rano lokalnie mgły i zamglenia. Wiatr z kier. wsch. i płd.-wsch. 3—6 m/sek. Temp. maks. dniem 13—16, min. nocą 8—4 st. C. Miejscami przygruntowe przymrozki do minus 1 st. C. Rano wilgotność powietrza 96 proc. (W)

Zaproszenie dla działaczy OKON

Rada Konsultacyjna OKON województwa krakowskiego zwołuje spotkanie przedstawicieli wszystkich Obywatelskich Komitetów Odrodzenia Narodowego, które działają na terenie naszego województwa.

Zebranie rozpocznie się w środę, 6 października, o godzinie 13, w Sali Marmurowej Pałacu pod Baranami, Kraków, Rynek Gł. 27.

Rada zaprasza serdecznie wszystkich przewodniczących Obywatelskich Komitetów wraz z jednym, specjalnie wybranym w tym celu, delegatem.

Seks środkiem antynowotworowym?

BONN (PAP)

Niezwykle ciekawie i nowatorsko brzmią twierdzenia zachodnioniemieckiego lekarza, dr Ronalda Maticeka, prowadzącego od 15 lat badania na uniwersytecie w Heidelbergu nad powstawaniem nowotworów. Według jego zapewnień, stosunki seksualne, jeśli odbywają się w atmosferze miłości i zrozumienia, stanowią czynnik antyrakotwórczy pierwszorzędnej wagi. Z przeprowadzonych badań wynika, że potencjalni kandydaci do choroby nowotworowej to osobnicy z nieuregulowanym życiem seksualnym. W jaki sposób nieudane życie płciowe prowadzi do powstawania nowotworów? Jeszcze nie jest to całkowicie jasne. Zgodnie z przekonaniami dr Maticeka, określone procesy hormonalne niszczą bariery immunologiczne organizmu, przede wszystkim jeśli chodzi o odporność na zmiany nowotworowe.

(Dokończenie na str. 2)

W MINISTERSTWIE Pracy, Płac i Spraw Socjalnych w Warszawie, odbyła się 4 bm. narada poświęcona zadaniom zakładowym służb pracowniczych w kontekście reformy gospodarczej i daleko idącej samodzielności przedsiębiorstw. Jak poinformował dyrektor generalny MPPiSS — J. Pacho, w dobie kryzysu gospodarczego państwo koncentrować się będzie na ochronie interesów grup najsłabszych ekonomicznie. Ograniczone środki koncentrować trzeba na wybranych, szczególnie ważnych celach. Chodzi m. in. o ochronę rodziny, zwłaszcza młodej lub niepełnej, a także emerytów, rencistów i inwalidów.

PREZYDIUM NK ZSL zaakceptowało wczoraj założenia projektów ustaw o związkach zawodowych, a także o społecznych i zawodowych organizacjach rolników oraz zobowiązało Klub Poselski ZSL do udzielania im poparcia na forum Sejmu. Prezydium NK z pozytywną oceną odniosło się do dotychczasowego rozwoju Patriotycznego Ruchu Odrodzenia Narodowego i zwróciło się z apelem do organizacji i członków ZSL oraz mieszkańców wsi o aktywne wsparcie PRON.

ZAINAUGUROWANY został nowy rok akademicki w Akademii Teologii Katolickiej w Warszawie. Uroczystość rozpoczęto mszą w kościele Niepokalanego Poczęcia NMP, koncelebrowaną pod przewodnic-

Z KRAJU

twem prymasa Polski, abp. Józefa Glempa. W nowym roku na 3 wydziałach Akademii zdobywać będzie wiedzę ok. 1500 studentów — osób świeckich, księży, zakonnic i zakonników. Prymas życzył studentom zdobywania wiedzy w pokoju i prawdzie. W uroczystości uczestniczyli m. in.: członek Rady Państwa, przewodniczący ChSS, Kazimierz Morawski i wicemarszałek Sejmu, prof. Jerzy Ozdowski.

JAK WYNIKA ze wstępnych obliczeń, porty w Gdańsku i Gdyni przeładowały w 9 miesiącach br. łącznie 15.434 tys. ton towarów. Oznacza to utrzymanie poziomu z 1981 r. Pozytywnym elementem w pracy jest zwiększający się eksport węgla. W 9 miesiącach br. przez porty wyeksportowano już ponad 9,5 mln ton węgla, czyli o 2,5 mln ton więcej niż w całym roku 1981. Do końca br. drogą morską wyeksportuje się około 14 mln ton węgla. Będzie to jednak znacznie mniej niż dawniej, kiedy to porty przeładowywały rocznie przeszło 20 mln ton węgla.

PODCZAS spotkania Klubu Publicystów Społeczno-Prawnych SD PRL w KG MO, zastępca komendanta głównego MO, płk Z. Trzciński poinformował m. in., że w br. MO ujawniła ponad 6 tys. punktów nielegalnej produkcji spirytusu, konfiskując m. in. 51 tys. litrów zacieru. W I półroczu br. ujawniono też ponad 100 nielegalnych punktów sprzedaży alkoholu. W stosunku do ub. r. odnotowano duży wzrost liczby ujawnionych przestępstw spekulacyjnych. W odpowiadających sobie okresach lat 1981 i 1982 ujawniono odpowiednio 3621 i 8751 przestępstw spekulacyjnych. Jest to wzrost o ponad 140 proc.

PROKURATORZY wojskowi wszczęli we wrześniu br. w trybie doraźnym sprawy karne przeciwko 222 osobom, w tym przeciwko 110 osobom za przestępstwa określone przepisami dekretu o stanie wojennym.

Projekt nowelizacji ustawy o zwalczaniu spekulacji

Wśród proponowanych zmian kary za handel kartami zaopatrzenia

Rządowy projekt ustawy nowelizującej ustawę o zwalczaniu spekulacji był 4 bm. przedmiotem wspólnych obrad Komisji Spraw Wewnętrznych i Wymiaru Sprawiedliwości oraz Prac Ustawodawczych. Kontrowersje wzbudziła propozycja, zgodnie z którą m. in. za zbywanie towarów poza jednostką handlową, dla której są one przeznaczone, grozi kara pozbawienia wolności do lat 5 lub kara grzywny, o ile wartość tych towarów przekracza 100 tys. zł. Zastrzeżenia posłów budziło określenie zbyt niskiej kwoty. W wyniku dyskusji granicę tę określono na 200 tys. zł.

Przyjęto też następną zmianę przepisów ustawy o zwalczaniu spekulacji, zgodnie z którą osoba zajmująca się sprzedażą towarów w przedsiębiorstwie handlu detalicznego lub w przedsiębiorstwie gastronomicznym, która ukrywa przed nabywcą towar przeznaczony do sprzedaży lub bez uzasadnionej przyczyny odmawia jego sprzedaży, jeżeli wartość tego towaru przekracza 8 tys. zł podlega karze pozbawienia wolności do 2 lat, ograniczenia wolności albo karze grzywny.

Istotną nowością w projektowanych zmianach ma być objęcie odpowiedzialnością karną osób nabywających w celu odsprzedaży z zyskiem karty zaopatrzenia lub inny dokument uprawniający do nabycia towarów. Za tego typu czyn grozić ma kara pozbawienia wolności do lat 2, ograniczenia wolności lub grzywna. Przyjęto także propozycję przepisu przewidującego karę aresztu lub karę grzywny albo obie kary łącznie za nierozliczanie kart zaopatrzenia lub innych dokumentów uprawniających do nabycia towarów przez osoby zobowiązane do tego w jednostkach handlu detalicznego lub przedsiębiorstwach gastronomicznych. Konieczność wprowadzenia takiego przepisu jest podyktowana częstymi przypadkami lekceważenia obowiązujących w tej mierze przepisów. (PAP)

Prof. W. Boniecki komentuje

(Dokończenie ze str. 1)

procentowanie książeczek obiegowych czy terminowych. Podstawowym zadaniem NBP powinna stać się walka z inflacją, tzn. popieranie rzeczywistej (a nie sprawozdawczej) produkcji, bo wtedy szybciej nastąpi pokrycie towarowe pieniądza papierowego, jak i preferowanie oszczędności w każdej postaci (bo oszczędnie to znaczy ekonomicznie).

RED.: Przy wysokiej stopie inflacji oszczędzanie w PKO nie jest żadnym interesem, a w biznesie nie ma miejsca na altruizm.

W. B.: Właśnie, stąd tak ważne znaczenie ma dla społeczeństwa korzystniejsze oprocentowanie wkładów oszczędnościowych. W tej chwili oszczędzanie przestaje się opłacać i wisi ryzyko, że pieniądze wchłonie spekulacja. NBP musi wszystko dobić, aby jego pozycja i znaczenie stale rosły. Dlatego nie powinien dać się wmanewrowywać w działalność, którą z urzędu mają wykonywać inni.

RED.: Nie tak dawno — gdy nie było „Pewexu" — bank PeKaO handlował dżinsami, bielizną... aż zrozumiano, że tak być nie może. Ale i dziś nasze banki zajmują się dziwnymi zadaniami. Czy o to chodzi?

W. B.: Oczywiście. Kiedyś narzucono bankowi sprawę kartek na cukier, a obecnie kuponów na benzynę. A to jest przecież funkcja urzędów, wojewodów. Bank nie powinien być loterią, gdzie np. można wygrać samochód, gdyż tym może parać się przedsiębiorstwo pod nazwą „Krajowe Loterie". Nie powinien też bank sprzedawać samochodów, z czego się zrobiła cała afera. Od tego przecież mamy „Polmozbyt". Za załatwianie tych spraw inni są odpowiedzialni i NBP nie może tego robić!

RED.: Czy nie przecenia Pan zbytnio roli i funkcji banku?

W. B.: Nie, z pewnością nie. Uważam, że bank powinien stać ponad takimi problemami, a prezes NBP winien być trzecią osobą w państwie. Należy skończyć z obecną rolą banku, jako dziewczyny do wszystkiego.

Rozmawiał: JAN FRENKEL

Od środy ogrzewanie krakowskich mieszkań?

(Dokończenie ze str. 1)

Jeśli chodzi o sprawność źródeł ciepła, to są one przygotowane do rozpoczęcia pracy. Podobnie zakończono już niemal wszystkie remonty sieci oprócz trzech rejonów: w okolicy ulicy Smoleńsk, ulic Mazowieckiej — Litewskiej i w pobliżu DRN w Nowej Hucie.

Niepokoić jednakże musi fakt poważnego deficytu ciepła centralnych źródeł, który wynosi blisko 300 Gcal/h. Oznacza to innymi słowy, że mieszkania będą prawidłowo ogrzewane, gdy temperatura powietrza nie spadnie poniżej minus 7 stopni. Przy siarczystych mrozach mogą wystąpić poważne niedogrzania. Żeby do tego nie dopuścić w MPEC przygotowano specjalny plan operacyjny. Polegać on będzie na włączeniu do pracy osiedlowych kotłowni, będących w tzw. zimowej rezerwie oraz na ograniczaniu dostaw ciepła dla obiektów użyteczności publicznej, budów, a w dalszej kolejności fabryk i zakładów pracy; podobne ograniczenia dotyczyć mają zakładów i instytucji w dniach ustawowo wolnych od pracy, kiedy temperatura wewnątrz tych obiektów nie powinna przekraczać plus 5 stopni.

W tej chwili ogrzewane już są wszystkie szpitale. Sieci magistralne napełnione są wodą, będącą w obiegu. Dokonuje się ostatnich zabiegów sprawdzających. Jednocześnie trwa przyjmowanie palaczy, ich pomocników, oraz monterów sieci, którzy są pracownikami sezonowymi. MPEC musi zatrudnić dodatkowo około 700 ludzi. Na razie braki kadrowe są jednak znaczne. Być może, że wprowadzona od lipca podwyżka płac średnio o ponad 800 zł na osobę przyczyni się do zainteresowania pracą w MPEC.

(ja)

Gaudeamus w krakowskich uczelniach

(Dokończenie ze str. 1)

WSP w tym roku borykać będzie się z kłopotami lokalowymi, tym bardziej, że wydzierżawiła na potrzeby krakowskich szkół muzycznych budynek przy ul. Karasia. Władze miasta zrekompensowały co prawda straty lokalowe, jednak już teraz brakuje miejsca na nowe nabytki biblioteki głównej, oraz bibliotek wydziałowych.

W imieniu 800 studentów I roku ślubowanie złożyli ci, którzy najlepiej zdali egzaminy wstępne. Wykład inauguracyjny pt. „Ethos patriotyczno-socjalistyczny w polskiej kulturze politycznej" wygłosił dr hab. **Michał Śliwa.**

Nagrody ministra NSWiT otrzymało wielu pracowników WSP, m.in. nagrodę indywidualną I stopnia uzyskał prof. **Jan Flis** za osiągnięcia dydaktyczno-wychowawcze. (s)

*

Akademia Wychowania Fizycznego im. Bronisława Czecha, zainaugurowała nowy rok akademicki — już 55. z rzędu. Na uroczystość otwarcia przybyły m. in. władze uczelni z rektorem doc. dr Adamem Klimkiem, przedstawiciele władz partyjnych i administracyjnych Krakowa. Po odegraniu hymnu państwowego, głos zabrał rektor Akademii, doc. dr **Adam Klimek.**

W swoim wystąpieniu dokonał on próby oceny funkcjonowania uczelni w roku 1981/82. Rektor przypomniał nie tylko osiągnięcia i sukcesy uczelni, lecz także i trudności, na jakie napotykano w ubiegłym roku. Poinformował o planach na rok bieżący. W grę wchodzi m. in. modernizacja ośrodka sportów wodnych w Załężu nad Jeziorem Rożnowskim, oczyszczenie bieżni stadionu lekkoatletycznego pod tartan, budowa odkrytych boisk sportowych, a także prace przy budowie hali. Kolejna część wystąpienia była poświęcona obecnej strukturze uczelni. Dla osób, które egzaminy zdały, a nie otrzymały indeksów utworzono hufce pracy. W przyszłym roku zostaną one przyjęte w poczet studentów.

W dalszej części uroczystości odbyła się promocja doktorów. Następnie prorektor doc. **Jerzy Emmerich** dokonał immatrykulacji studentów I roku. Wręczono także odznaczenia. Złoty Krzyż Zasługi otrzymała **Teresa Gawęda,** Srebrny **Franciszek Kamiński,** a Brązowe dr **Bartłomiej Sokołowski** i dr **Zygmunt Kruczek.** Natomiast złotą odznaką Zasłużonego Działacza Kultury Fizycznej udekorowano **Barbarę Janowską.** Uroczystość inauguracji zakończył wykład doc. dr hab. **Jerzego Szopy.** (PSP)

*

Inauguracja 36 roku akademickiego w **Państwowej Wyższej Szkole Teatralnej im. L. Solskiego** odbyła się nie, jak w ubiegłych latach, przy ul. Warszawskiej, lecz w budynku przy ul. Straszewskiego 22. Gości, którzy przybyli na uroczystość do podniszczonego obiektu, a znających choćby trochę problemy lokalowe uczelni, nie zdziwiły wcale słowa rektora, prof. **Danuty Michałowskiej,** która mówiła o nadal nie pokonanych trudnościach natury technicznej.

Fatalne warunki nauki i pracy nie odbiły się na szczęście na wynikach ub. roku, który wedle słów prof. Michałowskiej był pod względem osiągnięć artystycznych i dydaktycznych bardzo dobry.

Po poinformowaniu zebranych o nagrodach rektora, które przyznano pracownikom uczelni za osiągnięcia artystyczne, odbyła się immatrykulacja nowo przyjętych studentów. Najpierw dziekani Wydziałów: Aktorskiego i Reżyserii Dramatu, wręczyli indeksy, a następnie prorektor PWST **Jerzy Radziwiłowicz** odebrał od nich przysięgę.

Przyjętym zwyczajem inauguracje na uczelniach artystycznych kończą się częścią artystyczną. W tym przypadku stanowił ją spektakl „Mandala" w wykonaniu Andrzeja Sadowskiego. (ag)

Spotkanie K. Dąbrowy z przedstawicielami Teatru im. J. Słowackiego

Dyrekcja i przedstawiciele Teatru im. J. Słowackiego spotkali się wczoraj z I sekretarzem KK PZPR **Krystynem Dąbrową.** W spotkaniu wzięli udział: dyrektor i kierownik artystyczny **Mikołaj Grabowski,** jego zastępca **Jacek Lorenowicz,** I sekretarz POP PZPR **Wojciech Krupiński,** przewodniczący Komisji Socjalnej **Marian Cebulski,** a także kierownik Wydziału Kultury KK PZPR **Andrzej Szczygieł.**

Omówiono najistotniejsze problemy związane z funkcjonowaniem tej zasłużonej dla kultury narodowej instytucji artystycznej. Poruszano także sprawę przypadającej na rok przyszły 90. rocznicy otwarcia tej sceny.

Seks środkiem antyrakotwórczym

(Dokończenie ze str. 1)

Na podstawie badań przeprowadzonych na osobach zdrowych oraz na ludziach wyleczonych z choroby nowotworowej Maticek wysnuł wniosek, że w większości osoby dotknięte nowotworami prowadziły życie pozbawione stosunków seksualnych bądź miały w tym zakresie doświadczenie negatywne. Innym czynnikiem poddanym badaniom był wiek inicjacji seksualnej pacjentów. W większości przypadków pacjenci wykazujący pozytywną diagnozę nowotworową rozpoczęli współżycie seksualne późno i nie osiągali satysfakcji.

W zasięgu zainteresowania badawczego dr Maticeka znalazło się też oddziaływanie psychicznej sfery człowieka na powstawanie nowotworów. Jego zdaniem umysł ludzki, a raczej konflikty psychiczne, mogą być głównymi generatorami zmian nowotworowych.

W piśmie medycznym „Profil" doktor Maticek opowiedział się za włączeniem psychoterapii do leczenia guzów nowotworowych. W szpitalach Republiki Federalnej, jak poinformował, wciąż jeszcze daje się pierwszeństwo leczeniu organicznemu, pozostawiając na uboczu fakt, że mózg jest u człowieka czynnikiem witalnym w najściślejszym tego słowa znaczeniu.

Narada w KK SD

Za ideą porozumienia

W KK SD odbyła się wojewódzka narada przewodniczących i sekretarzy instancji i kół Stronnictwa, poświęcona rozpoczynającej się kampanii sprawozdawczo-wyborczej w kołach oraz udziału Stronnictwa w tworzeniu platformy dialogu na rzecz ugody i porozumienia ogólnospołecznego.

Zgodnie z zasadniczą linią Stronnictwa potwierdzono poparcie dla idei porozumienia, jako jedynej słusznej i możliwej drogi do zażegnania kryzysu społecznego. Narodowy interes wymaga poparcia każdej inicjatywy o ile daje ona szansę postępu i gwarantuje wymianę odmiennych poglądów zgodnie z oczekiwaniami społeczeństwa.

Kara śmierci dla R. Spasowskiego

Izba Wojskowa Sądu Najwyższego — po uwzględnieniu rewizji Naczelnej Prokuratury Wojskowej — zmieniła 4 bm. wyrok sądu Warszawskiego Okręgu Wojskowego z 28 sierpnia br. w sprawie Romualda Spasowskiego. Izba Wojskowa SN, uznając go winnym zdrady ojczyzny z art. 122 kk, wymierzyła mu karę śmierci oraz pozbawienie praw publicznych na zawsze i konfiskatę całego mienia. Proces toczył się w trybie postępowania przyjętym w stosunku do nieobecnych.

(PAP)

Tydzień w raportach MO

Rozboje, włamania, kradzieże

W ub. tygodniu w województwie m. krakowskim zanotowano: 1 próbę zgwałcenia, 5 rozbojów, 34 włamania do obiektów uspołecznionych, 73 włamania do obiektów prywatnych, w tym 12 do mieszkań, 43 do samochodów, 7 kradzieży mienia społecznego i 83 kradzieże na szkodę osób indywidualnych.

Prokuratorzy na wnioski MO zastosowali tymczasowe aresztowanie wobec 26 osób, zaś sędziowie dla nieletnich zatrzymali dwóch młodocianych. 14 razy funkcjonariusze MO zatrzymywali sprawców na gorącym uczynku popełniania przestępstwa. Pogotowie MO interweniowało 784 razy.

Na drogach wydarzyło się 39 wypadków, w których zginęła 1 osoba, 39 zostało rannych. 44 kolizje zakończyły się bez ofiar w ludziach. Funkcjonariusze MO zatrzymali 16 pijanych kierowców.

Oto kilka szczegółowych przykładów: 29 września na ul. Olszyny Jerzy B. kierując w stanie nietrzeźwym „skodą", najechał na tył motoroweru, którego kierowca, 25-letni Kazimierz B. zmarł po przewiezieniu do szpitala. Sprawca wypadku zbiegł nie udzielając poszkodowanemu pomocy. Został później zatrzymany przez MO.

3 bm. nad ranem w przejściu podziemnym przy ul. Basztowej dokonano napadu rabunkowego na przechodnia. W wyniku pościgu podjętego przez załogę radiowozu zatrzymano sprawcę, 27-letniego Bogdana M.

29 września na ul. Płaszowskiej dwóch pijanych mężczyzn, 30-letni Zbigniew P. i 21-letni Wiesław G. zmusiło do zatrzymania się „fiata 126 p". Kierowcę wyciągnęli z wozu i pobili, zabierając mu zegarek. W wyniku pościgu zostali ujęci przez MO. (s)

co słychać...

Paryż uważany jest za stolicę mody, ale trzeba wiedzieć, że prawie 90 proc. modelek i modeli prezentujących wspaniałe francuskie kreacje to cudzoziemki i cudzoziemcy. „Tubylcy" są do tego stopnia sfrustrowani tym faktem, iż domagają się od władz radykalnego ograniczenia liczby wydawanych cudzoziemcom zezwoleń na pracę w tym zawodzie. Na razie uzyskano tyle, iż będzie się stosować surowsze kryteria, ale mimo to niełatwo będzie zastąpić długonogie, smukłe Murzynki, Szwedki czy Amerykanki (dotyczy to również męskich modeli) Francuzkami, które raczej nie grzeszą wzrostem, za to wyróżniają się dosyć obfitymi kształtami (dotyczy to również Francuzów).

Kronika wypadków

● W ciągu minionej doby na drogach miasta i województwa krakowskiego doszło do 12 kolizji, w wyniku których zostało rannych 5 osób. Wypadków śmiertelnych nie było. ● Ambulatorium Chirurgiczne Pogotowia Ratunkowego udzieliło pomocy 198 osobom. ● Straż Pożarna interweniowała w 9 przypadkach.

Przerwy w dostawie prądu

Zakład Energetyczny Kraków przeprasza za okresowe przerwy w dostawie energii elektrycznej od 1 do 29 października, w godz. 7—15, w miejscowościach Będkowice i Przybysławice.

Ponadto przypomina Odbiorcom, że zgodnie z wydanymi zaleceniami na przygotowanie instalacji elektrycznej do zmiany napięcia z 3x220 V na 3x380/220 V, Rejon Energetyczny „Krowodrza" dokona zmiany napięcia w budynkach przy niżej wymienionych ulicach w dniach:

— **12 października,** w godz. 8—15, przy ul. Wrocławskiej 79, 79a, 81, 85, 87, 89
— **14 października,** w godz. 8—15, przy ul. Wrocławskiej 76, Kijowskiej 54, 56, 58, 60, 62, 64, 66
— **19 października,** w godz. 8—15, przy ul. Mazowieckiej 131 i 133, Kijowskiej 44, 46, 48, 50, 52
— **21 października,** w godz. 8—15, przy ul. Mazowieckiej 112 (MO), Kijowskiej 31, 33, Wójtowskiej 3, 6, 8
— **26 października,** w godz. 8—15, przy ul. Kijowskiej 41, 43, 45, 49, Racławickiej 39 (TOPL), Kijowskiej 53 (ślusarnia), 55, 57, 59, 61

W przypadku nieprzystosowania instalacji do zmiany napięcia budynek pozostanie odłączony od sieci elektrycznej.

— **7 października,** w godz. 7.30—15.30, przy ul. Radzikowskiego od Niskiej do Gnieźnieńskiej, Murarskiej, Wysockiego, Elsnera, Zygmuntowskiej, Bronowickiej 1, 5, 9, 13, 15, 25, 29, 31, 33, 35, 37, 39, Rydla — zasilanie z sieci napowietrznej
— **8 października,** w godz. 7—15.30, przy ul. Głowackiego
— **8 października,** w godz. 7.30—15.30, przy ul. Stachiewicza 40, 40a, 40b
— **9 października,** w godz. 7.30—15.30, przy ul. Stachiewicza 45, Modrzejewskiej, Swobody 11, 13, 15, Makowskiego 8
— **11 października,** w godz. 7.30—15.30, przy ul. Makowskiego 16, 18, 20, 22, Mehoffera
— **12 października,** w godz. 7.30—15.30, przy ul. Stachiewicza 13, 15, 17, 25, 27, 29, 31, 35, Głowackiego 8, 11, Podchorążych 5, 7, 9, 11, Warmijskiej, Obopólnej
— **13 października,** w godz. 7.30—15.30, w domach akademickich UJ przy ul. Bibliotecznej, 3 Maja 5, Oleandry 2, 4
— **14 października,** w godz. 7.30—15.30, przy ul. Szymanowskiego 4—13, Symfonicznej
— **15 października,** w godz. 8—15, przy ul. Zakamycze i Rzepichy
— **26 października,** w godz. 8—15 przy ul. Żwirowej, Łokietka 112—226, Chabrowej, Poziomkowej, Jordanowskiej, w miejscowości Zielonki — zasilanie z trafo nr III, IV, VI i cegielnia
— **27 października,** w godz. 8—15, w miejscowości Zielonki, zasilanie z trafo nr V Białe Drogi, trafo nr VII, trafo IX Pękowice, trafo X Podskale i trafo nr VIII, ul. Łokietka od nr 236 do ul. Na Zielonki, Kaczorówka, Jęczmiennej, Konopnej, Na Mostkach, Gryczanej, Gospodarskiej, Na Budzyniu, Astrowej, Potoczek, Ojcowskiej, Budrysów, Szarotki, Śmiałej, Chełmońskiego od nr 213 do ul. Ojcowskiej
— **28 października,** w godz. 8—15, przy ul. Chełmońskiego od Opolskiej do Stawowej, Stromej, Piaskowej, Radzikowskiego od Żeleńskiego do Pasternika, Pasternik

W związku z remontem kapitalnym linii w.n. wystąpią okresowe przerwy w dostawie energii elektrycznej w październiku i listopadzie br., w godz. 8—15, w miejscowościach:

Modlnica, Trojadyn, Giebułtów, Szyce, Wielka Wieś, Biały Kościół, Bebło, Będkowice, Tomaszowice.

Wyłączenia na terenie działalności P.E. Krzeszowice, w godz. 7—15:

— **od 7 do 8 października** zasilanie ze stacji trafo Krzeszowice Kaflarnia i przyległych ulic
— **od 11 do 15 października,** w Woli Filipowskiej, Ziomku w kierunku Rudnej, Kurników i toru kolejowego
— **od 18 do 22 października** w Woli Filipowskiej — Tartak, zasilanie w kierunku Krzeszowic, Trzebini, wzdłuż szosy E-22a
— **25 października,** w miejscowościach Wola Filipowska, Tartak, **Zalas, Frywałd, Baczyn, Sanka.**

Twórczość Podhala prezentowana we Francji

Pomysł narodził się już przed 2 laty. Planowano wtedy podczas „Jesieni Tatrzańskiej" zorganizowanie wystawy twórczości plastycznej Podhala aż pod Pirenejami. Potem sytuacja i wydarzenia pokrzyżowały plany. Ale oto w ub. tygodniu wyjechała z Zakopanego do Bordeaux i Bayonne grupa plastyków oraz twórców ludowych, aby w tych miastach francuskich zaprezentować twórczość artystyczną i ludową Podhala i z tamtejszymi twórcami pomówić o źródłach rozwoju sztuki. Mieszkańcy Bordeaux i Bayonne zobaczą podhalańską rzeźbę i malarstwo, także malarstwo na szkle oraz tkactwo artystyczne. Część eksponatów pożyczyło na wystawę Muzeum Tatrzańskie. (al)

KOLEDZE
JÓZEFOWI WIĘCKOWSKIEMU
składamy wyrazy serdecznego współczucia i żalu z powodu śmierci OJCA.
Koleżanki i koledzy z Zespołu Szkół Zawodowych Ministerstwa Górnictwa i Energetyki

z dalekopisu

■ 8 policjantów boliwijskich aresztowało 2 handlarzy i przechwyciło 6 kg kokainy. Następnego dnia posterunek policji w Chulumani opanowało ok. 200 handlarzy narkotyków, którzy przez 4 godziny torturowali policjantów, następnie ich zastrzelili i po podpaleniu budynku zbiegli z uwolnionymi kompanami oraz odzyskaną kokainą. Ocalał tylko jeden policjant, który schował się na poddaszu.

■ 2 tys. funkcjonariuszy policji, uzbrojonych w ciężki sprzęt, skierowanych zostało do indyjskiego miasta Meerut, gdzie w wyniku zamieszek na tle religijnym między ludnością pochodzenia muzułmańskiego i wyznania hindu zginęło 28 osób. Do zamieszek dochodzi od 6 września.

■ Przedłużająca się pora sucha spowodowała, że całkowicie wyschły wody jeziora Jempang na wschodnim Kalimantanie (indonezyjska część Borneo). Trzeba będzie kilku lat, aby flora i fauna tego jeziora o powierzchni 20 tysięcy hektarów wróciła do życia. Ok. 7 tys. mieszkańców opuściło brzegi wyschniętego jeziora.

■ W wyniku zasadzki na izraelski autobus wojskowy i jeden pojazd bojowy w górskiej miejscowości Alej na drodze Bejrut — Damaszek zginęło 7 żołnierzy izraelskich, a 22 odniosło obrażenia. Napastnicy posłużyli się granatnikami i bronią automatyczną. W okolicy tej wprowadzono godzinę policyjną.

■ Około 60 tys. osób straciło dach nad głową w wyniku huraganu „Paul", szalejącego nad 300-kilometrowym odcinkiem meksykańskiego wybrzeża Pacyfiku. Wiatr wiał z prędkością do 250 km/godz. w porywach. Przynajmniej 24 osoby straciły życie.

■ Grecka policja zarekwirowała na wyspie Korfu 30 kg czystej heroiny o wartości rynkowej 10 mln dolarów. Narkotyki znaleziono na włoskim jachcie.

■ Na pokładzie uprowadzonego irańskiego samolotu wojskowego znajdowało się 79 cywilnych pasażerów, w tym 19 kobiet i 26 dzieci. W wyniku rokowań z porywaczami, władzom w Dubai udało się uzyskać ich uwolnienie.

■ 300 tys. mieszkańców miast i wsi położonych w okolicy wulkanu Gallunggung na Jawie żyje w nieustannym strachu, przed osunięciem się zwałów lawy. Po ulewnych deszczach ogromne kawały lawy zniszczyły już 28 domów w pobliżu miasta Tasikmalaja.

■ Epidemia cholery, która nawiedziła prowincję Kalimantan, na indonezyjskiej wyspie Borneo, spowodowała śmierć ponad 100 osób; 3 tys. ludzi znajduje się w szpitalach.

■ 53-letni przemysłowiec włoski, Livio Bernardini został uprowadzony wczoraj w nocy z mieszkania w Bassano del Grappa, w pobliżu Wenecji, przez 5 zamaskowanych mężczyzn, którzy wywieźli go samochodem w nieznanym kierunku. Trwają poszukiwania.

■ W stolicy Surinamu wykryto przygotowania do antyrządowego spisku, organizowanego przez miejscową reakcję i zamieszkałych w Holandii surinamskich kontrrewolucjonistów.

Mieszkania mogą rozwiązać problem

Siłaczki pilnie poszukiwane

Co jakiś czas rozlega się lament z powodu katastrofalnie niskiego odsetka studentów pochodzenia chłopskiego. Od kilku lat wskaźnik ten jest niższy niż przed wojną i wciąż spada. Publicystyczne rozważania dotyczą zwykle dodatkowych punktów przy egzaminach wstępnych na wyższe uczelnie lub składu społecznego liceów ogólnokształcących. Zwykle pomija się najważniejszą przyczynę tego kompromitującego zjawiska: niski poziom nauczania w wiejskich szkołach podstawowych. Właśnie tam, na samym starcie, wiejskie dzieci przegrywają bieg po indeks.

Przy okazji tracą szanse na godziwy udział w życiu kulturalnym, na niebanalną pracę, na rozwijanie swoich zdolności i na wiele innych wartości. Jak temu zapobiegać? Chyba nawet najwięksi marzyciele porzucili już myśl o zupełnym wyrównaniu poziomu życia na wsi i w mieście. **Trzeba jednak zrobić przynajmniej tyle, żeby różnica między tymi poziomami przestała się powiększać. Zależy to przede wszystkim od napływu na wieś nauczycieli z wyższym wykształceniem.** Trudność w tym, że absolwenci wyższych uczelni decydują się

iść na wieś w ostateczności

— *Dosłownie nikt nie chce pracować na wsi* — mówi Robert Bąk, pełnomocnik ministra pracy, płac i spraw socjalnych zatrudnienia absolwentów s wyższych, pracownik UJ. Przegl my wspólnie zeszyt z ofertami pracy. Dla niemal każdego kierunku jest po kilka a nawet kilkanaście miejsc pracy na terenie województwa m. krakowskiego. — *W tym roku? Zdecydowało się kilka zaledwie osób. Mogę opowiedzieć szczegółowo, bo takie wydarzenie się zapamięta. Na przykład zgłosił się obsolwent matematyki z prośbą o odroczenie obowiązku podjęcia pracy, aby pomagać rodzicom przy gospodarce. Tymczasem w jego stronach potrzebowano nauczyciela matematyki i fizyki. Dyrektorka szkoły dosłownie zmusiła go do podjęcia pracy, zapewniając mu możliwość łączenia obu obowiązków. Domyśla się pan, że takie przypadki nie zdarzają się często, zwłaszcza zaś rzadkością są dyrektorzy gminni, którym aż tak bardzo zależy na znalezieniu kwalifikowanych nauczycieli.*

Dlatego też mało kto trafia na wieś. Duży ruch panuje wyłącznie w szkołach położonych blisko Krakowa. Rozbudowa osiedli mieszkaniowych na głębokich peryferiach miasta i powolny lecz stały rozwój komunikacji podmiejskiej sprawiają, że coraz więcej nauczycieli wiejskich mieszka w Krakowie. Pożytek z nich jest o wiele mniejszy, bo przecież nauczyciel to nie tylko fachowy pracownik, to również model osobowościowy, postać, która — wtopiona w wiejską społeczność — może i powinna być źródłem pozytywnych przemian kulturowych.

Dyrektorzy najczęściej odwiedzanych szkół są już znużeni odpowiadaniem na te same, często naiwne pytania, świadczące o kompletnej nieznajomości przyszłych warunków pracy. Oto do szkoły filialnej przychodzi absolwentka bez przygotowania pedagogicznego i na wstępie szczerze mówi, że

chce dużo zarobić...

Jej pierwsze pytanie dotyczy żłobka i stołówki, w których istnienie w każdej wsi nie wątpi ani przez chwilę. Dlatego też po uzyskaniu dokładnych informacji o pensji i pozostałych warunkach pracy jej plany ulegają raptownej zmianie...

Zdaniem pełnomocnika z UJ należałoby z większą energią zabiegać o młodych nauczycieli. — *To powinno być tak: zgłasza się kandydat, to się go wsadza do samochodu i obwozi po wsiach. Gdy jeździ sam, to bardzo łatwo się zniechęca. Trzeba się zdecydować czy nam zależy na absolwentach, czy nie...*

Opinię tę, uzupełnioną relacjami osób, które szukały pracy na wsi, przekazałem kierownikowi oddziału kadr i organizacji Krakowskiego Kuratorium, Jackowi Leyerowi. — *My na pewno nie jesteśmy pasywni. Przychodzimy na spotkania z rocznikami kończącymi studia. Stale aktualizujemy wykaz wolnych miejsc. Wykaz taki ma każdy pełnomocnik, również u nas na tablicy ogłoszeń podajemy aktualne oferty. Od dyrektorów gminnych żądamy pełnej informacji o warunkach pracy, zwłaszcza mieszkaniowych. Nie mogę się z panem zgodzić, że nikt nie chce iść na wieś. I mam na to dowody. M. in. krakowskie*

gazety pomogły

nam w zachęceniu absolwentów szkół wyższych do podjęcia pracy na wsi. Od czerwca do 15 sierpnia mieliśmy w całym województwie miejskim krakowskim 198 absolwentów szkół wyższych i 96 absolwentek Studium Wychowania Przedszkolnego. Od ukazania się w prasie informacji o wolnych miejscach do 5 września podjęło pracę 141 nauczycieli i 39 przedszkolanek. Moim zdaniem cały problem to mieszkania.

Mówi Maria Lewandowska (jeszcze pół roku studiować będzie germanistykę, chce iść na wieś, szuka pracy od początku tego roku): — *Mieszkamy z mężem u rodziców. To nie jest rozwiązanie na dłużej. Ze spółdzielni mieszkanie możemy dostać najwcześniej za 10 lat. Chcemy mieć dziecko, ale w tej ciasnocie byłoby to szaleństwo. Ofert nie mam za dużo. Jest praca pod Krakowem, ale bez mieszkania. W Proszowicach proponowali nam pokój... w internacie. Podobno w Tarnobrzeskiem dają mieszkania, ale trzeba to sprawdzić samemu, na odległość nic się nie da załatwić. Na szczęście mąż znajdzie wszędzie pracę, jest elektrykiem na PKP.*

Absolwenci szkół wyższych na pewno chętniej osiedlaliby się na

(Dokończenie na str. 5)

Z listów do redakcji

Skierowanie jest miejsca nie ma

Piszę z wielkim rozżaleniem na stosunki panujące w szpitalach krakowskich odnośnie przyjęć ludzi ciężko chorych i nadających się do leczenia szpitalnego. Mam 67 lat, w czerwcu i lipcu przebywałam w szpitalu przy ul. Skarbowej. Potem byłam w domu pod opieką lekarza rejonowego, który po pewnym czasie wydał ponowne skierowanie do leczenia szpitalnego. Szpital na ul. Zakrzówek skierował mnie na ul. Prądnicką do Szpitala dr Anki. Po przybyciu na miejsce, lekarz dyżurny stwierdził, że nie nadaję się do dalszej diagnostyki ze względu na wiek i odesłał mnie dalej.

Czy chory, tak jak ja, z wynikami diagnostycznymi, z uwagi na wiek, nie potrzebuje już leczenia szpitalnego? Czy były pracownik służby zdrowia już nie może korzystać z pomocy szpitalnej? A może tylko renciści są wyłączeni?

Proszę bardzo Szanowna Redakcjo pomóc mi, ponieważ nie jestem w stanie zatrudniać Pogotowia Ratunkowego, aby mnie wozili od Annasza do Kajfasza i — znów do domu. (...) Czy lekarze w ambulatorium przyjmują wg własnych upodobań, a nie respektują skierowań lekarzy rejonowych i Pogotowia Ratunkowego? (...)

(Nazwisko i adres do wiadomości redakcji)

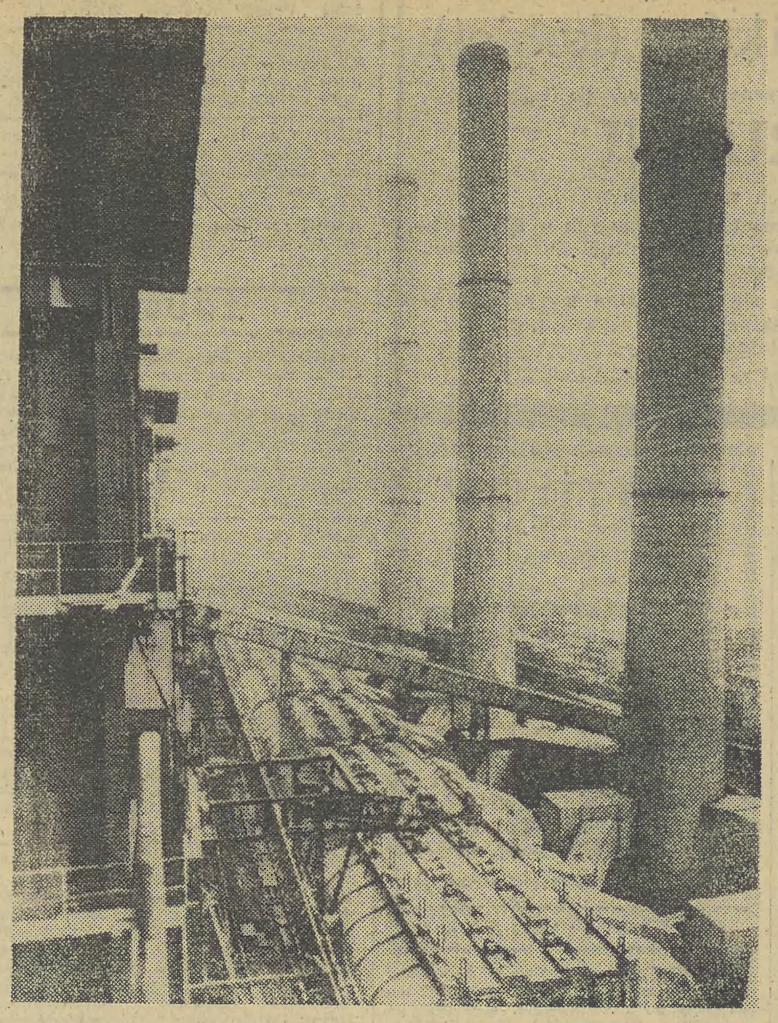

Dobiegają końca przygotowania zakładów energetycznych do sezonu jesienno-zimowego. W niektórych obiektach przeprowadza się jeszcze ostatnie prace. Na zdjęciu: widok elektrowni „Turów" w Bogatyni.

Fot. CAF

Czarne złoto dziś i jutro

„Koło zamachowe gospodarki" coraz szybciej się kręci

Węgiel kamienny często nazywany jest w Polsce — i chyba słusznie — czarnym złotem. Ten surowiec energetyczny stanowi nasze bodaj największe bogactwo. Rok temu o tej porze padały słowa, w tym również z najwyższych trybun, że bez wzrostu wydobycia węgla gospodarka kraju nie drgnie; że jest to podstawowy warunek do wprowadzenia równowagi i przeciwdziałania kryzysowi. Stwierdzono wprost, że węgiel jest „kołem zamachowym gospodarki". Wyniki górnictwa za 8 miesięcy br. są wyjątkowo dobre, ale — niestety — okazało się, że przemysł przetwórczy z tego powodu zdecydowanie nie stanął na nogach. Zagadnienie jest o wiele bardziej skomplikowane, niż pierwotnie sądzono. Niemniej jednak główne potrzeby energetyczne zostały i są zaspokajane.

Już niedługo, w dniach 8—10 października br., w Łodzi powinien obradować VIII Kongres Techników Polskich. Piszę powinien, gdyż już kilkakrotnie impreza ta, zapowiadana wcześniej, była odwoływana. Miejmy nadzieję, że spotkanie polskiej kadry inżynieryjno-technicznej w Łodzi dojdzie tym razem do skutku. Poprzedziło je wiele narad i dyskusji. W Krakowie niedawno przedstawiciele z całego kraju omawiali problematykę wykorzystania energii, paliw i surowców, w ramach II Zespołu Problemowego przygotowującego materiały i wnioski przed zbliżającym się Kongresem. **Dziś chciałbym przedstawić w sposób syntetyczny wnioski z tej dyskusji, dotyczące perspektyw wydobycia węgla kamiennego.**

Dotychczas — poza kręgami fachowców — węgiel najczęściej traktowano — rozpatrując potrzeby kraju — jako podstawowy, niemal jedyny nośnik energii, zwłaszcza przy występujących deficytach ropy naftowej i gazu. Teraz trzeba na zagadnienie spojrzeć odmiennie. Węgiel kamienny będzie wprawdzie nadal ważnym składnikiem kompleksu paliwowo-energetycznego, lecz nie jedynym. Szerzej bowiem winniśmy wykorzystywać w następnych latach węgiel brunatny, a po 1990 r. energię jądrową. Musimy bardziej chronić czarne złoto przed robunkową gospodarką, ograniczyć jego marnotrawstwo zużycia — zgodnie z podstawowym interesem narodowym.

Ile mamy węgla? Jego zasoby — wg obliczeń Centralnego Urzędu Geologii — wynoszą blisko 62 mld ton, z czego w obrębie obszarów górniczych, na których znajdują się czynne kopalnie lub będące w budowie, zalega 22,5 mld ton zasobów do głębokości tysiąca metrów. Przy obecnym poziomie techniki górniczej nie wszystkie zasoby są możliwe i opłacalne w eksploatacji. W obszarach perspektywicznych do 1500 m zalega rezerwa nie mniejsza niż 102 mld ton. Oznacza to, że wielkość zasobów geologicznych węgla jest znaczna i wystarczająca dla dalekosiężnych programów gospodarczych.

Przez najbliższych kilkadziesiąt ba, kilkaset lat węgla zatem nie braknie, natomiast gorzej będzie z jego jakością. Chodzi głównie o zwiększające się zapopielenie, dziś wynoszące średnio 13 proc., a mogące wzrosnąć do 18 proc. oraz zasiarczenie (z 0,55 proc. do ok. 0,90 proc.). Spadnie też zapewne — choć nieznacznie — kaloryczność węgla. Wynosi ona aktualnie ok. 6.350 kcal/kg i może zmniejszy się do ok. 6.150 kcal/kg. Pogorszenie parametrów jakościowych wydobywanego węgla dotyczyć będzie przede wszystkim południowej i południowo-wschodniej części Górnośląskiego Zagłębia Węglowego.

Na ekonomikę górnictwa węglowego wielki wpływ będzie miało sięganie do pokładów o głębokości ponad tysiąc metrów. Pozyskiwanie węgla z tej głębokości stanie się koniecznością. Tymczasem z analizy struktury zasobów wynika niekorzystny fakt wzrastania udziałów pokładów cienkich do 1,5 m miąższości. Koszty eksploatacji będą musiały rosnąć. **Dlatego tak ważne jest rozsądne bilansowanie potrzeb energetycznych kraju oraz eksportu, by nie przekroczyć granicy technicznej i ekonomicznej opłacalności wydobywania polskiego węgla.**

Istnieją dwa podstawowe warianty perspektywicznego rozwoju górnictwa węglowego do 2000 roku. **Pierwszy, minimalny, zakłada osiągnięcie w 82 r. nie mniej niż 187 mln ton węgla, przy stałym corocznym przyroście wydobycia do 2000 r. o 3 mln ton.** Niezbędna do tego stanie się budowa 7 nowych kopalń na obszarach perspektywicznych, które winny dać z końcem tego stulecia 17 mln ton rocznie. Mieszczą się w tym również przygotowania do rozpoczęcia pracy przez Lubelskie Zagłębie Węglowe.

Drugi wariant, optymalny, przewiduje natomiast wydobycie w br. co najmniej 190 mln ton, przy stałym rocznym przyroście do 2000 roku o 4 mln ton. Zakłada się w tej koncepcji włączenie do górniczego zagospodarowania 12 obszarów perspektywicznych, na których zbudowane kopalnie powinny dostarczyć z końcem stulecia ok. 37 mln ton rocznie.

Każda z tych koncepcji ma swe plusy i minusy, a która zostanie zrealizowana — pokaże czas. Okaże się wówczas na ile było stać gospodarkę kraju, by zainwestować w ten kapitałochłonny, ale niezbędny w naszych warunkach przemysł.

Z drugiej strony konieczne są różnorodne inicjatywy samej kadry inżynieryjno-technicznej górnictwa, w celu poprawy gospodarowania złożami, opracowania nowych systemów eksploatacji i konstrukcji maszyn, zwłaszcza zaś udoskonalania metod przeróbki mechanicznej. Chodzi także o stosowanie lepszych form organizacji pracy, produkcji i zarządzania dla zwiększenia wykorzystania potencjału kopalń w ciągu 6 dni pracy zakładów, ale 5 dni pracy załóg. Innym, nie mniej ważnym problemem jest zapobieganie zagrożeniom i systematyczna poprawa bezpieczeństwa pracy w kopalniach.

JAN FRENKEL

Starożytna galeria malarstwa

W Marajur, w stanie Kerala w Indii, znaleziono wspaniałą galerię sztuki prehistorycznej. Okolica ta znana była już wcześniej archeologom ze względu na wielkie skupisko dolmenów — tajemniczych budowli kamiennych składających się z wielkich głazów postawionych na sztorc i przykrytych płaskimi blokami skalnymi.

Niedawno uczeni indyjscy znaleźli jaskinię ze ścianami pokrytymi rysunkami. Były tu figury koni, byków, bizonów, siedzących i stojących ludzi, słoni z jeźdźcami i bez nich. Inne rysunki przedstawiały abstrakcyjne symbole i stylizowane sylwetki ludzkie w tańcu. Znaleziono około 100 rysunków — malowideł i rytów wielkości od 4 cm do 2 m.

W jaskiniowej galerii można wyróżnić kilka stylów. Najstarsze rysunki pochodzą z mezolitu i liczą ok. 10—8 tysięcy lat — najmłodsze powstały ok. 300 lat p.n.e. (mark)

Wrzos zwyczajny (Calluna vulgaris) to mała (3—6 cm wysoka) — o pięknych wielokwiatowych różowych gronach na szczycie gałązek — roślina powszechna na półkuli płn., a w Polsce pospolita w suchych lasach sosnowych lub brzozowych, tworząca często malownicze wrzosowiska.

Wrzos jest symbolem samotności, zwiastunem jesieni, idealnie nadaje się do suchych bukietów.

Któż by jednak pomyślał, że wrzos zwyczajny to także zioło lecznicze. I to właśnie te różowe kwiatki. One bowiem zawierają flawonoidy, olejki eteryczne, kwasy organiczne, sole mineralne itp.

Wyciąg z kwiatów wrzosu powoduje wydzielanie soku żołądkowego, ułatwiającego trawienie, działa przeciwzapalnie. Stosuje się go przy zapaleniach miedniczek nerkowych, kamicy, w leczeniu gośćca przewlekłego, nieżytu żołądka i jelit, niedokwaśności itd. (j.r.)

Fot. JADWIGA RUBIS

pocztylion echa

Cena z dnia dostawy

Czytelnik. W styczniu br. opłaciłem 2 tony węgla wraz z dowozem, w sumie ok. 1600 zł, obecnie muszę dopłacić jeszcze 3500 zł. Czy jest to zgodne z przepisami?

Owszem, osoby dokonujące wpłat na węgiel z początkiem roku otrzymywały rachunek z pieczątką informującą, iż wysokość opłat za węgiel kształtować się będzie wg cen obowiązujących w dniu dostawy. Jedynie tych, którzy nie wybrali należnego im przydziału węgla za rok 1981, obowiązują ceny sprzed podwyżki (formalności w takim przypadku załatwiać należy w Biurze Opałowym). (mar)

Mała gastronomia

A. P. Chciałbym uruchomić punkt (kiosk) wypieku gofrów lub frytek. Do kogo mam się zwrócić po zezwolenie? Gdzie mogę kupić kiosk?

Celem uzgodnienia szczegółów prowadzenia punktu małej gastronomii należy zwrócić się do Zrzeszenia Prywatnego Handlu i Usług, Kraków, ul. Bohaterów Stalingradu 46. Odsprzedaż kiosków prowadzą oddziały „Ruchu" (cena wynosi ok. 20 tys. zł). O adresach prywatnych wytwórców i spółdzielni produkujących kioski informuje Zrzeszenie Prywatnego Handlu i Usług. (v.g.)

Kto lubi zwierzęta...

„Czytelnicy — miłośnicy czworonogów". Choć o zwierzakach pamiętamy przez okrągły rok chcielibyśmy dodatkowo wpłacić na konto TOZ-u parę złotych. Rzecz w tym, że nie znamy numeru konta. Prosimy o podanie numeru wiedząc, że „Echo" zawsze chętnie służy sprawom zwierząt...

Dziękujemy za miłe słowa, miejsce dla spraw świata zwierzęcego zawsze się u nas znajdzie, cieszy nas, że Czytelnicy to dostrzegli. Podajemy numer konta: PKO I O/M Kraków 35510-9263-132 zachęcając innych do wpłat. Zima jest najtrudniejszym okresem do przetrwania, TOZ-owi trzeba pomóc w staraniach o pomoc dla dwu- i czworonogów! (mar)

Dla obojga małżonków

J. Kop. Jesteśmy małżeństwem nauczycielskim — czy oboje możemy skorzystać z kredytu bankowego na zagospodarowanie się?

W razie podjęcia pracy w szkole przez nauczycieli — małżonków, kredyt bankowy przyznaje się każdemu z małżonków, jeśli bezpośrednio po studiach podejmują pracę w szkole (placówce oświatowo-wychowawczej) na wsi lub w miastach liczących do 5.000 mieszkańców. (zb)

Wzrosły do 5000 zł

Zainteresowany. Czy faktycznie zarobki emerytów pracujących na pół etatu mogą wzróść do 5 tys. miesięcznie bez obawy zawieszenia emerytury? Od kiedy?

Owszem, pracujący na pół etatu emeryci mogą zarobić do 60.000 zł rocznie. Przepisy ukazały się ostatnio (sierpień br.) z mocą obowiązującą od 1 stycznia 1982 roku. (mar)

Jednorazowy - 3000

„Samotny". Ile wynosi jednorazowy zasiłek pieniężny dla osób otrzymujących stały zasiłek pieniężny?

Kwota zasiłku jednorazowego ze środków na pomoc społeczną wynosi 3 tys. złotych i jest wypłacana w terminie do 31 X. (zb)

Wydz. Handlu UD

J. O. Pragnę otworzyć pracownię krawiecką (usługi dla ludności, dostarczania gotowych wyrobów do sklepów ajencyjnych). Gdzie uzyskam zezwolenie?

Usługi z zakresu krawiectwa lekkiego można wykonywać w domu po uzyskaniu zezwolenia, które wydaje Wydział Handlu i Usług Urzędu Dzielnicowego tej dzielnicy, na terenie której wykonywane będą usługi. (sz)

Zamykanie naczyń krwionośnych

B. L. Gdzie można przeprowadzić zabieg zamykania naczyń krwionośnych ew. usunięcia żyłek na twarzy?

Zabiegi takie wykonuje m in. znany w naszym mieście Gabinet Kosmetyczny dr Marii Gajewskiej przy ul. Łobzowskiej 16. (sz)

40 pracowników (kobiet)

na stanowiska niższego personelu medycznego (salowe),

ZATRUDNI

na b. korzystnych warunkach

Państwowy Dom Pomocy Społecznej dla Dorosłych w Krakowie przy ul. Helclów 2. Zamiejscowym gwarantuje się możliwość zamieszkania w kwaterach pracowniczych.

Oprócz mieszkania zapewnia się całodzienne wyżywienie w stołówce (w czasie dyżuru bezpłatne), opiekę lekarską, bezpłatne leki, wczasy za minimalną odpłatnością.

Zgłaszający się winni posiadać ze sobą dowód osobisty.

PRACA

CHŁOPCA lub dziewczynę do nauki zawodu przyjmie pracownia cukiernicza — Antoni Lisicki, Bronowicka 55. g-25503

NAUKA

WPISY na zaoczne (korespondencyjne) kursy kreśleń technicznych oraz kosztorysowania przyjmuje, szczegółowych informacji pisemnych udziela „Oświata", 31-139 Kraków, ul. Spasowskiego 8.

MATEMATYKA, fizyka — Link, tel. 22-11-75 g-25068

STUDENTKA matematyki udzieli korepetycji. Ostrowska, ul. Traugutta 3 b/11. g-25109

JĘZYK polski — korepetycje — szkoła średnia i podstawowa. E. Bober, al. Pokoju 41/32.

KURSY

PRZYGOTOWUJĄCE do egzaminów na WYŻSZE UCZELNIE

organizuje

Krakowski Uniwersytet Robotniczy ZSMP.

Zajęcia 2—3 razy w tygodniu, w godzinach popołudniowych.

Cena kursu 1.100 zł za 1 przedmiot.

Wpisy i informacje: **sekretariat KUR ZSMP, Kraków, al. Słowackiego 29, tel. 33-51-80, w godz. 8—19.**

KURSY

KWALIFIKACYJNE na TYTUŁ CZELADNIKA i MISTRZA

we wszystkich zawodach (zajęcia w tygodniu i w niedziele)

- **SPAWANIA elektrycznego i gazowego**
- **DIAGNOSTYKI samochodowej**
- **KINOOPERATORÓW**

ORGANIZUJE **ZAKŁAD DOSKONALENIA ZAWODOWEGO.**

Informacje i wpisy: **Kraków, ul. Dietla 38, tel. 66-10-88, w godz. 8—17.**

KURSY

- **kelnerów-bufetowych**
- **kierowników zakładów gastronomicznych**
- **kucharzy**

— przygotowujące do wykonywania zawodu — czeladnicze i mistrzowskie —

organizuje

Krakowski Uniwersytet Robotniczy ZSMP

Zajęcia 2 razy w tygodniu lub w soboty i niedziele — w centrum Krakowa.

Cena kursu od 1.850 do 2.800 zł.

Wpisy i informacje: **Sekretariat KUR ZSMP, Kraków, al. Słowackiego 29, tel. 33-51-80, w godz. 8—19.**

KURSY

- **DIAGNOSTYKI samochodowej**
- **OBSŁUGI FIATA 126p**
- **OBSŁUGI PISTOLETU „Grom" i „Hilt"**
- **OBSŁUGI autoklawów**

organizuje

Zakład Doskonalenia Zawodowego.

Informacja i wpisy: **Kraków, ul. DIETLA 38, tel. 66-10-88, w godz. 8—17**

MATRYMONIALNE

INŻYNIER, przystojny, zamożny, mieszkanie — pozna atrakcyjną dziewczynę po dwudziestce. Cel matrymonialny. Oferty 25241 „Prasa" Kraków, Wiślna 2.

NAJSZCZĘŚLIWSZE małżeństwa dyskretnie kojarzy „Femina", 64-400 Gorzów Wlkp., skrytka 10.

SPRZEDAŻ

PIANINO „Calisia" — tel. 22-42-52, godz. 7—15.

„RADMORA" sprzedam, tel. 44-09-20.

SPRZEDAM flizy. Tel. 44-87-06.

MEBLE używane — sprzedam. Tel. 44-19-69, wieczorem. g-24159

FABRYCZNIE nowy rower „Jaguar" — sprzedam. Wiadomość: tel. 11-87-53, po godz. 18. g-24197

PIERŚCIONEK z brylantem — sprzedam. Tel. 11-24-39. g-24302

ZAMIENIĘ nowego Wartburga na Syrenę. Oferty 24227 „Prasa" Kraków, Wiślna 2.

DYWAN 2x3 m, radziecką maszynę do szycia, flizy — 10 m² — sprzedam. Oferty 24354 „Prasa" Kraków, Wiślna 2.

LOKALE

DWIE panienki poszukują niekrępującego pokoju. Oferty 26277 „Prasa" Kraków, Wiślna 2.

SPRZEDAM mieszkanie własnościowe, 2-pokojowe, 37 m², ul. Widok, os. Dąbie. Oferty 25098 „Prasa" Kraków, Wiślna 2.

POZNAŃ! Zamienię komfortowe mieszkanie 3-pokojowe (60 m², parkiet, telefon), na 3- lub 2-pokojowe w Krakowie (również komfortowe). Oferty 25315 „Prasa" Kraków, Wiślna 2.

KUPNO — sprzedaż mieszkań własnościowych poleca biuro pośrednictwa — mgr A. Koszek, Kraków, Dzierżyńskiego 8/20, tel. 33-67-69, poniedziałki, środy, godz. 10—17.

PIĘKNĄ, superkomfortową garsonierę, 28 m², z całkowicie urządzoną łazienką — budownictwo międzywojenne, II piętro, winda, obok placu Axentowicza — zamienię na 2-pokojowe mieszkanie. Nowa Huta wykluczona. Oferty 25750 „Prasa" Kraków, Wiślna 2.

2—3-POKOJOWEGO, samodzielnego, superkomfortowego mieszkania poszukuje cudzoziemiec z rodziną. Oferty 25921 „Prasa" Kraków, Wiślna 2.

NOWY Prokocim! Dwa pokoje z kuchnią, II piętro, duża loggia, z przyczyn rodzinnych zamienię na równorzędne. Oferty 24158 „Prasa" Kraków, Wiślna 2.

NIERUCHOMOŚCI

POŁOWĘ domu z ogródkiem w Łagiewnikach — sprzedam. Oferty 25440 „Prasa" Kraków, Wiślna 2.

PARCELĘ uzbrojoną w dzielnicy Podgórze — kupię. Tel. 66-42-37, w godz. 16—22 lub oferty 25408 „Prasa" Kraków, Wiślna 2.

WILLĘ piętrową z ogrodem, w południowej dzielnicy Katowic — sprzedam. Po kupnie wolne mieszkanie z telefonem. Możliwość prowadzenia drobnego rzemiosła. Oferty 24156 — „Prasa" Kraków, Wiślna 2.

GOSPODARSTWO rolne o pow. 3,50 ha z zabudowaniami gospodarczymi i domem mieszkalnym — 20 km od Krakowa — zamienię na dom mieszkalny w Krakowie. Oferty 24175 — „Prasa" Kraków, Wiślna 2.

PARCELĘ w Krakowie kupię. Oferty 24209 „Prasa" Kraków, Wiślna 2.

PARCELĘ 25 arów, 1 klasa ziemi, w Bieżanowie sprzedam. W rozliczeniu mieszkanie własnościowe. Oferty 24361 „Prasa" Kraków, Wiślna 2.

KUPIĘ: domek, mieszkanie lub strych — wymagające remontu — w Krakowie albo okolicy. Oferty 24557 „Prasa" Kraków, Wiślna 2.

KUPIĘ działkę warzywniczą — do 400 m². Oferty 24265 „Prasa" Kraków, Wiślna 2.

ZGUBY

KANDEFER Ewa, Kraków, ul. Mała Góra 28/163, zgubiła 22. IX. 1982 r. wkładki zaopatrzenia: Ag 829349 do dowodu osobistego WK 4872289 oraz Ag 828882 dla męża Zbigniewa i Ag 828863 dla syna Tomasza — do dowodu osobistego ZL 4161851, wydane przez PUPiK „Prasa-Książka-Ruch" — Kraków. g-24892

LUTY Wojciech, zam. Kraków, os. Kolorowe 16/144, zgubił 3 IX 1982 r. wkładki zaopatrzeniowe: Ag 537686 do dowodu osobistego WL 1745112 oraz Ag 538168 dla żony Barbary Luty, zam. Cikowice 55, woj. tarnowskie i Ag 538169 dla córki Anny — do dowodu osobistego AB 7396106, wydane przez „Naftobudowę" — Kraków.

KOZŁOWSKI Krzysztof, zam. Kraków, ul. Fiołkowa 19/20, zgubił 16 VIII 1982 r. wkładkę zaopatrzenia seria AG 106556 do dowodu osobistego AB 8801092 wydaną przez Główne Biuro Studiów i Projektów Zaplecza Techn. Motoryzacji w Krakowie.

LACH Marian, zam. Kraków, ul. Dobrowolskiego 95, zgubił 27 IX 1982 r. wkładki zaopatrzeniowe: Ah 722349 do dowodu osobistego AB 8849712 oraz Ah 722348 dla żony Agaty do dowodu osobistego AB 8845156 — wydane przez „Unitra-Telpod" — Kraków i Ag 318667 dla córki Angeliki do dowodu osobistego AB 8849712, wydaną przez Urząd Dzielnicowy Kraków-Podgórze.

ZAJĄCZKOWSKA Elżbieta, zam. Kraków, ul. Łobzowska 22/7, zgubiła wkładkę zaopatrzenia Ag 345122 do dowodu osobistego AB 2369175, wydaną przez Południową Dyrekcję Okręgową Kolei Państwowych. g-25578

SKRZYŃSKI Dariusz, zam. Kraków, ul. Fika 21/53, zgubił 7 IX 1982 r. wkładkę zaopatrzenia Ag 319592 do dowodu osobistego TD 1232752, wydaną przez Urząd Dzielnicowy Kraków-Podgórze. g-25614

WIŚNICKA Aldona, zam. Kraków, os. Złotego Wieku 6/45, zgubiła wkładkę zaopatrzenia: seria Ag 737271 do dowodu osobistego ZL 2410224, wydaną przez Instytut Pediatrii AM oraz seria Ag 7044202 do dowodu osobistego AB 7722118 dla syna Andrzeja, wydaną przez Urząd Dzielnicowy Kraków — Nowa Huta. g-25562

LIPIŃSKA Elżbieta, zamieszkała Kraków, Krupskiej 10/16, zgubiła wkładki zaopatrzeniowe: seria Ag 846690 i seria Ag 846691 dla córki Lucyny — do dowodu osobistego AB 6699950, wydane przez Zarząd Osiedla „Dąbie" oraz seria Ag 297801 dla męża Michała do dowodu osobistego ZL 2444267, wydaną przez Zarząd Drogowy — Podgórze. g-25555

KLĘSK Anna, zam. Wieniec 57, zgubiła 28 IX 1982 r. wkładki zaopatrzeniowe: seria Ag 735806 oraz seria Ag 735007 dla córki Barbary — do dowodu osobistego AB 6735509, wydane przez „Wispol" — Kraków. g-25554

MĄDRZYK Jan, zam. Kraków, ul. Nawojki 23, zgubił 20 IX 1982 r. wkładkę zaopatrzenia seria AG 573339 do dowodu osobistego AB 2193075, wydaną przez WSP — Kraków.

CZAPIGA Janusz, zam. Kraków, ul. Zwierzyniecka 34/5, zgubił wkładkę zaopatrzenia Ag 314026 do dowodu osobistego AB 2369757, wydaną przez Krakowski Zarząd Dróg. g-25591

BORZĘCKI Paweł, zam. Kraków, ul. Stradom 13/14 — zgubił 26 IX 1982 r. wkładkę zaopatrzenia Ah 598759 do dowodu osobistego RH 2526435, wydaną przez Rejon Budynków PKP w Krakowie. g-25711

BEDNARZ Waldemar, zam. Luta 74, zgubił we wrześniu wkładkę zaopatrzenia seria AG 857921 do dowodu osobistego AB 9175617, wydaną przez Zespół Szkół Elektryczno-Mechanicznych w Skawinie. g-25618

WESOŁOWSKI Jerzy, Kraków, os. Na Lotnisku 7/89, zgubił wkładkę zaopatrzenia Ag 802933 do dowodu osobistego WL 0446790, wydaną przez Zakłady Budowy Maszyn i Aparatury im. Szadkowskiego. g-25616

PASIONEK Jan, zam. Strzeszyce 48, zgubił 20 IX 1982 r. wkładkę zaopatrzenia Ag 109455 do dowodu osobistego WL 2253388, wydaną przez Wydzielony Hotel Pracowniczy dla Młodocianych ZBP „Budostal". g-25393

SZEWCZYK Jan, zam. Kraków, os. Na Wzgórzach 43/198, zgubił 20. IX. 1982 r. wkładkę zaopatrzenia Ag — 377910 do dowodu osobistego WL — 0369186, wydaną przez „Budostal-2" w Krakowie. g-25392

NOWA Barbara, zam. Nowa Huta, os. Szklane Domy 1/60, zgubiła 8. IX. 1982 r. wkładkę zaopatrzenia Ag — 576111 do dowodu osobistego WL — 1762127, wydaną przez Zespół Opieki Zdrowotnej Nr 2 — Kraków.

STANECKI Janusz, zam. Jerzmanowice 117, zgubił wkładkę zaopatrzenia seria AG 942543 do dowodu osobistego AB 8839024, wydaną przez Kombinat Metalurgiczny Huta im. Lenina. g-25628

NOWAK Kazimierz, zamieszkały Nowa Huta, os. 1000-lecia 56/14, zgubił 9. IX. wkładkę zaopatrzenia Ag — 649154 do dowodu osobistego WK — 4539636, wydaną przez Urząd Dzielnicowy Kraków-Nowa Huta.

STUDZIŃSKI Zygmunt, zam. Wysocice 125, zgubił wkładki zaopatrzenia: Ah 606595 do dowodu osobistego nr BR 7576282 oraz nr Ah 606240 dla syna Leszka i nr Ah 606592 dla żony Stanisławy do dowodu osobistego ZL 4140748, wydane przez Urząd Gminy w Gołczy. g-25568

PARLAK Franciszkowi, zam. Nowa Huta, os. Handlowe 1/102, skradziono wkładkę zaopatrzenia seria Ag 77643 do dowodu osobistego ZL 3592461 oraz seria Ag 77642 dla żony Stefanii do dowodu osobistego ZL 1712337, wydane przez Przedsiębiorstwo Gospodarki Mieszkaniowej Nowa Huta.

TARNOWSKI Józef, zam. Łazy 84 — zgubił wkładkę zaopatrzenia seria Ah 775464 do dowodu osobistego AB — 9851435, wydaną przez Urząd Gminy Jerzmanowice — Przeginia.

KSIĄŻEK Dariusz, zam. Nowa Huta, os. Niepodległości 14/26, zgubił legitymację szkolną nr 251/80, wydaną przez Zespół Szkół Budowlanych w Nowej Hucie. g-24097

PIĄTEK Marian, zam. Tarnów, ul. Klikowska 251, zgubił wkładkę zaopatrzenia seria Ag 768938 do dowodu osobistego ZL 4621652, wydaną przez Uniwersytet Jagielloński.

DAJDA Julian, zam. Ochojno 135 — zgubił wkładkę zaopatrzenia seria Ag 353544 do dowodu osobistego nr WL 0417437, wydaną przez Zakład Robót Wiertniczych — Kraków.

NAWROCKI Wiesław, zam. Nowa Huta, Bieńczyce 22, zgubił wkładkę zaopatrzenia seria Ag 760379 do dowodu osobistego nr BR 9711756, wydaną przez Przedsiębiorstwo Transportowe Handlu Wewnętrznego.

ŚLIWA Helena, zam. Kraków, ul. Traugutta 15/9, zgubiła 14. IX. 1982 r. wkładkę zaopatrzenia Ag 262250 do dowodu osobistego ZL 4664923, wydaną przez Przedsiębiorstwo Gospodarki Mieszkaniowej „Podgórze" w Krakowie. g-25565

KOT Teresa, zam. Proszowice, ul. Kopernika 9/79, zgubiła 25. IX. 1982 r. wkładkę zaopatrzenia seria Ah 500373 do dowodu osobistego nr AB 6204839, wydaną przez Zespół Opieki Zdrowotnej Nr 2 w Proszowicach.

TYLKA Maria, zam. Zakopane, ul. Krzeptówki 21, zgubiła wkładkę zaopatrzenia nr 482680 do dowodu osobistego ZL 4456580, wydaną przez Urząd Miasta Zakopanego i Gminy Tatrzańskiej. g-25645

WÓJCIK Jadwidze, zam. Kraków, Jaracza 7/9 — skradziono wkładki zaopatrzenia: seria Ag 205690 oraz Ag 205691 dla syna Marcina do dowodu osobistego nr AB 3527534, wydane przez Spółdzielnię PRA „Starodruk" — Kraków. g-25611

JAWORSKIEJ Ewie, zam. Kraków, Spółdzielców 12/153 — skradziono wkładki zaopatrzenia: Ag 205540 do dowodu osobistego AB 3976257, Ag 205542 dla męża Zbigniewa, Ag 205541 dla córki Joanny do dowodu osobistego nr ZL 3966810, wydane przez Spółdzielnię PRA „Starodruk".

KWIECIEŃ Maria, zam. Polanowice 91 — zgubiła wkładki zaopatrzenia: seria Ag 640139 do dowodu osobistego WK 4630774, wydaną przez Stację Hodowli Roślin Polanowice oraz seria Ag 538313 dla męża Waldemara, seria Ag 538312 dla syna Sławomira, seria Ag 538311 dla syna Tomasza, seria Ag 538310 dla syna Pawła — do dowodu osobistego ZL 3993495, wydane przez „Naftobudowę" — Kraków.

ŻUREK Stanisław, zam. Kraków, ul. Wielicka 82/30 — zgubił wkładkę zaopatrzenia seria Ag 641477 do dowodu osobistego AB 6719508, wydaną przez Przedsiębiorstwo Budownictwa Energetycznego „Elbud". g-25442

ARENDARSKA Barbara, zam. Chrzanów, ul. Grzybowa 4/38 — zgubiła wkładkę zaopatrzenia Ag 428463 do dowodu osobistego AB 9533738, wydaną przez Politechnikę Krakowską.

PATER Artur, Kraków, os. Centrum C 9/94 — zgubił wkładki zaopatrzenia: seria Ah 587365 do dowodu osobistego AB 7718363, wydaną przez PKP Nowa Huta oraz seria Ag 040322 dla żony Jolanty do dowodu osobistego WL 1750520, wydaną przez Wytwórnię Surowic i Szczepionek — Kraków. g-25385

SKURA Gracjan, zam. Kraków, ul. Wodociągowa 47/1, zgubił w dniu 15. IX. 1982 r. wkładkę zaopatrzenia seri Ag 344600 do dowodu osobistego ZL 3122904, wydaną przez Południową DOKP. g-25683

SKORSKA Stefania, zam. Kraków, ul. Retoryka 6/9, zgubiła 14. IX. 1982 r. wkładkę zaopatrzenia seria Ag — 123365 do dowodu osobistego ZL — 3885662, wydaną przez Krakowskie Biuro Projektowo-Badawcze — Kraków. g-25670

KRUPA Kazimiera, zamieszkała Fałkowice, zgubiła 15. IX. 1982 r. wkładkę zaopatrzenia Ag 808499 do dowodu osobistego ZL 3994577, wydaną przez Urząd Gminy Gdów.

WÓJCIK Włodzimierz, zam. Skrzydlna 242, zgubił 20. VIII. 1982 r. wkładkę zaopatrzenia nr 339908 do dowodu osobistego AB 4414406, wydaną przez Kombinat Budownictwa Ogólnego Zagłębie w Sosnowcu.

SZUREK Mariusz, zam. Sanok, ul. Przelotowa 3, zgubił wkładkę zaopatrzenia Aj 755672 do dowodu osobistego nr AB 8624175 oraz legitymację studencką nr 119/81/82 — wydane przez Uniwersytet Jagielloński.

MACIOŁEK Urszula, zam. Mietniów 149, zgubiła 15. IX. 1982 r. wkładkę zaopatrzenia seria Ag nr 356995 do dowodu osobistego nr AB 5284495, wydaną przez WPHW — Oddział Obrotu Ubior — Kraków.

DĄBROWSKI Józef, zam. Kraków, Centrum B. bl. 2/37, zgubił wkładkę zaopatrzenia seria Ag 933845 do dowodu osobistego ZL 3325223, wydaną przez Hutę im. Lenina.

WÓJCIK Genowefie, zam. Więcławice 30, skradziono dnia 27. VIII. 1982 r. wkładkę zaopatrzenia seria Ah 532537 do dowodu osobistego BR — 7799140, wydaną przez Fabrykę Opakowań Blaszanych Artigraph.

GOŚCIŃSKI Andrzej, zam. Kraków, ul. Ściegiennego 70/99, zgubił wkładkę zaopatrzenia Ah 536579, do dowodu osobistego AB 4754198, wydaną przez MPK Kraków. g-25744

GUZIK Zofia, zam. Piekary 109, zgubiła 8. IX. wkładkę zaopatrzenia seria Ag 000740 do dowodu osobistego BR 7801602, wydaną przez Ośrodek Organizacji i Informatyki Przemysłu Petrochemicznego „Petroinform" — Kraków. g-25698

MLECZEK Rozalia, zam. Myślenice, ul. Średniawskiego 10 — zgubiła wkładki zaopatrzenia: seria Ah nr 464023 d dowodu osobistego nr AB 6114933, wydaną przez Muzeum Regionalne w Myślenicach oraz seria Ah nr 469722 dla syna Stanisława do dowodu osobistego nr AB 3713639, wydaną przez Urząd Miasta i Gminy w Myślenicach. g-25421

SMOLAREK Krystynie, zam. Kłaj 68 — skradziono wkładki zaopatrzenia: seria Ah 729828 oraz seria Ah 729829 dla córki Monik — do dowodu osobistego nr AB 6720020, wydane przez „Energopol-2" w Krakowie.

LEŚNIAK Ryszard, zam. Łazany 60, zgubił wkładkę zaopatrzenia seria Ah 551690 do dowodu osobistego WL — 1752406, wydaną przez Zakłady Przemysłu Tytoniowego w Krakowie.

KASPERCZYK Jan, zam. Wieliczka, Inwalidów Wojennych 1, zgubił wkładkę zaopatrzenia seria Ah 621143 do dowodu osobistego AB 4413123, wydaną przez Urząd Miasta i Gminy Wieliczka. g-25493

PISZCZEK Antonina, zam. Kraków, Boh. Stalingradu 60/2, zgubiła wkładkę zaopatrzenia seria Ag 230842 do dowodu osobistego BR 7841942, wydaną przez PGM Śródmieście.

SĘPIAK Stanisław, zam. Skomielna Czarna 263, zgubił dnia 14. IX. 1982 r. wkładke zaopatrzenia nr 093339 do dowodu osobistego AB 0450902, wydaną przez Miejskie Przedsiębiorstwo Remontowo-Budowlane w Krakowie.

BUCZKOWSKI Jerzy, zam. Kraków, Kochanowskiego 22/4, zgubił wkładki zaopatrzenia: Ah 651257 oraz Ah 651258 dla córki Jolanty — do dowodu osobistego AB 6087477, wydane przez Wojewódzkie Zrzeszenie Prywatnego Handlu i Usług w Krakowie.

PIEKARZ Jan, zam. Nowa Huta, Kolorowe 15/39, zgubił wkładki zaopatrzenia: seria Ah 582717, seria Ah — 582718 dla córki Dominiki — do dowodu osobistego AB 8843440 oraz seria Ah 582719 dla żony Grażyny do dowodu osobistego WL 0421138, wydane przez MPO Kraków.

CHOCHÓŁ Maria, zam. Kraków, ul. Urzędnicza 52a/63, zgubiła wkładki zaopatrzenia seria Ag 002446 dla syna Andrzeja, do dowodu osobistego ZL 4617082, wydaną przez Biuro Projektów Budownictwa Komunalnego w Krakowie. g-25236

BANACHOWICZ Jan, zam. Kraków, ul. Na Kozłówce 16/81, zgubił wkładkę zaopatrzenia seria AG 742085 do dowodu osobistego ZL 3754025, wydaną przez Przedsiębiorstwo Budowlano-Montażowe Hutnictwa w Krakowie.

WOŁEK Anna, zam. Myślenice, Polanka 26, zgubiła wkładkę zaopatrzenia seria Ag 468883 do dowodu osobistego ZL 2046940, wydną przez Wojewódzką Spółdzielnię Spożywców — „Społem". g-25483

WOLAK Wiesława, zam. Nowa Huta, os. XX-lecia PRL 24/32, zgubiła w dniu 14. IX. 1982 r. wkładkę zaopatrzenia seria AG 483269 do dowodu osobistego AB 7721364, wydaną przez „Społem" Woj. Spółdzielnię Spożywców. g-25460

KOWALSKA Lucyna, zam. Dobczyce, ul. Kazimierza Wielkiego 12, zgubiła wkładkę zaopatrzenia seria AG 466253 do dowodu osobistego AB — 3718642, wydaną przez Zespół Opieki Zdrowotnej Nr 5 w Myślenicach.

MYŚLIŃSKI Marcin, zam. Kraków, Dzierżyńskiego 12A/9, zgubił wkładkę zaopatrzenia AB 477988 do dowodu osobistego AB 8834098, wydaną przez „Społem" WSS w Krakowie.

SOCHACKI Jerzy, zam. Trąbki 21, woj. krakowskie, zgubił dnia 17. IX. wkładki zaopatrzenia Ah 603947 oraz Ah 603948 dla syna Rafała, do dowodu osobistego AB 4759859, wydane przez Lokomotywownię Kraków-Prokocim. g-25547

KUŹMA Marcela, zam. Alwernia, os. Chemików 83, zgubiła 25. VII. 1982 r. wkładkę zaopatrzenia seria Ag 980248 do dowodu osobistego WL 0434738, wydaną przez Zbiorczą Szkołę Gminną w Alwerni. g-25525

WITKOWSKI Józef, zamieszkały Nowa Huta, Centrum B 6/27, zgubił dnia 17. IX. 1982 r. wkładki zaopatrzenia: seria Ag 79229 oraz Ag 792300 dla córki Barbary — do dowodu osobistego JB 4693055 oraz seria Ag 792301 dla żony Bożeny do dowodu osobistego AB 6207820, wydane przez Zespół Elektrociepłowni — Kraków.

PIEPRZYK Tamara, zam. Kraków, Krowoderskich Zuchów 23/30, zgubiła legitymację szkolną nr 35/80, wydaną przez VII LO. g-23689

POSTRACH Dariusz, zam. Nowa Huta, os. Jagiellońskie 34/3, zgubił legitymację szkolną, wydaną przez Zasadniczą Szkołę Zawodową Nr 9 w Krakowie. g-23838

PAWŁOWSKI Ireneusz, zam. Kraków, ul. Skarżyńskiego 7, zgubił legitymację studencką, wydaną przez Politechnikę Krakowską.

CIEŚLIK Dorota, zam. Trojanowice 5, zgubiła legotymację szkolną, wydaną przez Zespół Szkół Ekonomicznych — Kraków. g-23678

BUJAS Józef, zam. Głogoczów 304, zgubił legitymację szkolną, wydaną przez Zasadniczą Szkołę Budowlaną — Kraków. g-23827

FECKO Stanisław, zam. Kraków, Reymonta 73 — zgubił legitymację studencką wydaną przez Uniwersytet Jagielloński. g-23919

GRUSZKA Zbigniew, zam. Kraków, Budryka 2, zgubił legitymację studencka wydaną przez AGH.

SZALONY Lucyna, zam. Kraków, Teligi 14/50, zgubiła legitymację studencką, wydaną przez AE Kraków.

BOGACZ Lidia, zam. Kraków, 2 Pułku Lotniczego 26/23, zgubiła 9. IX. 1982 r. legitymację studencką nr 221/78, wydaną przez PWST Kraków.

SITEK Bożena, zam. Krosno, Brońiewskiego 22, zgubiła legitymację studencką, wydaną przez Akademię Medyczną w Krakowie. g-24186

STOCHEL Zbigniew, zam. Nowa Huta, os. Strusia 4/34, zgubił legitymację szkolną, wydaną przez Zespół Szkół Budowlanych — Kraków.

STUDENCKI KLUB TANECZNY SZSP AGH

zaprasza na

KURSY TAŃCA TOWARZYSKIEGO

dla początkujących i zaawansowanych.

W programie: **tańce standardowe — walc angielski, walc wiedeński, tango, fokstrot, tańce latynoamerykańskie — cha' cha' cha, rumba, samba, jive oraz polonez, polka, blues i rock'n'roll.**

Informacje i wpisy w siedzibie klubu — **Kraków, ul. Reymonta 15, tel. 33-76-00, wewn. 36-10,** w godzinach 15—17, oprócz sobót i niedziel

TORBA Renata, zam. Kraków, Chlebiczna 42 — zgubiła legitymację szkolną nr 522/81, wydaną przez XIV LO Kraków. g-24177

SYTNIEWSKI Jacek, zam. Kraków, ul. Chocimska 19/20 — zgubił legitymację studencką wydaną przez AE.

USŁUGI

ANTYWŁAMANIOWE zabezpieczenie drzwi: blacha, blokady, zamki specjalne, tapicerka, montaż karniszy, uszczelnianie taśmą drzwi i okien, wymiana śrub okiennych na zaczepy. Solidnie, terminowo oferuje Kamionka. Zlecenia i informacje tel. 37-50-77 w godz. 8—12.

CYKLINOWANIE, lakierowanie parkietów — Kiełbasiński, tel. 37-05-16.

MONTAŻ karniszy z dostawą, osadzanie kołków we flizach, wymiany śrub okiennych na zameczki — wykonuje Limanowski, tel. 33-28-47.

SPECJALISTYCZNY zakłada usługowy instalacji wodno-kanalizacyjnych, gazowych i centralnego ogrzewania Spółdzielni Pracy „Usługa" (na zryczałtowanym rozrachunku) przyjmuje na rok 1982/83 zamówienia osób prywatnych, zapewniając terminowe i solidne wykonanie zleconych robót. Zgłoszenia i informacje: Kraków, telefon 33-15-51, godz. 7—8 rano i po 18-tej. g-25801

DRZWI harmonijkowe, zabezpieczenie drzwi z komfortowym wykończeniem — Bochenek, tel. grzecznościowy 11-22-03, po godz. 16.

KARNISZE, szafki itp. zawiesza Mendela, tel. 48-24-01. g-17118

CYKLINOWANIE i lakierowanie podłóg — Głowacki, tel. 22-40-46.

CYKLINOWANIE, lakierowanie parkietów — Grodziński, tel. 44-95-53.

FLIZIARSKIE usługi szybko i solidnie wykonuje zakład usługowy Eugeniusza Gałana. Zgłoszenia: Kraków, ul. Retoryka 9/5 lub Kopanka nr k. Skawiny. g-23810

AUTORESRVICE — mechanika pojazdowa, mycie nadwozi, silników, podwozi — mgr inż. St. Panek, Nowa Huta, Dywizjonu 303 nr 21. Wjazd naprzeciw CPN w os. Strusia.

SUKNIE ślubne wykonuje na zamówienie pracownia „Lucyna", Kraków, Westerplatte 4. g-23879

NOWO otwarty zakład diagnostyki samochodowej — J. Ślusarczyk, ul. Nastrojowa 8 (osiedle domków jednorodzinnych w Czyżynach) — poleca swoje usługi codziennie w godz. 16—20. g-24105

USŁUGI instalacyjne oraz ekspresowa naprawa kuchni gazowych, pieców łazienkowych — Stefan Skałka, ul. Nad Sudołem 14/13.

RÓŻNE

PERKUSISTKA — wokalistka potrzebna zaraz do zespołu zaangażowanego w Finlandii. Oferty: Kraków, telefon 11-01-28. g-25817

PRZYJMĘ dozorcostwo — warunek mieszkanie. Oferty 23837 „Prasa" — Kraków, Wiślna 2.

PRZYJMĘ dozorcostwo — warunek mieszkanie. Oferty 23901 „Prasa" Kraków, Wiślna 2.

GARAŻ w Mistrzejowicach lub okolicy kupię lub wynajmę. Tel. 46-43-77, wieczorem. g-23903

KUPIĘ miejsce pod grobowiec na cmentarzu Salwatorskim. Tel. 37-38-63.

GARAŻU poszukuję. Tel. 22-50-65.

CMENTARZ Rakowicki — grób ziemny — sprzedam. Oferty 24148 „Prasa" Kraków, Wiślna 2.

GARAŻ — centrum Wrocławia — zamienię na Kraków. Oferty 24224 „Prasa" Kraków, Wiślna 2.

ZAOPIEKUJĘ się starszą osobą w zamian za mieszkanie. Tel. 33-37-77 w. 175 (godz. 7—14). g-24228

DO nowo otwartego sklepu poszukuję dostawców: obuwia, sukienek, spodni, odzieży dziecięcej, torebek, galanterii ozdobnej. Listy: „9190" — Biuro Ogłoszeń, Katowice.

PRZETARGI

Zespół Obiektów Turystycznych PTTK w Nowym Targu, ul. Manifestu Lipcowego 6, ogłasza, że W DRODZE PRZETARGU NIEOGRANICZONEGO zleci wykonanie robót remontowych w Schronisku PTTK „Trzy Korony" w Sromowcach Niżnych.

Zakres robót obejmuje:

- **wymianę pokrycia dachu gontami, wraz z impregnacją, powierzchni 400 m²**
- **wymianę zniszczonej konstrukcji części dachowej**
- **reperację pokrycia balkonów oraz ich izolację**
- **remont kotłowni, wymianę instalacji rurowej oraz izolacje**
- **remont instalacji światła, z wymianą osprzętu**
- **wymianę instalacji odgromowej budynku.**

W przetargu mogą brać udział przedsiębiorstwa państwowe, spółdzielcze i prywatne.

Termin składania ofert ustala się na dzień 11 października 1982 r., w Dyrekcji Zespołu Obiektów Turystycznych PTTK w Nowym Targu, ul. Manifestu Lipcowego 6, w godz. 9—12.

Komisyjne otwarcie ofert nastąpi w dniu 12 października 1982 r., o godz. 9.

Zastrzega się prawo dowolnego wyboru oferenta lub unieważnienia przetargu, bez obowiązku podania przyczyn.

MIEJSKIE PRZEDSIĘBIORSTWO ENERGETYKI CIEPLNEJ w KRAKOWIE

ZATRUDNI

na sezon ogrzewania:

- **palaczy centralnego ogrzewania**
- **maszynistów stacji pomp, węzłów cieplnych i stacji wymienników**
- **pomocników palaczy c.o.**

Praca w systemie zmianowym.

Poza korzystnymi płacami przedsiębiorstwo zapewnia pracownikom warunki dla dokształcania i doskonalenia kwalifikacji zawodowych, zakwaterowanie zamiejscowych w hotelu pracowniczym, opiekę lekarską, wczasy rodzinne i zimowiska dla dzieci.

Zgłoszenia i informacje: Dział ds. Pracowniczych MPEC, al. Planu 6-letniego 146, parter, pokoje 112—113, telefon 44-55-33 wewn. 170 i 172, w godz. 7,15—15,15.

Trucizna działa szybciej

Zanim Kraków utonie w produkcyjnych odpadach

Wśród wielu uciążliwości życia oraz zagrożeń ekologicznych, jakie występują w Krakowie przy stałym powiększaniu się obszaru miasta dochodzi jeszcze jeden niebagatelny problem: gdzie gromadzić odpady produkcyjne? MPO ma nie od dziś kłopoty z lokalizacją wysypisk śmieci, a tu jeszcze takie dodatkowe utrapienie.

Nie zapominajmy, że w ciągu minionych 30 lat wyraźnie zmieniło się oblicze naszego miasta i to nie tylko przez trzykrotny (w porównaniu z okresem międzywojennym) wzrost ludności. Obecnie działa w Krakowie ok. 60 zakładów i dużych przedsiębiorstw wytwarzających rocznie ponad 6 mln ton odpadów, z czego tylko blisko połowa podlega ponownemu zagospodarowaniu i wykorzystaniu w postaci surowców wtórnych. Dotyczy to przede wszystkim odpadów hutniczych, mineralnych (wapienie, porfiry, dolomity) oraz energetycznych, jak żużle i popioły lotne. Na hałdach i wysypiskach zalega obecnie ponad 66 mln ton odpadów, a powierzchnia składowisk zajmuje obszar 550 ha z czego na sam Kraków przypada 400 ha. Stanowi to 1,3 proc. obszaru miasta. Każdego roku przybywa ok. 2,2 mln ton odpadów, a tym samym zachodzi konieczność powiększania obszarów składowisk kosztem terenów rolniczych i rekreacyjnych.

Cały ten problem nie sprowadza się niestety tylko do stałego wzrostu w naszym mieście powierzchni zdewastowanych. Poważny procent tych odpadów zawiera bowiem substancje toksyczne, żrące, łatwopalne, czyli szkodliwe i niebezpieczne dla naturalnego środowiska. Największy udział mają tu szlamy i błota zawierające trujące związki metali i pochodnych różnych minerałów. Sama tylko krakowska „Bonarka" wyrzuca co roku ok. 7 tys. ton szlamów pozaabsorpcyjnych zawierających jako główny składnik fluorek wapnia. Ponad 1,5 tys. ton toksycznych odpadów pogalwanizacyjnych powstaje rocznie w wyniku obróbki powierzchniowej metali. Wszystko to stanowi poważne zagrożenie dla wód powierzchniowych i podziemnych. Czy tak być musi?

Zdecydowana większość szkodliwych dla środowiska odpadów może i powinna być wykorzystana dla powtórnej produkcji w przemyśle hutniczym, chemicznym i cementowym. Co więcej — stanowi cenną rezerwę surowca. Niestety prace naukowo-badawcze prowadzone nad zagospodarowaniem surowców odpadowych wciąż się wydłużają, a toksyczne składowiska pęcznieją z roku na rok. Jak wykazały kontrole, zaledwie 1 na 20 zakładów posiadających galwanizernie wykorzystuje swoje odpady względnie posiada możliwości ich zniszczenia. Reszta wyrzuca je na wysypiska komunalne lub (co gorsza) kieruje wprost do miejskich ścieków.

Nie ma więc żadnej przesady w naszym alarmie i stwierdzeniu, że zanim Kraków utonie w produkcyjnych odpadach, grozi mu realne niebezpieczeństwo skażenia i tak już nie najlepszej jakości wody pitnej pobieranej z ujęć rzecznych na potrzeby rozrastającego się miasta.

(aż)

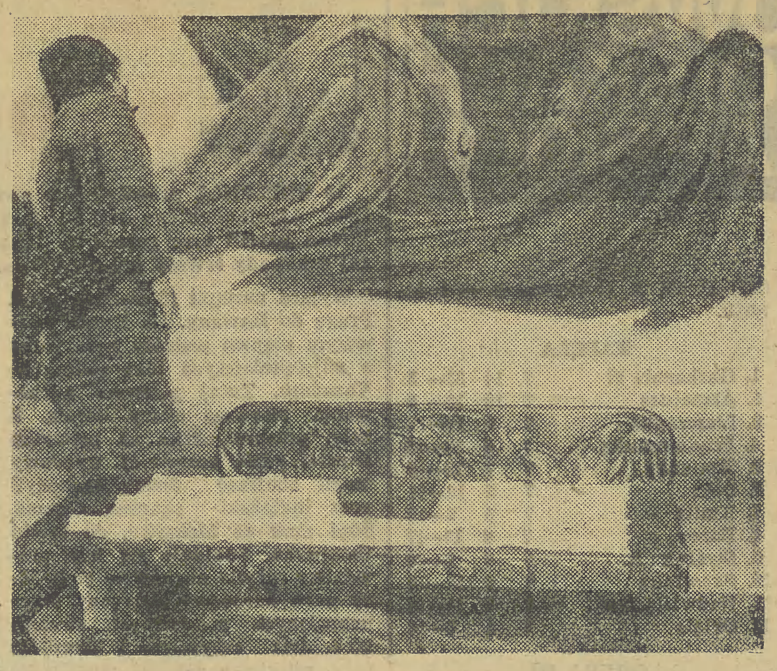

Fot. JADWIGA RUBIŚ

Do twojego domu

Tak reklamuje Galeria „Milenium" przy ul. Stolarskiej 13 swoją nową wystawę. Prowadząca Galerię etnografka Teresa Komornicka-Rościszewska powiedziała nam: „Wyszliśmy naprzeciw potrzebom naszych klientów i postaraliśmy się o zestawy mebli. Naturalnie w Galerii znalazły się wyroby rzeźbiarzy ludowych i stolarzy, które przeciętnego nabywcę mogą oszałamiać ceną, bo ich rozpiętość waha się w granicach od 11,5 tys. do 175 tys. za zestaw nie osiągalnych obecnie mebli rzeźbionych w pełnym drewnie. Tak więc względne jest to, czy są drogie czy tanie".

A w Galerii wabią oko rzeźbione meble Józefa Zbroi z Wieliczki. W skład zestawu za 136 tys. zł wchodzi: stół, taborety, etażerka, szafka kątowa i żardiniera. Nową produkcję „mebli myśliwskich" — szaf i skrzyń prezentuje Spółdzielnia Rękodzieła Ludowego i Artystycznego z Biecza. Frontony szaf i wieka skrzyń zdobią wykonane przez snycerzy sceny polowań. Na tego typu sprzęty trzeba mieć 40—60 tys. zł. Na pocieszenie tym wszystkim, którzy nie kupią sobie unikatowych mebli, dadajmy, że są tam również dostępniejsze dla przeciętnego klienta półeczki z białego drzewa pochodzące z Zawoi, zabawne sąsiedki, wyrób z Ochotnicy i moc małych drobiazgów, o których możemy sobie powiedzieć, że są dla naszego domu. (j.r.)

Muzyczny tydzień

Festiwalowy finał

Do finału zbliża się w Krakowie Festiwal Muzyki Karola Szymanowskiego. Ostatnie „koncerty stulecia" odbędą się w piątek 8 bm. i sobotę 9 bm. pod batutą dyrektora artystycznego naszej Filharmonii, Tadeusza Strugały. Zespoły Filharmonii wykonają Uwerturę koncertową E-dur, 3 fragmenty poematów Jana Kasprowicza („Jestem i płaczę", „Święty Boże", „Błogosławiona niech będzie ta chwila") i III symfonię, czyli „Pieśń o nocy".

Wszystkie te dzieła pochodzą z wczesnego okresu twórczości Karola Szymanowskiego, a fragmenty poematów Kasprowicza — wręcz z młodzieńczego (1902); na koncertach bieżącego tygodnia partię wokalną tych poematów wykona mezzosopranistka Anna Malewicz-Madey.

Swoistą ciekawostką będzie tu Uwertura koncertowa, pierworodna kompozycja symfoniczna Szymanowskiego, z lat 1904—05. Do naszej wiedzy o Szymanowskim Uwertura ta — to cenny przyczynek; pozwala prześledzić drogę, jaką przebył przyszły twórca „Króla Rogera", „Stabat Mater" czy IV symfonii od tego pierwszego swego symfonicznego debiutu, mocno jeszcze tkwiącego we wpływach późnego romantyzmu niemieckiego.

A III symfonia, owa „Pieśń o nocy" (1916), osunta na kanwie poezji perskiej Mewlana Dżelaluddina Rumi (XIII wiek), mityczne wyznanie artystyczne, odziane w szatę różnorodnych barw przepychu instrumentalnego, iście wschodniego — ma swoich gorących zwolenników, ale również i przeciwników. Ci melomani, którzy szczególnie cenią muzykę poetycką, emocjonalną, ekspresyjną, mzykę symboli, przenośni i zwierzeń — na pewno posłuchają z przyjemnością III symfonii — pod batutą T. Strugały, w wykonaniu chóru i orkiestry filharmonicznej — a z udziałem znakomitej naszej sopranistki — Stefanii Woytowicz.

W Operze — niedziela 10 bm. (godz. 12) — „Poławiacze pereł" Bizeta, pod batutą Ewy Michnik, wystąpią soliści: T. Wessely, P. Trela (gość z Bydgoszczy), St. Ziółkowski i W. Nowak. Zaś w poniedziałek 11 bm. (g. 19.15) „Carmen" Bizeta, którą dyrygować będzie Roman Mackiewicz, w głównych partiach: Zofia Jabłońska i Ryszard Słysz. A w Operetce — przez cały bieżący tydzień — „Baron cygański" Jana Straussa. (JPar)

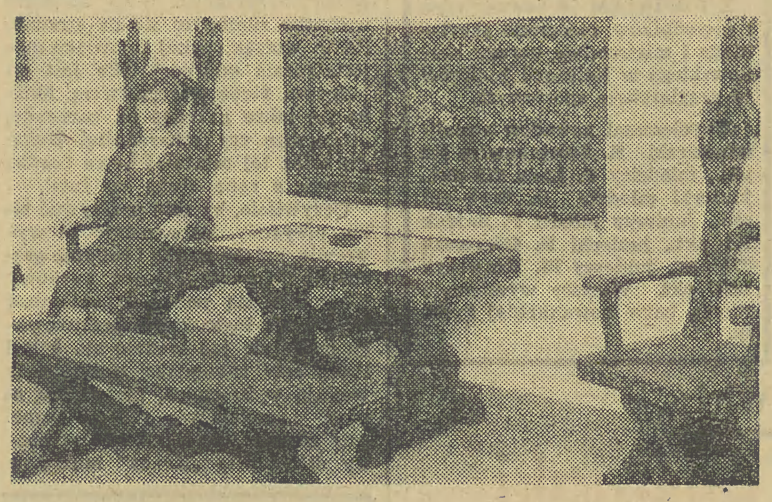

Kierowcy i mgła

Pamiętajmy o światłach mijania

Od tygodnia Kraków budzi się otulony gęstą mgłą. Ogranicza ona widoczność od kilkudziesięciu do kilkuset metrów i ostatnio utrzymuje się niemal do godzin południowych. Weszliśmy w okres jesienno-zimowy i w związku z tym należy się liczyć z dalszym pogorszeniem warunków drogowych.

Kodeks drogowy mówi jednoznacznie, iż w czasie mgły, śnieżycy lub ulewnego deszczu kierujący pojazdami zobowiązani są włączyć światła mijania. Nie mają one wpływu na rozświetlenie trasy przejazdu, lecz na zwiększenie widoczności będących w ruchu samochodów.

Jak zachowują się kierowcy w czasie mgły w Krakowie? Postanowiliśmy przez godzinę obserwować ruch na ulicy Wielickiej, a więc jednej z najruchliwszych tras miasta. W tym czasie przejechało kilkaset samochodów i znakomita ich większość miała włączone światła mijania, a więc kierowcy dostosowali się do wymagań przepisów prawa drogowego. Niemniej jednak kilkadziesiąt samochodów było niewłaściwie oświetlonych (jechały z włączonymi światłami pozycyjnymi, niemal zupełnie niewidocznymi we mgle), a kilkanaście innych poruszało się w ogóle bez świateł! Wśród nich były — co szczególnie niepokoi — karetka pogotowia, a także dwa autobusy MPK oraz 3 tramwaje. Oprócz tego bez świateł jechało sporo małych i dużych „fiatów" z prywatną rejestracją, a jedną trzecią wśród nich stanowili taksówkarze. Najpoprawniej zachowywali się jednak — oceniając globalnie ilość wykroczeń — kierowcy zawodowi.

Czyżby na bezmyślność i niefrasobliwość nie było lekarstwa? Ktoś, kto naraża innych na wypadek tylko z tego powodu lub ze źle zrozumianej oszczędności akumulatora i nie włącza świateł mijania, zasługuje na naganę. Ale czy doprawdy jedynym argumentem mają być mandaty?

(ja)

Uwaga Czytelnicy

Najbliższe dyżury naszego redakcyjnego doradcy prawnego odbędą się w soboty dn. 23 i 30 bm. w godz. 13—15 w lokalu Redakcji „Echa" (ul. Wiślna 2, pok. 29).

NOTATNIK KRAKOWSKI

DZIŚ O GODZINIE:

✱ 18 — CK „FAMA", os. Willowe 29 — Nowohucki Klub Literacki zaprasza.

✱ 20 — SCK „Pod Jaszczurami" — JAZZ CLUB — Koncert zespołu HIGH WATER MARK oraz Stanisław Sojka z Triem Wojciecha Karolaka.

JUTRO O GODZINIE:

✱ 12 — AM, ul. św. Anny 12 — Zebranie naukowe Tow. Chirurgów Polskich. Wykłady: L Kurylcio — AM Lublin — Doświadczalna i kliniczna ocena odnerwienia zwieracza bańki wątrobowo-trzustkowej w leczeniu zaburzeń odpływu żółci; M. Politowski — Dlaczego zaprzestałem przeszczepiania nerek?

✱ 18 — PAN, ul. Sławkowska 17 — (s. 24) Kom. Słowianoznawstwa: prof. dr hab. St. Urbańczyk — „Uwagi o polszczyźnie Melecjusza Smotryckiego: doc. dr hab. Teresa Ł. Orłoś — „Z badań nad czeskimi i polskimi związkami frazeologicznymi".

✱ 18 — ul. Lubelska 25 — W cyklu zdrowie i pogoda ducha — wykład Piotra Gradzikiewicza.

A POZA TYM:

✱ **W Domu Filatelisty** przy ul. Floriańskiej 11 — czynna jest (do 10 bm.) Okręgowa Wystawa Filatelistyczna „Pierwszy krok".

Siłaczki pilnie poszukiwane

(Dokończenie ze str. 3)

wsi, gdyby wiedzieli o niej coś więcej przed powzięciem decyzji. Nikt nie lubi skoków w nieznane. Wyższe uczelnie nie dają niemal żadnej wiedzy na ten temat. Stąd pierwsze dni na wsi są dla wielu szokiem. Nagle okazuje się, że łączone klasy to nie tylko wspomnienie z sanacji, kontakt z wiejskim środowiskiem też nie należy do najłatwiejszych (nasłuchałem się wielu opowieści o konfliktach o zbyt duże — w opinii właściciela domu — zużycie wody czy różnice w pojmowaniu przez obie strony terminów „zimno" i „ciepło"...).

Zakończenie powinno być optymistyczne: wielu nauczycieli, po wstępnym okresie kłopotów i rozpaczy, przyzwyczaja się do życia na wsi. Jest to bowiem dla nich, a zwłaszcza dla ich dzieci, o wiele lepsze niż zanieczyszczony i ruchliwy Kraków.

(JERZ)

Rozmowa jeszcze o reformie

W spółdzielczości inwalidzkiej - trochę inaczej

Kilka dni temu na wyjazdowym posiedzeniu KD PZPR Śródmieście dyskutowano o reformie gospodarczej i jej specyfice w spółdzielniach inwalidów. Zabierający głos podkreślali, że ta dziedzina gospodarki zatrudniająca ludzi niepełnosprawnych winna być traktowana inaczej od pozostałych. Rozmawiam na ten temat ze **Zbigniewem Susułem** — wieloletnim prezesem Chemicznej Spółdzielni Inwalidów „Pokój".

— Przede wszystkim nie zgadzam się, że spółdzielczość nasza jest inna, jest bowiem takim samym solidnym wykonawcą zadań gospodarczych, tyle tylko, że realizuje równocześnie jeszcze dodatkowo rehabilitację zawodową i społeczną inwalidów. Najlepszym przykładem może być nasza spółdzielnia zajmująca się produkcją artykułów chemicznych, w pełni wykonująca wcale niemałe plany, np. plan produkcyjny w tym roku przewidziany jest na 225 mln zł przy 170 zaledwie etatach.

Ale ów nadrzędny cel przysposabiania do normalnego życia inwalidów wywołuje jakościowo inne zjawiska, wiążąc skuteczność działań gospodarczych z uwarunkowaniami psychofizycznymi załogi. Takie problemy nie występują w zakładach innego typu.

— Czy więc reforma gospodarcza zapewnia jednostkom drobnej wytwórczości jednakowe warunki rozwoju i działania?

— Moim zdaniem nie i stąd właśnie wysuwane przez nas z uporem postulaty wyrównania naszych szans. Podkreślam, że nie chodzi o uprzywilejowanie, ale wyrównanie szans Dlatego w czasie posiedzenia dopominaliśmy się pewnej wyłączności przy produkcji niektórych artykułów np. w naszym przypadku zniczy.

— A jak jest z samą reformą?

— My działamy już według zasad reformy ponad rok. Mamy jej pierwsze skutki, oto np. rynek nie reflektuje już na pastę i nie przyjął naszej oferty, będziemy więc musieli poszerzyć inne kierunki produkcji i podjąć się tej, na którą jest zapotrzebowanie.

— Co jeszcze po ponadrocznych doświadczeniach?

— Zaskakuje nas wprowadzenie nowych nie zawsze dopracowanych decyzji i niestabilność przepisów. Znowu posłużę się przykładem: w ustawie budżetowej na rok 1982 znalazł się zapis „O dokonywaniu wpłat na rzecz państwowego Funduszu Aktywizacji Zawodowej", „O jednorazowym podatku stabilizacyjnym", a w uchwale nr 243 Rady Ministrów o możliwości odchodzenia nakazowego od cen umownych. Nie będę silił się na ocenę tych decyzji, choć szczególnie zaskakująca o funduszu aktywizacji zawodowej wywołała zdumienie, tak jest nie dopracowana. Nie twierdzę, że te czy inne decyzje są w chwili obecnej niesłuszne, rzecz jednak w tym, że rodzą niepewność, ostrożność, asekuranctwo a czasem cwaniactwo.

— Czy trudno było przewidzieć, że w okresie kryzysu wprowadzenie nowych zasad funkcjonowania gospodarki może przejściowo wywołać negatywne zjawiska, choćby takie, jak powstanie lub umocnienie rynku producenta, realizowanie przez niego bardziej lub mniej rzetelnej polityki cenowej, pogoń za zyskiem, monopolizowanie wpływu na rynek i ostrożność?

— Uważam, że nie i że powinny powstać skuteczne systemowe bariery hamujące te zjawiska w momencie opracowania reformy gospodarczej, bowiem zasada działania nakazowego nie służy reformie. Wszyscy ponosimy ryzyko i co mamy zapłacić musimy zapłacić.

— Ale najbardziej dotkliwe i wyraziste oblicze reformy w chwili obecnej to ceny?

— Tak, są bardzo wysokie, te umowne ale również regulowane i urzędowe, z tym, że moim zdaniem umowne nie dotyczą artykułów podstawowych, są więc najbardziej zbliżone do idei kryteriów rynkowych. Zresztą czy można zatrzymać destabilizację rynku bez wzrostu produkcji, przy wzroście płac i przy niskich cenach?

— Zgadzam, się ale ceny nie mogą być jedynym dowodem istnienia reformy.

— Na pewno ma Pani rację, są jednak jej częścią składową, o której zapomnieć nie wolno.

Notowała:

BOGUSŁAWA PAŁCZYŃSKA

GDZIE KIEDY

5 Października	WTOREK Igora Apolinarego

TEATRY

Miniatura (pl. św. Ducha 2) 19.30 Kwartet dla czterech aktorów. **Kameralny** 19.15 Końcówka.

KINA

Kijów 15.45, 18, 20.15 Wejście smoka (Hongkong-USA l. 18). **Uciecha** 16, 18 Imperium namiętności (jap. l. 18), 20 Anna i wampir (pol. l. 18). **Warszawa** 15.45 Vabank (pol. l. 15), 18, 20.15 Hair (USA l. 15). **Wolność** 15.45, 20 Dolina Issy (pol. l. 18), 18 Debiutantka (pol. l. 18). **Wanda** 16, 18, 20 Konopielka (pol. l. 15). **Mł. Gwardia** 16, 19 Agonia (radz. l. 18). **Wrzos** (ul. Zamojskiego 50) 15.45 Brutalny pojedynek (rum. l. 12), 18, 20.15 Chan Asparuch cz. II (bułg. l. 15). **Świt** (os. Teatralne 10) 15.45, 20 Konwój (USA l. 15), 18 Zemsta po latach (kanad. l. 15). **Mała sala** 15, 17, 19 Jak rozpętałem II wojnę światową cz. I (pol. b.o.). **Światowid** (os. Na Skarpie 7) 15.45, 18, 20.15 Zemsta różowej pantery (ang. l. 12). **Mała sala** 15, 17, 19 Jad węża (czech. l. 15). **Kultura** (Rynek Gł. 27) 14, 18, 20 Joe Valachi (wł.-fr. l. 18), 16 Niekochana (pol. l. 15). **Wiedza** (Rynek Gł. 27) 15 Ptaki ptakom (pol. l. 15), 17 Bestia (pol. l. 18), 19 Wizja lokalna (pol. l. 18). **Mikro** (ul. Dzierżyńskiego 5) 16, 18, 20 Drogi papa (wł. l. 18). **Dom Żołnierza** (ul. Lubicz 48) — niecz. **Związkowiec** (ul. Grzegórzecka 71) 16 Lawina (USA l. 15), 18, 20.15 DKF. **Rotunda** (ul. Oleandry 1) 16, 21 Żywe torpedy (jap. l. 15), 18 Partyzancka eskadra (jug. l. 15). **Pasaż** (Pasaż Bielaka) 13.30, 16 Narodziny gwiazdy (USA l. 15), 19 DKF „Forum". **Podwawelskie** (ul. Komandosów) 16, 17.30 Czy Lucyna to dziewczyna (pol. l. 12). **Ugorek** (os. Ugorek) 15 Gęsiorek Maciek (węg. b.o.), 17, 19 Spluwy i pestki (czech. l. 18). **Wisła** (ul. Gazowa) 15, 17 Wielki podryw (pol. l. 15), 19 Joseph Andrews (ang. l. 15). **Sfinks** (ul. Majakowskiego 2) 16, 18, 20 Sonata dla rudzielcą (czech. b.o.).

WYSTAWY MUZEA

Wawel — komnaty (wt. 10—15, śr. 12—17), **Wawel zaginiony** (wt. niecz. śr. 10—15.30), **Skarbiec i Zbrojownia** (wt. śr. 10—15.30), **Muzeum Katedralne** (wt. śr. 10—16), **Zamek i Muzeum w Pieskowej Skale** (wt. 12—17.30, śr. 10—15.30), **Muzeum Lenina, Topolowa 5:** Lenin w Polsce, Rola Krakowa w kształt. patriotycz. i internacjon. treści pols. ruchu robot. (wt. 9—18, śr. 9—17 wst. wol.), **Kr. Jadwigi 41:** Krak. działalność Lenina w gazecie „Prawda" (wt. śr. 9—15), **w Poroninie:** Lenin na Podhalu (wt. śr. 8—16 wst. wol.), **w Białym Dunajcu** (wt. śr. 9—16 wst. wol.), **Muzeum Historyczne,** św. Jana 12: Militaria. Zegary (wt. 9—15, śr. 11—18), **Muzeum Historyczne,** Gołębia 4: Oficyna introligatorska R. Jahody (wt. śr. 9—15), **Muzeum Historyczne,** Krzysztofory, Rynek Gł. 35: Z dziejów i kultury Krakowa (wt. niecz. śr. 8—15), **Muzeum Historyczne,** Franciszkańska 4: Malarki krak. (wt. niecz., śr. 9—15), **Muzeum Teatralne,** ul. Szpitalna 21: (niecz.), **Muzeum Judaistyczne,** ul. Szeroka 24 (wt. śr. 9—15), **Muzeum Narodowe** — Oddziały, **Sukiennice:** Galeria pols. malarstwa i rzeźby 1764—1900: (niecz.). **Dom Matejki, Floriańska 41:** (niecz.). **Szołayskich,** pl. Szczepański 9: Galeria pols. sztuki do 1764 r. (wt. 12—18, śr. 10—16), **Czartoryskich,** Pijarska 8: (niecz.), **Archeologiczne,** Poselska 3 (wt. 14—18, śr. niecz.), **Kościół św. Wojciecha,** Rynek Gł.: Z dziejów Rynku krak. (wt. 9—16, śr. 9—13), **Przyrodnicze,** Sławkowska 17: Współcz. fauna Polski (wt. śr. 10—13 wst. wol.), **Etnograficzne,** pl. Wolnica 1: Polska kultura lud. (wt. śr. niecz.), **Pryzmat,** Łobzowska 3: (niecz.), **Pałac Sztuki,** pl. Szczepański 4: Dyplom '82 (wt. śr. 10—17), **Dworek J. Matejki w Krzesławicach,** ul. Kruczkowskiego 15 (wt. niecz. śr. 10—17), **KMPiK,** Mały Rynek 4: **Galeria:** Graf. i mal. A. Watzla (Austria) (wt. śr. 11—18), **Czytelnia** (wt. śr. 10—20), **Rydlówka,** Tetmajera 28 (wt. śr. 11—15), **Międzynarod. Salon Fotografii,** ul. Boh. Stalingradu 13: Venus '82, Akt i portret (wt. śr. 9—19), **Kopalnia Soli** (wt. śr. 8—17), **Muzeum Żup Krakowskich,** Wieliczka: Wieliczka w starej fotografii (wt. śr. 8—17), **Muzeum Lotnictwa i Astronautyki,**

(Dokończenie na str. 6)

„ECHO KRAKOWA" — DZIENNIK Robotniczej Spółdzielni Wydawniczej „Prasa-Książka-Ruch" ul. Wiślna 2. REDAGUJE ZESPÓŁ. ADRES REDAKCJI: „Echo Krakowa", ul. Wiślna 2. 31-007 Kraków („Echo Krakowa"), skrytka pocztowa 64, 30-960 Kraków. Telefony: centr. 22-75-88, redaktor naczelny: 22-46-78, zastępca redaktora naczelnego: 22-94-99, sekretarz odpowiedzialny: 22-39-23, dział miejski: 22-19-48 i 22-11-87, dział łączności z czytelnikami: 22-89-87, dział sportowy: 22-92-32. Biuro Ogłoszeń: 22-70-89. WYDAWCA: Krakowskie Wydawnictwo Prasowe RSW „Prasa-Książka-Ruch" ul. Wiślna 2. DRUK: Prasowe Zakłady Graficzne RSW „Prasa-Książka-Ruch". Kraków, al. Pokoju 1. Nr indeksu: 0137-9011. Prenumeratę ze zleceniem za granicę przyjmuje Centrala Kolportażu Prasy i Wydawnictw RSW „Prasa-Książka-Ruch", ul. Towarowa 28, 00-958 Warszawa, konto: XV Oddział NBP, Warszawa, nr 1153-201045-139-11. Szczegółowych informacji o prenumeracie zagranicznej i krajowej udzielają wszystkie oddziały RSW „Prasa-Książka-Ruch" oraz urzędy pocztowe.

NA KRAKOWSKICH BOISKACH PIŁKARSKICH

W KOLEJNYCH spotkaniach piłkarskiej „okręgówki" i klasy „A" uzyskano następujące wyniki:

Klasa okręgowa

GEORYT — **KABEL** 1:3 (0:2) Noga — Kisiel 3.

GÓRNIK Wieliczka — CLEPARDIA 1:1 (1:1) Kucharz — Marchwik.

GRĘBAŁOWIANKA — WANDA 4:1 (2:0) Laśkiewicz 2, Ząbek, J. Masier — Długosz.

HUTNIK II — **CRACOVIA II** 0:1 (0:0) Michno.

PROKOCIM — ZWIERZYNIECKI 4:1 (1:1) Przeniosło 3, Golik — Ostrowski.

SUŁKÓW — **DALIN Myślenice** 0:1 (0:0) Jopek.

TRAMWAJ — GOŚCIBIA Sułkowice 1:1 (1:0) Szafraniec — J. Profic.

TABELA

1. Prokocim	9	14	21—12
2. Cracovia II	9	14	19—12
3. Gościbia	9	13	18— 7
4. Kabel	9	13	16— 8
5. Clepardia	9	11	16—12
6. Wanda	8	10	12—13
7. Tramwaj	9	9	12—10
8. Grębałowianka	9	9	11—11
9. Hutnik II	9	8	15—15
10. Zwierzyniecki	9	8	10—13
11. Georyt	9	7	16—17
12. Dalin	9	6	10—11
13. Górnik	9	3	8—23
14. Sułków	9	2	6—26

Klasa „A"

GRUPA I

GRZEGÓRZECKI — **WIECZYSTA** 1:2 (0:0) Kostrz — Kasperczyk, Kaczmarczyk.

KRAKUS Swoszowice — KABEL II 0:0.

NADWIŚLAN — CZARNI 1:1 (0:0) Wierciak — Lewicki.

ORZEŁ — WIŚLANKA Grabie 2:0 (1:0) Urban 2.

PROSZOWIANKA — PCIMIANKA 4:4 (1:2) M. Nowak 2, Skalski, Makuła — R. Sabała 2, Bzowski 2.

SŁOMNICZANKA — VICTORIA 4:2 (2:1) Łojewski 2, S. Szymczyk 2 — samobójcza, W. Zając.

TABELA

1. Wieczysta	7	11	16— 7
2. Orzeł	7	10	15— 9
3. Słomniczanka	7	8	13—12
4. Krakus	7	8	9— 8
5. Wiślanka	7	8	12—14
6. Nadwiślan	7	7	13—10
7. Czarni	7	7	8— 9
8. Kabel II	7	7	8— 8
9. Pcimianka	7	6	15—20
10. Grzegórzecki	7	5	13—12
11. Victoria	7	5	11—15
12. Proszowianka	7	2	8—18

GRUPA II

ARMATURA — SKAWINKA 5:3 (3:1) dla Armatury Miśkiewicz 3, Juraszewski, Cygal.

GARBARNIA II — NADWIŚLANKA Okleśna 7:1 (3:0) Stanisławczyk 2, Krasny 2, Pulchny, Putaj, Buczek — Jakóbik.

LISZCZANKA — **PRĄDNICZANKA** 1:3 (0:3) dla Liszczanki Poprawa.

ORLĘTA Rudawa — **KMITA Zabierzów** 1:3 (1:0) Korbiel — S. Drewniak, W. Szczepański, R. Sosiński.

STRAŻAK Rączna — TONIANKA 3:3 (3:0) Bieżało, Królik, samobójcza — Wolski 2, Zenon Pietrzyk.

ŚWIT Krzeszowice — BOREK 2:1 (2:1) Ficek, E. Odrzywołek — Sołtysik.

TABELA

1. Garbarnia II	7	14	32— 3
2. Armatura	7	10	18— 8
3. Liszczanka	7	9	14—11
4. Prądniczanka	7	9	14—13
5. Tonianka	7	7	12—13
6. Świt	7	6	10—11
7. Kmita	7	6	9—10
8. Borek	7	6	10—17
9. Strażak R.	7	6	9—20
10. Skawinka	7	5	16—18
11. Nadwiślanka	7	5	11—18
12. Orlęta	7	1	3—16

GRUPA III

BIEŻANOWIANKA — **RABA Dobczyce** 1:2 (1:0) Kupczyk — R. Stoch, W. Jasek.

OPATKOWIANKA — BŁĘKITNI Bodzanów 8:2 (2:0) Gąsior 3, Kotula 2, S. Najder 2, W. Najder — Golarz, Drobniak.

PIŁKARZ Podłęże — STRAŻAK Kokotów 3:0 (1:0) T. Lewiński, Wojas, Piasecki.

PUSZCZA Niepołomice — WĘGRZCANKA 0:0.

WILGA Koźmice Wielkie — CONCORDIA Pawlikowice 0:0.

Pauzowały **Czarnochowice.**

TABELA

1. Opatkowianka	7	12	23—11
2. Węgrzcanka	6	10	15— 4
3. Raba	7	10	9— 4
4. Puszcza	6	6	2— 2
5. Błękitni	6	6	13—17
6. Wilga	7	5	6— 7
7. Czarnochowice	6	5	11—15
8. Concordia	6	5	4— 8
9. Piłkarz	6	4	7—11
10. Strażak K.	7	4	2—10
11. Bieżanowianka	6	3	9—12

Z „KRABEM" w podwodny świat

19 SIERPNIA powróciła ze swej kolejnej wyprawy 15-osobowa ekipa Akademickiego Klubu Podwodnego „Krab". Krakowscy nurkowie gościli tym razem na Kubie i w Meksyku. Przygotowania do tej eskapady trwały prawie 2 lata.

Wyjazd nastąpił 16 czerwca przez Pragę do **Hawany.** Na Kubie pierwszym etapem podróży była jedna z najpiękniejszych plaż świata — **Varadero.** Tutaj pierwsze nurkowania, pierwsze okazy korala. Z kolei przeprowadzka na **półwysep Zapata,** gdzie uczestnicy wyprawy mogli obejrzeć fermę krokodyli oraz indiański skansen **Guama.** Stąd skok do Meksyku, do **zatoki Campeche.** Znajduje się tam prawdziwy raj dla nurków — podwodny park narodowy strzeżony przez uzbrojonych podwodnych strażników. Jest oczywiście i kompleks rafy, reliktowe gatunki muszli. Po zakończeniu podwodnej części wyprawy jej członkowie wyruszyli jeszcze na trasę turystyczną pokonując w ciągu 10 dni blisko 5000 km. Odwiedzili m. in. **Palenque, Chichen-itza, Monte Alban, Acapulco, Mexico City i Teotihuacan.** Miejsca gdzie obok wytworów cywilizacji XX wieku wyrastają szczątki ruin prekolumbijskich. Te dwa współistniejące obok światy, jeden pulsujący życiem i drugi ginący gdzieś w mrokach przeszłości zrobiły na przybyszach z dalekiej Polski olbrzymie wrażenie. Plonem wyprawy był więc nie tylko materiał geodezyjny, muszle, okazy korala madreporowego ale i moc niezapomnianych wspomnień.

Janusz Solarz, od 9 lat działający w klubie, odpowiadający za stronę techniczną wyprawy uważa ją za najbardziej udaną i najciekawszą z dotychczas zorganizowanych. „Krab" był już bowiem nad **Zatoką Perską,** nad **Morzem Egejskim** oraz na akwenie **Morza Karaibskiego.** Trasa tej ostatniej (październik 1978 — czerwiec 1979) wiodła m. in. przez **Wyspy Kanaryjskie, Małe Antyle, Jamajkę, Wyspy Bahama** oraz przez osławiony **„Trójkąt Bermudzki".** Także i z nich przywieziono okazy fauny i flory, filmy i slajdy. Były również przygody z morskimi drapieżnikami. Janusz Solarz wspomina swe spotkanie z 6-metrowym rekinem-żarłaczem w wąwozie rafowym. Bez jakiejkolwiek broni i możliwości ucieczki (która wg płetwonurków jest najgorszym wyjściem z sytuacji). Na szczęście wszystko skończyło się na strachu. Rekin widząc spokój człowieka majestatycznie odpłynął. Nie jest on jedynym niebezpieczeństwem. Można się także natknąć na baracudę, ośmiornicę czy szkaradnicę. Ukłucie kolca tej ostatniej bywa bardzo bolesne a rana długo się jadzi.

Oczywiście, by móc przeżywać takie przygody, uczestniczyć w wyprawie, należy ciężko i solidnie pracować. Pierwszy stopień nurkowy otrzymuje się po roku, natomiast na stopień instruktora państwowego czeka się już średnio ok. 9 lat! Przez cały rok adepci nurkowania trenują w basenach, przechodzą obozy szkoleniowe i teoretyczne. Aby zdobyć środki na swe wyprawy członkowie „Kraba" muszą je zarobić. Pracowali m. in. przy stopniu wodnym „Dąbie", ciągnęli kabel pod dnem Wisły, pracowali przy ujęciu wody dla Zakładu Garbarskiego, przy elektrowni Siersza. Zarobili sporo, a brakującą część pokryła AGH, przy której klub działa. W rewanżu uczelnia otrzymała liczne eksponaty do swych muzeów, plonem wyjazdu były także prace naukowe, ukazać się mają książki.

A teraz kilka słów o „Krabie". Początkowo był klubem działającym tylko przy AGH, teraz skupia już studentów wszystkich krakowskich uczelni. Jest największym akademickim klubem w Polsce, członkiem CMAS — Konfederacji Światowej Działalności Podwodnej. W zeszłym roku „Krab" zdobył tytuł najlepszego klubu PTTK w województwie. Posiada także wielką bazę sprzętową, liczne grono instruktorów. Warto podkreślić, że część wyposażenia studenci zrobili we własnym zakresie.

Skończyła się jedna wyprawa, w „Krabie" myśli się już o następnej. A na razie porządkuje się i przegląda przywiezione eksponaty, przygotowuje wystawy i prelekcje. Aż do czasu następnego wyjazdu.

PIOTR S. PŁATEK

KRĘGLE

Z UDZIAŁEM 59 zawodniczek i zawodników rozegrano spartakiadę i mistrzostwa okręgu krakowskiego w kategorii juniorów w kręglarstwie sportowym.

Zwycięzcami zawodów zostali: młodziczki **R. Szczechowicz** 609 pkt., młodzicy **P. Łada** 675 pkt., juniorki młodsze **D. Bryk** 681 pkt., juniorzy młodsi **P. Sajdak** 741 pkt., juniorki **B. Górszczak** 666 pkt., juniorzy **M. Krawczyk** 1.595 pkt. Wszyscy wymienieni bronią barw **nowohuckiej Sparty.**

Turystyczne wędrówki

Góry jak bliźniaki

ABY ZAKOŃCZYĆ zwiedzanie niejciekawszych szlaków **Beskidu Wyspowego,** wybierzemy się dziś na krótką, ale bardzo ciekawą krajobrazowo trasę z **Jurkowa do Kasiny Wielkiej.**

Podejście na **Ćwilin (1071 m n.p.m.)** rozpoczynamy z wysokości ok. 400 m. Początkowo szlak prowadzi łagodnie wśród jurkowskich pól, gwarnych i rojnych w okresie wykopków. Po wejściu w las kluczymy dość długo, zanim w końcu odnajdziemy nie najlepiej oznakowany, niebieski szlak. Strome podejście staje się po pewnym czasie nużące, tym bardziej, że las wokół jest zwarty i dosyć posępny. Całe szczęście, że spotykamy wesołą grupkę, która wcześniej wyszła z Kasiny i zamierza dotrzeć aż do **Dobrej.** Dowiadujemy się od nich, że na szczyt mamy tylko kwadrans podejścia.

Za 15 minut rzeczywiście otwiera się przed nami, zrazu jakby nieśmiało, a potem coraz szerzej, cudowna, szczytowa polana. Po wyjściu na górę stwierdzamy, że jej południowy stok jest na przestrzeni kilkuset metrów całkowicie pozbawiony lasu. Dzięki temu otwiera się stąd wspaniała, jeszcze rozleglejsza niż z **Mogielicy,** panorama na **Gorce i pasmo babiogórskie.** Nie mamy tylko szczęścia oglądać **Tatr,** jako że widoczność nie jest nadzwyczajna. Od strony północnej natomiast spostrzegamy szczyt, którego zalesienie i kontury najwyższych partii niemal idealnie pokrywają się z **Ćwilinem.** Nawet nie przypuszczaliśmy, że z odległości ok. 1 km w poziomie między obydwoma szczytami **Śnieżnica** (1006 m n.p.m.) będzie nam się wydawać odległa tylko o sięgnięcie ręką...

Bardzo strome, niemalże przepaściste zejście na ponad 600 m przełęcz między górami pokonujemy w 10 minut. Trudno mówić o marszu — to jest autentyczny bieg z plecakiem! Na dole szybki obiad w barze „Śnieżnica" (szkoda tylko, że kilkunastu młodzianów zbyt głośno manifestowało swe niezadowolenie z powodu wyczerpania się zapasu piwa) i wyjście w górę. Tutaj las jest już nieco rzadszy, a podejście łagodniejsze. Omijamy zielony szlak, prowadzący do schroniska **„Śnieżnica"** i po ok. 1 godz. marszu stoimy na szczycie. Nie ma tutaj jednak — ze względu na mocne zalesienie góry — tak rewelacyjnych, jak na Ćwilinie, panoram. Bardzo oryginalne jest natomiast zejście do stacji kolejowej **Kasina Wielka.** Możemy tam dojść albo „na kreskę" — pod wyciągiem narciarskim, albo też, trawersując nieco zbocze — stokiem zjazdowym.

Na dole widać już nadjeżdżający z oddali pociąg... (rg)

telegraficznie

RZYM. Wczoraj odbyło się tu otwarcie XXVI mistrzostw świata w pięcioboju nowoczesnym. Startuje w nich 60 zawodników z 24 krajów, wśród nich Polacy **Janusz Peciak, Jan Olesiński** i **Zbigniew Szuba.** Dziś pierwsza konkurencja — **jazda konna.**

WARSZAWA. 3 piłkarzy Cracovii: **Marek Podsiadło, Piotr Nazimek** i **Cezary Tobollik** znalazło się w młodzieżowej kadrze Polski, przygotowującej się do eliminacyjnego meczu ME z Portugalią.

BRISBANE. Podczas Igrzysk Wspólnoty Brytyjskiej Kanadyjczyk **Alex Baumann** ustanowił rekord świata w pływaniu na 200 m st. zmiennym — 2.02,25 min. Bardzo dobre rezultaty zanotowano w lekkoatletycznych biegach na 100 m. **Angela Taylor** (Kanada) przebiegła dystans w 11 sek, a **Allan Wells** (Szkocja) uzyskał 10,02 sek.

KATHMANDU. Zmarł Tadeusz Szulc, jeden z uczestników polsko-brazylijskiej wyprawy himalajskiej, która próbuje zdobyć Makalu (8 485 m n.p.m). Tragedia wydarzyła się na wysokości 7 400 m n.p.m.

W hokejowej ekstraklasie

„Pasiaki" grają w Tychach

W PIĄTKOWYM meczu z GKS-em Katowice **Cracovia** nie tylko straciła oba punkty, ale i trzech czołowych graczy: **Cieślickiego, Rapacza i Klicha,** którzy odnieśli bolesne kontuzje. Są jednak nadzieje, że **Rapacz i Klich** wystąpią dziś na lodowisku w Tychach, gdzie kolejnym przeciwnikiem „pasiaków" w rozgrywkach ekstraklasy będzie tamtejszy GKS — zespół bardziej doświadczony od krakowian, dysponujący silniejszym składem. W ostatniej kolejce spotkań **tyszanie** sprawili ogromną niespodziankę. **Pokonali bowiem aż 7:3 obrońcę mistrzowskiego tytułu Zagłębie, w dodatku w Sosnowcu!** Sukcesem Cracovii będzie w takiej sytuacji uniknięcie wysokiej porażki.

W pozostałych dzisiejszych pojedynkach zmierzą się. **GKS Katowice — Budowlani Bydgoszcz, ŁKS Łódź — Podhale Nowy Targ, Polonia Bytom — Zagłębie Sosnowiec, Stoczniowiec Gdańsk — Naprzód Janów.** (js)

Tenis stołowy

W KOLEJNYCH spotkaniach II ligi **pingpongiści Nadwiślanu** zmierzyli się w Krośnie z tamtejszymi **Karpatami** przegrywając **4:14 i 3:15.** Punkty dla krakowian zdobyli: **Kanas 1 i 1, Romanowski 1 i 1, Pikul 1 i 1,** w pierwszym meczu **debel Kanas — Pikul 1.**

TELEWIZJA

Program I

15.40 Program dnia
15.45 Kwadrans z Artelem
16.00 Teleturniej TDC — Mistrzowska drużyna
16.30 Dla dzieci: Michałki
17.00 Dziennik
17.20 „Dwójka" prezentuje
17.50 Interstudio — Kirgizja
18.20 Nie oszukujmy się: O pozornych oszczędnościach w gospodarce — Założenia a życie
18.50 Dobranoc
19.00 Na marginesie historii — „Cień wieży spadochronowej" — spór na temat wypadków, które rozegrały się na terenie Katowic w dniach 3—4 września 1939 r.
19.30 Dziennik
20.15 „Chłopi" — odc. „Śmierć Boryny"
21.05 Rolnicze rozmowy
21.15 Liczą się fakty — pr. publicystyczny
22.00 Dziennik
22.20 Z dyplomem na estradzie — Maciej Piotrowski — fortepian

Program II

16.10 Program dnia
16.15 Język angielski, l. 1 dla zaawansowanych
16.45 Język rosyjski l. 1
17.20 Historia kamerą pisana: „Siostry" cz. 1 — dramat społ.-obycz. prod. ZSRR
19.00 Kronika (Kr.)
19.30 Dziennik
20.00 Program publicystyczny
21.00 Wtorek melomana — Japońscy symfonicy na Festiwalu w Lipsku
22.10 „Jan Serce" — odc. 1 (powt.)

UWAGA!

Za zmiany w ostatniej chwili wprowadzone w programie teatrów, kin, radia i telewizji — redakcja nie bierze odpowiedzialności

Co gdzie kiedy

(Dokończenie ze str. 5)

Czyżyny (wt. śr. 10—14), **KMPiK,** pl. Centralny: **Galeria:** Mal. R. Golińskiego (wt. śr. 10—20), **Czytelnia:** Drezno — miasto sztuki (wt. śr. 10—20), **Kramy Dominikańskie,** Stolarska 8/10 (wt. śr. 11—18), **Galeria Desy,** św. Jana 3: Wyst. ze zb. własnych — malarstwo XIX i XX w. (wt. śr. 11—17), **Dom Polonii,** Rynek Gł. 14: Obrazy szydełkiem malowane I. Szaszkiewiczowej (wt. śr. 12—17), **Galeria Fotografia-Video,** Solskiego 24: Stara fotografia 1860—1939 (wt. śr. 11—18).

DYŻURY

Pogot: MO, tel. 997, **Straż. Poż.** 998, **Tel. Ochrony Środowiska** 11-19-66, **Pogot. Ratunk.** (tylko wypadki i nagłe zachorowania) Łazarza 14: wypadki tel. 999, zachorowania i przewozy 22-38-33, porady stomatologiczne w przypadkach nagłych (20—7), ambulatorium okulistyczne (całą dobę), Rynek Podgórski 2: 66-29-80, os. Prokocim Nowy 55-51-90 (całą dobę), Nowa Huta 44-22-22, Lotnisko Balice 11-90-29, Niepołomice 198, Sieciechowice tel. Iwanowice 60.

Dyżury szpitali:

Chir., Urolog., Laryng. Dzierżyńskiego 44, **Chir. dziec.** Prokocim, **Okulist.** Kopernika 38, **Neurologia** oraz inne oddziały szpitali wg rejonizacji.

Inf. Służby Zdrowia: tel. 22-05-11 (całą dobę), **Punkt Inf. Aptecznej,** tel. 11-07-65 (8—15), **Inf. w aptekach:** Rynek Gł. 42, Waryńskiego 24, Pstrowskiego 94, Wrocławska 48/52, Nowa Huta, Centrum A, bl. 4, Myślenice, Rynek 10, Proszowice, ul. 1 Maja 51 (8—20), **Inf. Toksyk.** Kopernika 26, tel. 11-99-99, **Lek. Spółdz. Pracy — wizyty domowe lekarzy chorób dzieci oraz lekarzy kardiologów** (15.30—23), tel. 22-95-78, 22-25-66, **Krak. Tow. Świadomego Macierzyństwa,** Młodz. Poradnia Lekarska, ul. Boh. Stalingradu 13, tel. 22-78-08 (9—18), **Poradnia Przedmałżeńska i Rodzinna,** Rynek Gł. 6, I p. (pon. 16.30—18.30, śr. piąt. 17—19), **Tel. Zaufania** 33-71-37 (16—22), **Młodzieżowy Tel. Zaufania** 988 (14—19), **Tel. dla Rodziców** 22-02-16 (14—18), **Pomoc Drogowa PZMot.,** ul. Kawiory 3, tel. 37-55-75 i 37-48-92 (7—22), al. Planu 6-letniego 154, tel. 44-17-60 i 44-16-32 (7—22), **Pogot. Techn. „Polmozbyt",** al. Pokoju 81, tel. 48-00-84 (6—22).

APTEKI

Rynek Gł. 42, Długa 88, Krakowska 1, Pstrowskiego 94, Kozłówek, Dzierżyńskiego 36b, Nowa Huta, Centrum C, os. Wandy, os. Niepodległości.

RADIO

Program I

Wiadomości: 15, 16, 17, 18, 19, 20, 22, 23, 0.01

15.10 Studio Młodych. 15.55 Radio Kierowców. 16.05 Muz. i aktualności. 16.40 Ze Śpiewników domowych St. Moniuszki. 17.20 Kamerton. 18.05 Refleksje. 18.30 ABC piosenki — w stylu country. 18.50 Katedra — fragm. pow. I. Grekowej. 19.25 Radio Kierowców. 19.30 Z naszej fonoteki. 20.05 Koncert życzeń. 20.33 Kom. Tot. Sport. 20.35 Gra Jazz Band Ball. 20.45 Kronika sport. 21.10 I. J. Paderewski — Symfonia h-moll op. 24 Polonia. 22.30 Jutro w mono i w stereo. 22.40 Czy jeszcze się zemszczą — rep. 23.30 Zbliżenia — pr. publ.

Program II

17.00 Nasz dom i my. 17.40 Rad. przegląd publ. 19.00 Kompozytor tyg. 19.35 Komórki do wynajęcia — słuch. H. Januszewskiej (dla dzieci). 20.00 Muz. seans filmowy — Alamo. 20.45 Język niem. 21.00 Wieczorna antena muz.-lit. w programie: 21.05 J. S. Bach — Toccata i fuga d-moll. 21.15 Grzech Chama — fragm. pow. T. Parnickiego. 21.40 Jazz dla wszystkich. 22.00 Chcę aby książki moje poszły w zapomnienie. 22.30 Świat muz. współcz. 23.00 Wiersze J. Brzękowskiego. 23.05 Z hist. rock and rolla. 23.50 Opowiastki filoz. — Voltaire'a.

Program III

15.05 Świat w którym żyjemy. 15.25 Muz. Młodej Generacji. 16 Zapraszamy do Trójki. 17.30 Polit. dla wszystkich. 18.05 Inf. sport. 19 Małe kino. 19.30 Nowe, dawne tańce. 19.50 Ken Follett — Igła — odc. pow. 20 Cały ten rock. 20.45 Posłuchać warto. 21 D. Ellington i jego muz. 21.30 St. Brzozowski — Pamiętnik. 21.45 W muz. ogrodzie Fredericka Deliusa. 23 Zapraszamy do Trójki. 23.55 Północ poetów: Wiersze T. Karpowicza.

Program IV

15.05 Droga przez Flandrię. 15.30 Popołudnie melomana (stereo). 17.05 —18.30 **Kraków na antenie.** 18.00 Nasz dzień, wyd. popołudniowe. 18.30 Dom, którego nie ma — rep. 19.05 Klasycy muz. rozr. (stereo). 19.30 Recital L. Popp i H. Preya (stereo). 21.00 Klub stereo. 22.40 Nocne divertimento (stereo). 23.30 Z płytoteki R. Waschki (stereo). 24.00 Głosy, instrumenty, nastroje (stereo).

Francis Clifford

„Amigo, amigo..."

Przeł. Irena Doleżal-Nowicka

— Są tylko tortille i fasola, nic więcej.

— Zjemy to, co jest.

Dziewczyna raz jeszcze wyszła, wystarczyło jej to napomknięcie. Mężczyzna w fotelu jęknął i poruszył się gwałtownie, kiedy Stemmle przemywał i opatrywał ranę...

— Ayeeee... — westchnął głęboko. — Ayee...

Jego towarzysz przysunął sobie stołek i usiadł na nim, podnosząc pistolet na dłoni, jakby sprawdzał jego wagę.

— A ty — powiedział do Lorrimera — wcale nie odpowiedziałeś mi na moje pytanie.

— Na które? — spytał ostrożnie Lorrimer.

— Kim jesteś i co tu robisz?

— Jestem fotografem. — Kącikiem oka zobaczył, że Stemmle rzucił mu badawcze spojrzenie. — Przyjechałem tu z San Camilo i Macinty, żeby sfotografować krater.

— Po co?

— Dla pewnego czasopisma.

Bandyta parsknął pogardliwie. — Słyszałeś Paco?

— Słyszałem.

Najwidoczniej rozbawiło go to. — A gdzie masz swój aparat?

— U księdza, na probostwie.

— A gdzie jest probostwo?

— Niedaleko rynku.

Chudy bandyta wstał z fotela — rana była zabandażowana, bez temblaka. Szerokoskrzydły kapelusz zwisał mu na tasiemce opierającej się o gardło.

— Pilnuj ich — rzucił mu tamten i wyszedł. Usłyszeli, jak idzie wzdłuż domu, i zaraz potem stukot kopyt końskich, stłumiony pyłem, teraz, gdy wiedzieli co to, łatwy do rozpoznania. Po kilku minutach bandyta wrócił: przyniósł siodło — tanie, nabijane metalem siodło z wysokim łękiem, z przerzuconymi przezeń ostrogami. Na drugim ramieniu miał strzelbę i dwa worki zrobione chyba z drelichu. Worki ostrożnie położył na ziemi, ale ich nie otworzył. Rzeczy te pachniały ostro, przenikliwie potem końskim.

Potem skłonił się prawie uprzejmie głową. Włosy miał wijące się, zakurzone, usta nie napięte.

— Ilu ludzi mieszka w tej osadzie?

— Łącznie z dziećmi?

— Odpowiedz na moje pytanie.

— Trzystu — odpowiedział Stemmle. Nieznacznie się pocił. On najlepiej musiał się orientować w tym, jak groźna jest ich sytuacja. Istnieje lęk i przerażenie, a oni — wszyscy troje — bliscy byli przerażenia. Lorrimer z wysuszonymi ustami wiedział o tym od pierwszej chwili, również z pewnością Stemmle mimo niedawno przeżytego szoku zdawał sobie z tego sprawę. A jednak przez chwilę, jakby zapomniał ile ryzykuje i odezwał się:

— Z raną nie mogę nic więcej zrobić. Teraz trzeba tylko czasu, a tego nie możemy dostarczać w nieskończoność.

Bandyci wymienili porozumiewawcze spojrzenia.

— Owszem, możemy was nakarmić. — Najwidoczniej zawiodły go nerwy.

— Możecie tu trochę wypocząć, ale potem...

— Co ty nam tu opowiadasz, curandero? — Ten czarno ubrany robił wrażenie zdumionego. Podszedł do Stemmlego z rękami zwisającymi niedbale na biodrach. — O co ci chodzi?

— Powiadam, że rano musicie stąd odjechać.

— Naprawdę?

— Tylko teraz, wieczorem, przez kilka godzin jesteście bezpieczni w tym domu.

— Czyś ty słyszał, Paco? Curandero nam powiada, co mamy robić. Kiedy i dlaczego.

— Słyszałem.

Pod wpływem ciosu, który spadł bez ostrzeżenia, głowa Stemmlego zachwiała się, okulary mu zleciały. Zatoczył się i uniósł ręce przed następnym. W kąciku ust pokazała się krew.

— Nikt nam nie będzie mówił, co mamy robić, curandero. Kiedy i dlaczego.

— Daj mu nauczkę — powiedział ten zwany Paco. — Niech nie mądrzy się zanadto i fotograf także.

— Por que no? — zgodził się ochoczo tamten.

Wtedy właśnie weszła dziewczyna z tortillami i fasolą. Spojrzał na nią, jakby ją zobaczył po raz pierwszy, wbił wzrok w sterczące pod bluzką piersi. Wyrwał talerz z jej rąk i zaczął łapczywie jeść. Odwróciła się szybko od niego i od tamtego również. Stemmle podniósł okulary, przeciągnął palcami po twarzy. Lorrimer trwał bez ruchu, naprężony jak struna, bezsilny, gdyż strzelba leżąca na ziemi znajdowała się tak daleko, że nie mogła być nawet dla niego pokusą.

Jedzenie zostało pożarte z wilczą łapczywością, milczenie panowało aż do ostatniej okruszyny. Cisza zdawała się spowijać dom i na mile całe oddalać go, izolować od reszty świata. Osada była od nich o niecałe sto metrów, a jednak — nie do wiary — nikt tam nie wiedział, co się dzieje u Stemmlego.

Dwóch mężczyzn i odbezpieczony rewolwer wystarczyło, by ta nędzna izba stała się odosobniona jak zamarła planeta.

— Paco powiada, żeby wam dać nauczkę. Teraz dostaliście właściwą informację i dobrze zrozumieliście swoją sytuację... I nie będziecie chyba mieli żadnych głupich pomysłów. — Ciemny bandyta włożył palec w dziurę po uchu i mlasnął głośno językiem. — Po pierwsze musicie wiedzieć, żeśmy nic nie zdobyli w Zacalocas. A po drugie to, czegośmy nie zdobyli w Zacalocas, dostaniemy w Navalosie... I co ty na to, curandero?

(Ciąg dalszy nastąpi) (26)