Praca robotników stanie się lżejsza, w poważnym stopniu wyzwoli się z zagrożeń dla zdrowia. W wyniku modernizacji coraz więcej robotników będzie pracować na nowoczesnych urządzeniach i technologiach. Upowszechnianie zawodów wymagających wysokich kwalifikacji, wykraczających poza manualną jedynie obsługę maszyny, w coraz większej liczbie przypadków spowoduje zacieranie tradycyjnego podziału prac na fizyczne i umysłowe.

✸

Partia uważa za swą powinność konsekwentne umacnianie socjalistycznego charakteru stosunków w zakładach pracy, eliminowanie w nich zjawisk sprzecznych z zasadą sprawiedliwości i poszanowania godności ludzi pracy, stanowczą walkę z klikowością i kumoterstwem, nadużywaniem stanowisk służbowych i uprawnień socjalnych, brakiem dyscypliny i marnotrawstwem.

Z Projektu Programu Polskiej Zjednoczonej Partii Robotniczej.

Przedsiębiorstwa podjęły zjazdowe zobowiązania

Przyspieszenie budowy Nowohuckiego Centrum Kultury

Sala widowiskowa Nowohuckiego Centrum Kultury pierwszych gości przyjmie już 15 VI. Takie zobowiązanie dla uczczenia X Zjazdu PZPR podpisały dzisiaj rano przedsiębiorstwa pracujące przy budowie. Z inicjatywą wystąpiła organizacja partyjna „Budostalu-3", który jest głównym wykonawcą. Porozumienie doty-

(Dokończenie na str. 2)

Było to 20 lutego

● **W 1846 r.** w ramach planowanego ogólnopolskiego powstania wybuchło **Powstanie Krakowskie**, wydany przez powstańczy rząd Manifest przewidywał zrównanie stanów, uwłaszczenie chłopów i przydział ziemi bezrolnym, którzy wezmą udział w powstaniu, klęski rewolucjonistów (śmierć E. Dembowskiego) oraz aresztowania w zaborze pruskim przyczyniły się do upadku powstania; Kraków włączono do Austrii.

● **W 1866 r.** urodził się **Leon Kryński**, chirurg urolog, prof Uniwersytetu Warszawskiego, w 1898 r. dokonał pierwszego na świecie pomyślnego przeszczepienia moczowodu

● **W 1886 r.** urodził się **Bela Kun**, bojownik węgierskiego i międzynarodowego ruchu robotniczego, współzałożyciel Komunistycznej Partii Węgier

● **W 1962 r.** w USA wystrzelono pierwszy załogowy statek kosmiczny **„Friendship VII"** z ppłk **Johnem Glennem** na pokładzie.

● **W 1980 r.** Stany Zjednoczone ogłosiły bojkot olimpiady w Moskwie.

(wi-gr)

W zachodnich stanach USA ewakuowano setki osób w związku z najgroźniejszą od 31 lat powodzią, jaka nawiedziła te rejony Wezbrane rzeki wystąpiły z brzegów, zalewając rozległe obszary i powodując osunięcia ziemi, w wyniku czego zablokowanych zostało wiele autostrad i głównych linii kolejowych. W wysokich partiach gór spadły obfite śniegi i wystąpiło niebezpieczeństwo lawin. Na zdjęciu: powódź w kalifornijskim Sacramento; zalane stajnie koni wyścigowych.

Fot. CAF — AP

Wkrótce wielka akcja „Echa" pod hasłem:

„Zmotoryzowani mniej szkodzą środowisku"

Na pisaniu o ochronie środowiska stępiliśmy tysiąc piór. Wiemy już, że jest źle, staramy się walczyć z katastrofalnym zanieczyszczeniem otoczenia. Z dnia na dzień nie umieścimy nowych filtrów na nowohuckich kominach, ale sposoby skutecznej samoobrony istnieją.

Głównym, obok przemysłu sprawcą zatrucia powietrza w Krakowie jest motoryzacja. W spalinach samochodów ulatnia się co roku kilkadziesiąt tysięcy ton tlenku węgla, rakotwórczych węglowodorów, związków azotu, dwutlenku siarki, pyłu, ołowiu. Skażenie można zmniejszyć o połowę przez właściwą regulację silników.

Proponujemy zmotoryzowanym: sprawdźcie, czy Wasze samochody nie rozsiewają zbyt dużo trucizn! Ochronicie powietrze, zabytki, swoje i współkrakowian zdrowie.

Już wkrótce wielka akcja „Echa Krakowa", POLMOZBYTU oraz Wydziału Ochrony Środowiska, Gospodarki Wodnej i Geologii Urzędu Miasta pod hasłem: ZMOTORYZOWANI MNIEJ SZKODZĄ ŚRODOWISKU. Można będzie skorzystać z bezpłatnej, fachowej kontroli, regulacji i naprawy elementów układu zasilania silników w paliwo.

Pamiętaj! Źle pracujący silnik zatruwa otoczenie, spala więcej kartkowej benzyny i żyje krócej.

Na stronie 3 publikujemy tekst o motoryzacyjnym smogu. **(ar)**

JUTRO pogoda w rejonie Krakowa kształtować się będzie w obszarze zatoki niżowej. Zachmurzenie duże, okresami opady śniegu. Temp. min. nocą minus 8, maks. dniem minus 4 st. C. Wiatr słaby i umiarkowany z kier. pln. i wsch. Dziś rano wilgotność powietrza wynosiła 93 proc.

Cena 8 zł

Nr Indeksu 35065
PL ISSN 0137-9011

echo KRAKOWA

ODZNACZONE ZŁOTĄ ODZNAKĄ M. KRAKOWA
ROK XL PISMO POPOŁUDNIOWE Nr 36 (12082)

Kraków, czwartek 20 lutego 1986 r.

Nowa radziecka stacja orbitalna

MOSKWA (PAP)

Zgodnie z programem badania przestrzeni kosmicznej, 20 lutego 1986 r. w ZSRR dokonano umieszczenia w kosmosie orbitalnej stacji naukowej „Pokój". Jest ona wyposażona w nowy system cumowania z sześcioma węzłami cumowniczymi i stanowi podstawowy blok do budowy wielozadaniowego, funkcjonującego stale zespołu załogowego, wraz ze specjalistycznymi orbitalnymi modułami do prac o charakterze naukowym i służących celom gospodarki narodowej. Lot stacji, praca systemów pokładowych i aparatury naukowej zostały maksymalnie zautomatyzowane przy wykorzystaniu środków współczesnej elektronicznej techniki obliczeniowej.

Zwiększono moc systemu energetycznego, stworzono bardziej

(Dokończenie na str. 2)

Z pobytu Z. Messnera w ZSRR

Podpisano jedenaście dwustronnych porozumień

Kulminacyjnym punktem drugiego dnia oficjalnej wizyty przyjaźni w ZSRR premiera **Zbigniewa Messnera** — pierwszej wizyty zagranicznej nowego szefa rządu polskiego — było podpisanie 11 niezwykle ważnych dla naszego kraju dwustronnych porozumień o współpracy gospodarczej i kulturalnej. Dokumenty te będą miały istotne znaczenie dla dalszego rozwoju obu państw oraz braterskiej, wzajemnie korzystnej współpracy między nimi. Stwarzają podstawy dla wprowadzenia jakościowo nowych form współdziałania gospodarczego między Polską i Związkiem Radzieckim.

Doniosłym akcentem drugiego dnia wizyty było także serdeczne przyjacielskie spotkanie Zbigniewa Messnera z **Michaiłem Gorbaczowem** (na zdjęciu), które raz

(Dokończenie na str. 2)

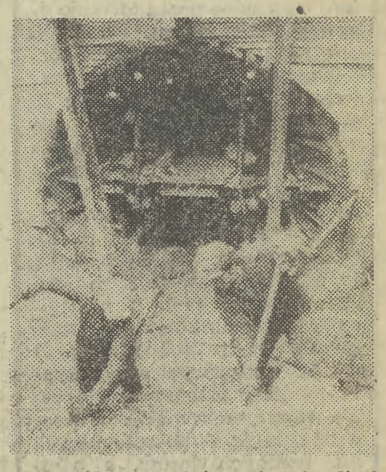

Drążenie wschodniego tunelu linii metra pod Polem Mokotowskim weszło w końcową fazę. Czoło tarczy drążącej tunel dotarło do specjalnej komory u zbiegu ulicy Batorego z Alejami Niepodległości. Tu tarcza zostanie zdemontowana i przewieziona na ulicę Domaniewską. Na zdjęciu: Henryk Goś i Krzysztof Osoba, górnicy z Mysłowic, przygotowują w komorze demontażowej miejsce dla tarczy.

Co piąte dziecko umiera w pierwszym roku życia

Dziś kolejny dzień organizowanego w Polsce pod auspicjami ONZ międzynarodowego spotkania przyjaciół dzieci „Pokój dzieciom". Po dwudniowych obradach w Warszawie uczestnicy spotkania odwiedzą dziś miejsca martyrologii dzieci polskich w latach II wojny światowej, pomniki pamięci narodowej a także placówki wychowawcze. Przewidziana jest podróż uczestników spotkania do Lublina i Łodzi.

Wczoraj, w drugim dniu spotkania przyjaciół dzieci, podjęto w dyskusji następny z zaplanowanych tematów, a mianowicie „Dziecko — rozwój świata — pokój". Przedstawiono wychowaw-

(Dokończenie na str. 2)

ZE ŚWIATA

W RAMACH prowadzonych w Genewie radziecko-amerykańskich rozmów na temat zbrojeń jądrowych i kosmicznych w środę odbyło się posiedzenie grupy ds. zbrojeń strategicznych.

ARGENTYNA zapłaci w bieżącym roku tylko połowę należnych za ten okres odsetek od zadłużenia zagranicznego, co i tak pochłonie ok. jednej trzeciej całości jej dochodów z eksportu. Jak poinformował argentyński minister skarbu Mario Brodershohn, terminy płatności drugiej połowy zostały odroczone w porozumieniu z wierzycielami.

XIII ZJAZD Związku Komunistów Jugosławii odbędzie się w ostatnim tygodniu czerwca br. Weźmie w nim udział 17500 delegatów, reprezentujących ponad dwa miliony członków ZKJ.

JAK OŚWIADCZYŁ przewodniczący Związku Przesiedleńców i deputowany Bundestagu z ramienia CDU — Herbert Czaja, obowiązkiem Niemców jest uratowanie możliwie jak najwięcej z tego, co stanowiło kiedyś Niemcy Wschodnie.

POD HASŁEM pomocy przy budowie Pomnika-Szpitala Centrum Zdrowia Matki Polki trzykrotnie wystąpili w Chicago przed publicznością polonijną Andrzej Rosiewicz, grupa wokalna „Vox" i zespół „Wały Jagiellońskie". Organizatorzy występów wręczyli po spektaklach konsulowi generalnemu PRL w Chicago czek na 2.350 dolarów z prośbą o przekazanie tej kwoty komitetowi budowy szpitala łódzkiego.

W Zakładach Przemysłu Odzieżowego „Vistula" w Krakowie plastycy przygotowują nową kolekcję na sezon 1986/87, która obejmie 20 wersji ubrań i kilkanaście modeli spodni. Kolekcja, która zaprezentowana będzie już w marcu, zaprojektowana została z uwzględnieniem aktualnych tendencji w modzie europejskiej. Panowie będą więc nosić ubrania poszerzone w ramionach i dopasowane w biodrach ze „zgrzebnych" materiałów w kolorach brązowych i szarych z dodatkiem zieleni i czerwieni. Już wkrótce Zakłady rozpoczną szycie ubrań na wiosnę w tonacjach jaśniejszych. Modele z „Vistuli" przeznaczone są przede wszystkim na rynek krajowy, chociaż niektóre z nich są zakontraktowane przez odbiorców zagranicznych. Na zdjęciu: nowe modele ubrań z krakowskiej „Vistuli" Fot. CAF — Sochor

763 kasety video oraz dwa radiomagnetofony i ponad 16 kg czekolady usiłował przemycić do kraju, wracający z wycieczki „turystycznej" z RFN i Danii Krzysztof G. Przemyt ten udaremniony został przez celników na przejściu granicznym w Świnoujściu. Jego wartość oceniono na 3 mln 600 tys. złotych. Na zdjęciu: część przemycanych przez Krzysztofa G. towarów.

Festiwal Piosenki Żeglarskiej

Dochód na jacht „Henryk Jordan" dla krakowskiej młodzieży

Po raz piąty Kraków będzie gospodarzem **Ogólnopolskiego Festiwalu Piosenki Żeglarskiej** w dniach 21—23 lutego br. Koncert laureatów odbędzie się **w Hali GTS „Wisła" — w niedzielę o godz. 16.**

Organizatorzy: Młodzieżowy Klub Morski „Szkwał" przy Pałacu Młodzieży im. dr H. Jordana w Krakowie oraz ministerstwo oświaty i wychowania, ZHP, PZŻ i „Estrada Krakowska" przygotowali bogaty program imprez festiwalowych i towarzyszących. Będzie kiermasz artykułów żeglarskich, wystawy prac kaszubskich artystów i zespołów ludowych, wystawa obrazów marynistycznych B. Bondarenki, Poczta Jachtowa i inne.

Całkowity dochód z koncertów zasili **fundusz budowy jachtu s/y „Henryk Jordan"**, który ma służyć krakowskiej młodzieży. Pomysł budowy tego jachtu zrodził się w Pałacu Młodzieży w Krakowie. (joa)

PPIA „Estrada Krakowska"
zaprasza
do Teatru Kameralnego
na sztukę pt.
„SAMI ZE WSZYSTKIMI"
z udziałem:
BARBARY WRZESIŃSKIEJ
i
ZBIGNIEWA ZAPASIEWICZA
w dniach
od 27 lutego do 3 marca br.
o godz. **17.30** i **20.**
Bilety do nabycia w biurze „Estrady" przy ul. Brackiej 1, w Filmotechnice i kasie Teatru Kameralnego.

Konfrontacja...

W Wielkiej Brytanii głośny jest ostatnio konflikt między prasowym „magnatem" Rupertem Murdochem a drukarzami. Prasowy koncern News International, którego właścicielem jest Murdoch za niepodporządkowanie się nowym warunkom pracy i płacy przed trzema tygodniami zwolnił ponad 5 tysięcy drukarzy oraz zakazał działalności związkowej w jednej z filii koncernu — w londyńskiej dzielnicy Wapping. Za zwolnionymi ujął się Związek Zawodowy Drukarzy Brytyjskich (SOGAT). Doszło więc do prawdziwej konfrontacji. Związkowcy wystosowali z centrali oficjalny apel do wszystkich terenowych organizacji o powołanie komitetów dla zorganizowania bojkotu koncernu prasowego News International. Niezależnie od pikiet przed londyńskimi drukarniami (na zdjęciu protestujący robotnicy przed drukarnią „Timesa") Związek Zawodowy Drukarzy zaproponował swym członkom na początek, aby nie kolportowali ani też nie kupowali gazet drukowanych przez News International. Do prasowego imperium R. Murdocha należą m. in. tak znane gazety jak: „Times", „Sun" czy „Sunday Times". Ciekawe więc jakie efekty przyniesie solidarna akcja brytyjskich drukarzy? Czy imperium Murdocha ugnie się, czy też konfrontacja przyniesie generalny strajk brytyjskich drukarzy? Przykre doświadczenia związku górników z przegranym przezeń strajkiem w lepszej sytuacji stawiają dziś w Wielkiej Brytanii pracodawcę, ale może uda się znaleźć formułę kompromisową, która zadowoliłaby obie strony?

(Wi-Gr)

Fot. „Time"

PPIA „Estrada Krakowska"
zaprasza na najnowszy program '86
kabaretu ELITA pt.
„NASZ PROGRAM WASZYM PROGRAMEM...!"
z udziałem popularnych autorów radiowego programu „Powtórka z rozrywki" m. in.: ANDRZEJA WALIGÓRSKIEGO, LESZKA NIEDZIELSKIEGO, JERZEGO SKOCZYLASA i zaproszonych gości.
Imprezy odbędą się w dniach **od 6 do 10 marca** br. **o godz. 12, 14, 16, 18 i 20** w sali kinoteatru **„Związkowiec"**.
Bilety do nabycia od dnia 24 lutego w kasie kina tel. 21-59-61 w godz. 11—15 oraz w biurze „Estrady" przy ul. Brackiej 1. tel. 22-36-64 w godz. 9—14.

notatki filmowe

„Dłużnicy śmierci"

Uwaga! Wszedł na ekran film prawdziwie kuriozalny, na którego oglądanie szkoda najmniejszej nawet minuty życia. Chyba że ktoś „gołym okiem" chce obejrzeć jak wygląda jeszcze jeden w polskiej produkcji bełkot ekranowy, realizowany na dodatek na tzw. słuszny temat i za tzw. społeczne pieniądze. I to niemałe. Ja wiem, że używanie argumentu o społecznych pieniądzach jest chwytem poniżej pasa, bo my wszyscy jesteśmy delikatni i nawet w kryzysie o pieniądzach mówić nie lubimy. Ale jeśli taki film powstaje jako debiut realizatorski i zostaje oficjalnie na ten debiut przyjęty, to znaczy, że ktoś wcześniej musiał widzieć i zatwierdzić scenariusz, a potem gotowy film też musiała komisja kolaudacyjna przyjąć — a w takim razie należy podejrzewać, że sprawa jest jakąś wielką pomyłką, nie tylko chyba autora. Trudno przecież przypuszczać nawet, aby tzw. zielone światło dla tematu mąciło wszystkie inne kryteria, nawet prostej logiki opowieści, jeśli już nie kryteria dydaktyki społecznej.

O cóż więc chodzi dokładnie?

35-letni w tej chwili debiutant, autor, aktor, poeta i... taternik — Włodzimierz Gołaszewski postanowił zainteresować się tematem znanym, popularnym i w naszej kulturze już dostatecznie wyświechtanym, a więc przez to samo ogromnie trudnym. Chodzi o rok 1946, a więc moment formowania się władzy ludowej i okres bratobójczych walk ze zbrojnym podziemiem. Powstają na ten temat wciąż nowe filmy, dosyć regularnie zresztą sięgające do tego samego arsenału środków wizualnych, dramaturgicznych i... intelektualnych. Wiadomo, więc, że pokazują zawsze tych „dobrych", czyli tych z milicyjnych posterunków i tych „złych", czyli tych z lasu. A potem rozgrywa się zawsze bratobójczy dramat, w którym nie chodzi oczywiście o indywidualizację poszczególnych np. trudnych losów, a o uogólnienie i syntezę, tzn. o pokazanie racji. Nawet niedawno, w tym samym miejscu pisałam o polskim filmie na ten temat, czyli o „Samym pośród swoich". Już i tam widać było, że sprawa jest już tak dalece spłycona, że dla konkretnego i kolejnego filmu liczy się przede wszystkim „pomysł" i umiejętność zbudowania ze znanych tez dramatu. Włodzimierz Gołaszewski pomysł miał taki, aby z tego wyszedł western. Ale western jest wbrew pozorom gatunkiem precyzyjnym i kierującym się ściśle określonymi regułami gry. Nawet jeśli jest, jak bywało w historii kina — antywesternem. A w „Dłużnikach śmierci" okazało się, że autor nie potrafi zbudować żadnego dramatu, ponieważ do samego końca filmu nie może się zdecydować, kto ma być kim, a jedyne zaskoczenie dramaturgiczne jakie buduje polega tylko na tym, że nie w porę i nie ta osoba atakuje akurat nie tego osobnika, o którym była w danym momencie mowa. To zdumiewające, ale jest to naprawdę pierwszy polski film, w którym do końca nic nie wiadomo, nawet do tego stopnia, że osoba, którą akurat widzimy na ekranie równie dobrze może uciekać przed kimś, albo być przez kogoś ścigana, każdy obraz może być zresztą interpretowany dowolnie, bez związku z jakąkolwiek logiką akcji, której nie ma.

Niestety to co widzimy na ekranie, to jest wielkie „nic". Wprawdzie autor, grający jedną z głównych ról, tak się bawi znakomicie, że w ogóle nie zauważa, iż wszystko sypie mu się w rękach — to jednak nie on chyba jest jedynym winnym. Bo gdzie był doświadczony pisarz, autor opowiadania i współautor scenariusza — Maciej Zenon Bordowicz, gdy debiutant zachłysnął się jego „Handlarzem jabłek"?

Powiedział kiedyś Gołaszewski w wywiadzie: „Profesjonalizm nie jest warunkiem pracy, lecz trudno osiągalnym celem". Oj rzeczywiście, rzeczywiście, sam dowiódł, że profesjonalizm jest bardzo trudny do osiągnięcia!

MARIA MALATYŃSKA

Z pobytu Zbigniewa Messnera w Związku Radzieckim

(Dokończenie ze str. 1)

jeszcze potwierdziło niezmienne dążenie do umocnienia wszechstronnej współpracy i braterskiej przyjaźni między narodami radzieckim i polskim.

Zbigniew Messner przekazał Michaiłowi Gorbaczowowi serdeczne życzenia sukcesów w pracy od pierwszego sekretarza KC PZPR, przewodniczącego Rady Państwa PRL **Wojciecha Jaruzelskiego.** Michaił Gorbaczow ze swej strony życzył Wojciechowi Jaruzelskiemu, polskiemu kierownictwu dalszego postępu na drodze umacniania socjalizmu w Polsce. Podkreślił także dążenie KPZR do pogłębiania i poszerzania wszechstronnych kontaktów z PZPR, służących żywotnym interesom narodów radzieckiego i polskiego.

Wczoraj Zbigniew Messner prowadził rozmowy z członkiem Biura Politycznego KC KPZR, przewodniczącym Rady Ministrów ZSRR **Nikołajem Ryżkowem.** Upłynęły one w atmosferze braterskiej przyjaźni, pełnego wzajemnego zrozumienia i jedności poglądów we wszystkich omawianych sprawach. **(PAP)**

M. Orzechowski w Atenach

19 bm. w pierwszym dniu wizyty oficjalnej w Grecji minister spraw zagranicznych **Marian Orzechowski** odbył rozmowę w cztery oczy z szefem greckiej dyplomacji **Karolosem Papuliasem,** po czym obydwie delegacje rozpoczęły rozmowy oficjalne, dokonując wymiany poglądów na wielę spraw międzynarodowych oraz dwustronnych.

Stwierdzono zgodność poglądów lub identyczność w takich sprawach, jak potrzeba rozbrojenia, likwidacji broni chemicznej, a także odnośnie Bliskiego Wschodu, Afryki, Ameryki Środkowej. Strona grecka podkreśliła także, że Polska jest stabilnym elementem sytuacji w Europie i każda próba podważenia stabilizacji w naszym kraju prowadzi do podważenia stabilizacji w Europie.

Min. Orzechowski został przyjęty przez wicepremiera **Joanisa Charalambopulosa,** po czym min. Papulias wydał obiad na cześć polskiego gościa.

BANK LUDZKICH SERC

Dziękujemy...

Pragniemy podziękować w imieniu pensjonariuszy i dyrekcji **Państwowego Domu Pomocy Społecznej dla Dorosłych z ul. Reja 8, Zarządowi Spółdzielni Pracy „Barwa" (Rynek Główny 33), Szkolnemu Kołu PCK (SP nr 16 im. J. Śniadeckiego)** oraz opiekunce koła **Stefanii Kaczmarczyk, uczennicom Zasadniczej Szkoły Zawodowej nr 9 im. Wita Stwosza,** kierownikowi praktyk szkolnych **Krystynie Foltyn** oraz **zespołowi estradowemu „Kamea"** działającemu pod kierownictwem **Marii Warmuz** za czas, serce, uśmiech. **(dag)**

Ranek w Krakowie

Dziś rano w woj. krakowskim 5 odcinków dróg było nieprzejezdnych. Z powodu dużych zasp autobusy linii 215 i 235 docierały tylko do Witkowic i Zbydniowic.

Na Dworcu Głównym PKP notowano spore opóźnienia przyjazdu pociągów: osobowy z Lublina spóźnił się 100 min. a pospieszny ze Szczecina ponad 120 min.

Z powodu awarii, która nastąpiła w nocy, bez wody jest dziś ul. Rydla. (suł)

Przed zjazdem radzieckiej partii

Spotkanie aktywu TPPR

Wczoraj odbyło się regionalne seminarium dla aktywu TPPR, poświęcone omówieniu dokumentów przedzjazdowych KPZR oraz kierunków rozwoju ZSRR na najbliższe lata.

O nowej redakcji programu KPZR mówił konsul Konsulatu Generalnego ZSRR w Krakowie, **Enn Liimets.** Zwrócił uwagę, że do roku 2000 potencjał przemysłowy ZSRR ma wzrosnąć dwukrotnie. W tym okresie powinna także znacznie podnieść się wydajność pracy. Dokumenty przedzjazdowe zapowiadają również wzmocnienie roli podstawowych organizacji partyjnych w kształtowaniu polityki kadrowej.

Paweł K. Maksymienko, kierownik działu ekonomicznego Biura Radcy Handlowego Ambasady ZSRR w Warszawie przedstawił problemy nowej strategii rozwoju gospodarczego ZSRR. Mówił on m. in. o konieczności lepszego wykorzystania potencjału naukowo-technicznego w gospodarce. (kk)

Co piąte dziecko

(Dokończenie ze str. 1)

cze, oświatowe, kulturalne i humanitarne inicjatywy reprezentowanych przez siebie organizacji oraz osobiste propozycje i pomysły współdziałania. Zaczątkiem dyskusji było wystąpienie sekretarza generalnego Międzynarodowej Ligi na Rzecz Pokoju i Wolności **Edith Ballantyne,** która przedstawiła sytuację dzieci we współczesnym świecie. Przypomniała niektóre dane z raportu UNESCO: 800 mln ludzi żyje w absolutnej nędzy, bez domów, bez opieki lekarskiej, w głodzie i ciemnocie. W najmniej rozwiniętych krajach co piąte dziecko umiera w pierwszym roku życia, a co trzecie — nie dożywszy trzech lat. Podkreśliła, iż światowe wydatki militarne ocenia się na 500 mld dolarów, a w br. wzrosnąć mają do biliona dolarów. Zbrojenia pożerają zasoby, które są potrzebne dla zaspokojenia elementarnych potrzeb mieszkańców globu. **(PAP)**

Nowa radziecka stacja orbitalna

(Dokończenie ze str. 1)

komfortowe warunki pracy i odpoczynku kosmonautów, zainstalowano nowe oprzyrządowanie. We wstępnym etapie lotu stacji „Pokój" planuje się przeprowadzenie prób elementów jej konstrukcji, systemów pokładowych i aparatury — wpierw w locie automatycznym, następnie zaś — załogowym. Równocześnie — wykorzystując satelitarną retransmisję danych — będzie się wypracowywać metody kierowania lotem stacji: w dalszym etapie przewiduje się dostarczenie do bloku podstawowego specjalistycznych modułów z aparaturą naukową. Obecnie w okołoziemskiej przestrzeni kosmicznej funkcjonują dwie radzieckie stacje orbitalne „Pokój" i „Salut-7".

Z KRAJU

OCENA pracy w ub. r. i określenie aktualnych zadań przed X Zjazdem — to temat plenarnego posiedzenia Centralnej Komisji Kontroli Partyjnej PZPR, które odbyło się w Warszawie. Postanowiono, iż działalność tej Komisji powinna się koncentrować w najbliższych miesiącach m. in. na współtworzeniu klimatu sprzyjającego konstruktywnej krytyce społecznej, walce z przejawami łamania zasad sprawiedliwości społecznej oraz ze zjawiskami patologii, a także na skutecznym przeciwdziałaniu wszelkim próbom osłabienia jedności ideowo-politycznej partii.

19 BM. przybyła do Polski z kilkudniową wizytą delegacja Zgromadzenia Narodowego Republiki Nikaragui.

W TRZECIEJ dekadzie listopada br. odbędzie się w Warszawie II Zgromadzenie Ogólnopolskiego Porozumienia Związków Zawodowych, które oceni drogę, jaką przebył w ostatnich latach odrodzony ruch zawodowy.

WYRAZEM wysokiej oceny działalności Stoczni Gańskiej im. Lenina w dziedzinie wynalazczości był jej wybór, jako zakładu otwierającego w środę cykl spotkań przedstawicieli Krajowej Rady Wynalazczości i Racjonalizacji przy Radzie Głównej NOT ze stoczniowym aktywem wynalazczym. Podczas dyskusji omówiono stan i aktualne uwarunkowania krajowego ruchu wynalazczego, ze szczególnym uwzględnieniem przemysłu okrętowego.

ZASTĘPCA przewodniczącego Rady Państwa, Kazimierz Barcikowski przyjął wczoraj delegację Zgromadzenia Narodowego Władzy Ludowej Kuby z jego wiceprzewodniczącym Severo Aguirre del Cristo. Delegację kubańską przyjął również wczoraj członek Biura Politycznego, sekretarz KC — Tadeusz Porębski.

WCZORAJ zakończyła w Polsce wizytę wiceprzewodnicząca frakcji parlamentarnej SPD w Bundestagu, Anke Fuch.

W WARSZAWIE przebywał w misji specjalnej sekretarz Generalnego Komitetu Ludowego ds. Gospodarki Komunalnej i Budownictwa Libijskiej Arabskiej Dżamahirijj Ludowo-Socjalistycznej, M. O. Shoukri. Został on przyjęty przez wicepremiera Manfreda Gorywodę i przeprowadził rozmowy z ministrem — szefem Urzędu Rady Ministrów, gen. dyw. Michałem Janiszewskim.

PREZYDIUM Ceneralnego Komitetu Stronnictwa Demokratycznego przyjęło informację o przygotowaniach do IV Krajowego Zjazdu Delegatów Rzemiosła. Będzie on obradował w dniach 20—22 marca w Warszawie. Podsumuje on pięcioletni dorobek gospodarczy i społeczny rzemiosła polskiego, które aktualnie w ponad 300 tys. zakładów zatrudnia ok. 700 tys. osób.

PREZES Rady Ministrów na wniosek ministra budownictwa, gospodarki przestrzennej i komunalnej powołał mgr. inż. Zbigniewa Turewicza, dotychczasowego wiceprezydenta Łodzi, na stanowisko podsekretarza stanu w tym Ministerstwie.

NIE ZNANI dotychczas sprawcy, dokonali włamania do plebanii rzymskokatolickiej w Bolesławcu (woj. jeleniogórskie). W czasie, gdy ksiądz odprawiał mszę w przylegającym do plebanii kościele, złodzieje skradli z dwóch sejfów 30 tys. 700 dolarów, 2 tys. 300 marek zachodnioniemieckich i 1010 franków szwajcarskich. Ponadto łupem padły pieniądze polskie oraz dwa złote ręczne zegarki i biżuteria. Ogólną wartość walorów i skradzionych przedmiotów oszacowano na ok. 18 mln zł.

Powstał Zarząd Fabryczny LKP

W Hucie im. Lenina pracuje 7 tysięcy kobiet

Wczoraj w Kombinacie Metalurgicznym HiL powstał Zarząd Fabryczny Ligi Kobiet Polskich W I Konferencji sprawozdawczo-wyborczej uczestniczyło 47 delegatek reprezentujących ponad 400 członkiń. Przed 3 laty 16-osobowa grupa aktywistek rozpoczęła działanie. Założyły 17 kół, załatwiły wiele wniosków dla 7-tysięcznej załogi kobiecej (zajęcia gimnastyczne i pływanie), otoczyły opieką matki samotnie wychowujące dzieci, wywalczyły udział organizacji w zespołach konsultacyjnych, w których opiniuje się ważne dla załogi sprawy. Zorganizowały kilka kursów dla kobiet i kiermaszy książek. I obok szeregu innych konkretnych prac **rozpoczęły starania o obowiązkowe badania profilaktyczne kobiet.**

Dyskusja wzbogaca program na nową kadencję o takie zadania jak: weryfikacja etatów i wykorzystania czasu pracy, rozdziału wczasów, poprawa funkcjonowania służby zdrowia, a także zagadnienie rekreacji, ośrodków wypoczynku dla dzieci pracowników, współpracy ze związkami zawodowymi itp. A w kuluarach Konferencji dyskusja toczyła się o... komputerach, ściślej — o lepszym ich wykorzystaniu w HiL.

Przewodniczącą ZF LKP wybrana została **Barbara Włodarczyk.** (joa)

Pożegnano prof. J. Rudnika

19 bm. w Rabce odbył się pogrzeb zmarłego w wieku 63 lat uczonego — prof. Jana Rudnika — twórcy współczesnej pneumologii dziecięcej, wieloletniego dyrektora oddziału terenowego Instytutu Matki i Dziecka w Rabce. Ponad 30 lat twórczego życia oddał Profesor ratowaniu zdrowia dzieci, był ich przyjacielem, kawalerem „Orderu Uśmiechu".

Żegnający Zmarłego na rabczańskim cmentarzu przyjaciele, wychowankowie, reprezentanci świata nauki z kraju i zagranicy, przedstawiciele władz politycznych i administracyjnych woj. nowosądeckiego podkreślali wybitny wkład prof. Jana Rudnika w rozwój medycyny, jego bogaty dorobek naukowy, zasługi dla społeczeństwa. Ekspert Światowej Organizacji Zdrowia, członek wielu krajowych i zagranicznych towarzystw naukowych, działacz społeczny i polityczny był człowiekiem skromnym, prawdziwym przyjacielem dzieci.

Życie Literackie

Pojubileuszowe, przedrukowuje liczne listy i depesze gratulacyjne, m. in. gen. armii **Wojciecha Jaruzelskiego,** sekretarza KC PZPR **Jana Główczyka,** I sekretarza KK PZPR **Józefa Gajewicza,** prezesa Zarządu Głównego Związku Literatów Polskich **Haliny Auderskiej.** A odredakcyjny wstęp kończy się zaskakująco: *„...35 lat czekano na toast wzniesiony sokiem z czarnej porzeczki... z pewnością w trosce o zdrowie 35-latka, by mógł doczekać następnych całkiem »okrągłych« jubileuszy".*

Wewnątrz numeru materiały całkiem nieodświętne. JERZY HORODYŃSKI w „Viva il carnevale" pisze o wznowionych w Wenecji tradycyjnych karnawałach i o Albercie Moravii.

Dwa głosy, dwie różne opinie o twórczości Tadeusza Kantora. Z Krakowa BOŻENA WINNICKA — „Wyzwanie artysty", z Warszawy ROMUALD KARYŚ — „Wesele" i „Tarok".

Polecamy reportaż JANUSZA SOBOLEWSKIEGO „Pasje Edwarda Gintera" oraz interesujący artykuł ZDZISŁAWA PIWNICKIEGO „Frajer zakłada firmę".

Przyspieszenie budowy

(Dokończenie ze str. 1)

czące wcześniejszego zakończenia robót podpisało także 14 przedsiębiorstw specjalistycznych, uczestniczących w wyposażaniu obiektu, m. in. zakładających instalację elektryczną i wodociągową, system przeciwpożarowy urządzenia elektroniczne oraz zapewniających ostateczny wystrój sal (kk)

Lotek

EXPRESS LOTEK: 2, 22, 26, 28, 39

SUPER LOTEK: 8, 19, 31, 33, 34, 40, 49

Ogłoszenia Ekspresowe

125 P, 1981—83 — kupię. Tel. 33-91-31. g-7229

VIDEOTON nowy — kupię. Telefon 55-27-69, wieczorem. g-7233

ADAMCZYK Mirosław, Skawina, Kopanka 133, zgubił prawo jazdy, wydane przez Wydział Komunikacji w Skawinie. g-7080

STAR A-28 kupię. Tel. 66-91-20. g-7084

MAŁŻEŃSTWO poszukuje mieszkania. Wysoki czynsz, płatny przez KM HiL. Tel. 44-63-13, w godz. 19—21. g-7085

PROCHOWSKI Robert, Kraków, os. Jagiellońskie 34/17, zgubił prawo jazdy, wydane przez Wydział Komunikacji Urzędu Dzielnicowego Kraków-Nowa Huta. g-7241

PRAKTICĘ B 100, Pentacon six, flesz — sprzedam. Czarnowiejska 22 A/1, po 18. g-7219

SIMCĘ 1301 S — sprzedam. Wielicka 57. g-7220

KAROSERIĘ Skody 120 L, 1984 — sprzedam. Tel. 44-85-10, po godz. 16.

DACHÓWKĘ „karpiówkę", 400 sztuk — kupię. Tel. 48-47-66 wewn. 307.

DO wynajęcia na rok lub dłużej 2 pokoje z używalnością kuchni i łazienki. Czynsz z góry. Oferty 7352 „Prasa" Kraków, Wiślna 2.

DYWAN nowy — sprzedam. Telefon 48-27-11. g-7354

UBIJACZKĘ i przyrząd napełniający rurki śmietaną — sprzedam. Trzebinia, Rynek, smażalnia „Kubuś". g-7358

PIEC gazowy c.o., o powierzchni grzewczej 200 m² — sprzedam. Nowa Huta, os. Wandy 10/7. g-7359

AKORDEON Weltmeister 120, nowy — sprzedam. Tel. 48-59-58. g-7360

PIANINO — sprzedam. Oferty 7095 „Prasa" Kraków, Wiślna 2.

DOM jednorodzinny w Toruniu, z możliwością prowadzenia działalności rzemieślniczej — zamienię na domek w Krakowie lub inne propozycje. Kraków, tel. 11-64-01. g-7297

15 LUTEGO w taksówce (czerwony Fiat 125) na trasie Zakopane — Kraków, zostawiono aparat fotograficzny Pentax. Zwrot nagrodzę. Tel. 22-35-81.

BOAZERIĘ sosnową — 37 m², trzymetrówkę — sprzedam. Kraków, telefon 22-49-33, w godz. 17—19. g-7187

POSZUKUJĘ małego mieszkania. Tel. 55-47-07, wieczorem. g-7190

WOŁGĘ Gaz 21 — sprzedam. Kraków, ul. Lubicz 12 a/5. g-7192

NIEPOŁOMICE — pawilon gastronomiczny — sprzedam. Oferty 7251 „Prasa" Kraków, Wiślna 2.

MASZYNĘ dziewiarską, dwupłytową, czeską — sprzedam. Tel. 55-41-60, po 16.

DWUMIESIĘCZNE wilki — sprzedam. Tel. 11-69-25, 17—20. g-7204

BUTLĘ gazową, domową — sprzedam. Tel. 66-60-11, pokój 29 B. g-7215

ZASTAWĘ stołową z Włocławka — kupię. Oferty 7217 „Prasa" Kraków, Wiślna 2.

SKLEP murowany — sprzedam. Tel. 55-36-00 wewn. 139, godz. 10—14. g-7183

KAROSERIĘ Poloneza — sprzedam. Tel. 37-04-58. g-6926

MIESZKANIE, do remontu — kupię. Tel. 48-26-03. g-6808

TELEWIZOR Jowisz Pal Secam — sprzedam. Tel. 22-33-96. g-6819

FORTEPIAN, pianino — sprzedam. Wiadomość: tel. 55-50-23. g-6820

SAMOCHÓD o małym przebiegu, 2—3-letni kupię. Oferty K-1777 „Prasa" Kraków, Wiślna 2.

z dalekopisu

● **Cypryjski frachtowiec „Nemos" o wyporności 5 tys. ton zatonął w czasie sztormu u wybrzeży Maroka. Co najmniej 7 członków 21-osobowej załogi utonęło, a 2 zaginęło. Jak poinformowali przedstawiciele portu w Casablance, 12 marynarzy zdołano uratować.**

● Hiszpańskie linie lotnicze „Iberia" wykryły w czasie rutynowego sprawdzania należących do nich samolotów typu „DC-9" i „boeing 727" usterki mechaniczne w dwóch maszynach. W obu przypadkach uszkodzone były kable elektryczne. Zdaniem „Iberii" jest prawdopodobne, że przyczyną usterek były akcje sabotażowe.

● **W pobliżu Mexicali w Meksyku doszło do katastrofy autobusu, który wyprzedzając inne pojazdy zderzył się z ciężarówką i spadł do 60-metrowej przepaści. 7 osób zginęło, a osiem zostało ciężko rannych.**

● W północnej Irlandii doszło do strzelaniny, podczas której żołnierze zastrzelili jednego z mieszkańców.

● **W wieku 90 lat w Kalifornii zmarł na raka jeden z najwybitniejszych indyjskich myślicieli bieżącego stulecia — Jiddu Krishnamurti, który zdobył światowy rozgłos jako reformator religijny, myśliciel, mistyk i poeta.**

● Rząd indyjski wypowiedział otwartą wojnę stale narastającym w ministerstwach górom akt. Jak poinformowała prasa delhijska, jeśliby ułożyć w jednej linii wszystkie teczki znajdujące się w rządowych gmachach, w całych Indiach, powstałby „biurokratyczny" wąż długości 550 kilometrów. Prasa dodaje, iż co roku dochodzi ok. 3,2 mln nowych dokumentów.

● **Grypa dotarła już do 45 stanów USA: w 21 z nich zanotowano powszechne zachorowania, w 14 regionalne ogniska choroby, zaś w 10 jedynie sporadyczne wypadki zachorowań. W pierwszym tygodniu lutego w 121 większych miastach USA zanotowano 792 przypadki śmiertelne wywołane grypą lub zapaleniem płuc, natomiast w tygodniu poprzedzającym — 833 ofiary. Poprzednia epidemia o podobnych rozmiarach miała miejsce w USA 5 lat temu.**

● Picie alkoholu poważnie zwiększa niebezpieczeństwo zachorowania na raka przewodu pokarmowego, górnych dróg oddechowych, krtani i języka. Do wniosku takiego doszli specjaliści francuscy, którzy przeprowadzili szerokie badania tego problemu. Ich wyniki ogłosili w wydanej ostatnio pracy. Stwierdzili, że we Francji wśród mężczyzn liczba zgonów wskutek raka wymienionych organów jest dwukrotnie wyższa niż wśród kobiet. Jedyne co różniło dwie badane grupy, to ilość wypijanego alkoholu.

● **Po niedawnych odkryciach zawartości cyjanku w tabletkach leku o nazwie „Tylenol", które spowodowały śmierć 23-letniej Diane Elsroth, produkująca ten specyfik firma „Johnson and Johnson" zmuszona została pod naciskiem opinii publicznej do wycofania go ze sprzedaży w całych Stanach Zjednoczonych. Śledztwo w tej sprawie trwa.**

Z głębokim żalem zawiadamiamy, że dnia 14 lutego 1986 roku zmarł nagle, przeżywszy 78 lat

ś. † p.

STEFAN SZKARADEK

Uroczystości pogrzebowe odbędą się na cmentarzu w [illegible]rzu w poniedziałek 24 lutego o godz. 14.

Pogrążeni w smutku

ŻONA, DZIECI, SYNOWE i WNUKI

Z głębokim żalem zawiadamiamy, że dnia 14 lutego 1986 roku po ciężkiej i długiej chorobie zmarł w wieku 74 lat

ś. † p.

MARIAN TUMIDALSKI

MISTRZ POZŁOTNIK

najukochańszy Mąż, Ojciec i Brat, człowiek niepospolitej dobroci i szlachetności.

Zostawia po sobie najlepszą pamięć oraz liczne dzieła swoich rąk, którymi służył sztuce w ciągu pracowitego życia.

Msza św. zostanie odprawiona w kościele Bożego Ciała w piątek 21 lutego o godz. 9.

Pogrzeb odbędzie się w tym samym dniu o godz. 14.30 na cmentarzu Rakowickim.

ŻONA z SYNEM, SIOSTRY, BRAT i RODZINA

Prosimy o nieskładanie kondolencji.

Smog i samochody

Pierwszą ofiarą motoryzacyjnego smogu padła Kalifornia. Dlatego też pierwsze przepisy prawne, ograniczające dopuszczalne stężenie składników toksycznych w spalinach samochodowych opracowano w 1959 r. w Stanach Zjednoczonych. 10 lat później w ślad USA poszły liczne kraje europejskie. **W Polsce Rozporządzenie Ministra Komunikacji z 8 grudnia 1983 r wymaga, aby zawartość tlenku węgla w spalinach pojazdów o zapłonie iskrowym, mierzona na biegu jałowym nie przekraczała 4,5 procent objętości spalin (motocykle — 5,5 proc.)**

W USA udział motoryzacji w zatruciu atmosfery ocenia się na 60 proc., w Europie Zachodniej na 30—40 proc., a w Polsce na 10—20 proc. Oczywiście najbardziej zagrożone są miasta i okolice ruchliwych szlaków komunikacyjnych.

Według danych szwedzkich i belgijskich przy spaleniu tony benzyny w silniku samochodowym wydziela się 474 kg CO (z tony oleju napędowego — 24,2 kg), 46 kg węglowodorów (z oleju: 29 kg), 19,4 kg tlenków azotu (22,3 kg), 1,3 kg dwutlenku siarki (9,4 kg), 2,1 kg pyłu (11 kg), 0,525 kg ołowiu.

Badania naukowe potwierdzają, że składniki spalin szkodzą zdrowiu. Duże dawki działają wręcz piorunująco, ale fatalnie wpływa też długotrwałe wchłanianie trucizn o niskim stężeniu czy łączne oddziaływanie kilku rodzajów zanieczyszczeń. W Los Angeles zauważono, że przy słonecznej i bezwietrznej pogodzie mieszkańcy miasta cierpią masowo na silne podrażnienie błon śluzowych. Okazało się, iż pod wpływem promieni ultrafioletowych z niektórych składników spalin powstają substancje, powodujące wspomniane dolegliwości. Głównym winowajcą są tu tlenki azotu, które ponadto w połączeniu z parą wodną tworzą kwas azotowy, niszczący tkankę płucną, co prowadzi do chronicznych chorób. Zgubnego działania owych tlenków nie osłabia żadne odtruwanie. Przewlekłe schorzenia prześladują kierowców, pracowników służb ruchu i przechodniów w wielkich miastach, wskutek stykania się z niewielkimi nawet ilościami tlenku węgla.

Nie dopalonym węglowodorom przypisuje się właściwości rakotwórcze. Dwutlenek siarki drażni szpik kostny i śledzionę. O toksyczności ołowiu nikogo chyba nie trzeba przekonywać.

Trujące składniki spalin zagrażają zdrowiu również pośrednio, szkodzą bowiem roślinom i zjadającym je zwierzętom, a więc naszej żywności. I jeszcze jedno: silnik do spalenia kilograma paliwa w ciągu godziny, zużywa ok. 200 litrów tlenu czyli dwa i pół raza więcej niż wynosi dobowe zużycie tlenu przez człowieka. Samochody zabierają podtrzymujący życie gaz, nasycają za to powietrze truciznami. (ar)

Żebraczy „grosz"

Zobligowany przez swego szefa do ustalenia, jak naprawdę kształtują się dochody przeciętnego żebraka w stolicy Pakistanu, Lahore, pewien urzędnik wydziału socjalnego, zasięgnąwszy porady najlepszego speca w żebraczej branży, udał się, w stosownym przebraniu, w tzw. teren. Podliczywszy po miesiącu swój żebraczy grosz, urzędnik, ku swemu zdziwieniu stwierdził, że jako żebrak zarobił równe 5 tysięcy rupii więcej niż wynoszą jego pobory w magistracie. (x)

Ciekawy rezerwat

W pobliżu Franciszkowych Łaźni (zachodnie Czechy) na obszarze 221 hektarów rozpościera się torfowisko o typie wysokim i niskim zwane Soos. Ma ono wyjątkową wartość naukową. Jest to zanikłe jezioro o wielometrowej warstwie osadów bagiennych. W niektórych miejscach dochodzą do dna wyschniętego jeziora wody z głębinowych źródeł mineralnych lub występuje samodzielny dwutlenek węgla. Te rzadkie zjawiska, będące przejawem działalności postwulkanicznej, są uważnie badane przez naukowców. Interesująca jest również tutejsza flora, przypominająca florę z zasolonych gleb nadmorskich.

Konferencja prasowa w „Panoramie"

• Urzędnicy w kawiarni
• 34 mln zysku
• Dach do naprawy

Muzeum Narodowe we Wrocławiu udostępniło podczas niedawnej konferencji prasowej szereg informacji o działalności „Panoramy Racławickiej" w 1985 roku. Oto niektóre:

„Panorama" zatrudnia 55 pracowników (prawie połowa z nich w niepełnym wymiarze godzin). Otwarcie Panoramy (14 czerwca), poprzedziła kontrola NIK-u. Wykazane wówczas niedoróbki budowlane zostały częściowo usunięte, jednakże najistotniejsza — naprawa dachu — wymagać będzie zawieszenia na określony czas działalności wystawy. (Nie dowiedzieliśmy się kiedy to nastąpi.) Jak informuje dyrekcja „Panoramy" jednym z poważnych utrudnień w pracy jest brak pomieszczeń dla pracowników działu administracyjno-gospodarczego oraz brak magazynów. Pracownicy urzędują w przewidzianej pierwotnym projektem kawiarni „Panoramy". Przewiduje się zatem zaadaptowanie na potrzeby wystawy pomieszczeń położonego opodal, a przeznaczonego do odbudowy bastionu obronnego.

Płótno „Panoramy" poddawane jest stałej obserwacji. Do niepożądanych zjawisk, jakie zaobserwowano od chwili zakończenia konserwacji obrazu należą: zbytnie osiadanie pyłu na malowidle i nieznaczne blaknięcie kolorów sztucznego terenu.

W zeszłym roku „Panoramę" odwiedziło 224.665 osób w grupach liczących najwyżej 40 osób. Przeciętnie seans trwał 40 minut. W listopadzie zwiększono dzienną liczbę seansów do 32 co oznacza, że każdego dnia ogląda bitwę Racławicką ok. 1360 osób zamiast planowanych 1040.

Wydatki na utrzymanie „Panoramy" wyniosły w 1985 r. ok. 33 miliony złotych. Dochody z wystawy — 67 milionów. Na sumę tę składają się również wpływy ze sprzedaży okolicznościowych wydawnictw i pamiątek wynoszące dziennie ponad 100 tysięcy zł.

Dyrekcja Muzeum czyni starania o wybicie monety z motywem „Panoramy" oraz wydanie kolejnego znaczka pocztowego.

„Grand Hotel" w reżyserii A. Weltschka. Na zdjęciu od lewej: W. Jasiński, N. Repetowska, F. Muła i W. Smełka.

Fot.: WOJCIECH PLEWIŃSKI

Sto lat Teatrowi STU

Dziś mija 20 lat od chwili gdy KRZYSZTOF JASIŃSKI powołał do życia Teatr STU. Za protoplastów tej, studenckiej wówczas, sceny można uważać działające wcześniej: Studencki Teatr Polityczny i Studencki Teatr Uwaga.

Z dwudziestoletniego dorobku teatru przypomnijmy tak znane wydarzenia artystyczne jak: **„Spadanie", „Sennik polski", „Pacjentów", „Szaloną lokomotywę", „Donkichoterię".** Teatr występował wielokrotnie we Francji, RFN, Belgii, Holandii, Włoszech, Szwajcarii, Austrii, oglądano go z wielkim aplauzem w Iranie, Meksyku, Wenezueli, Kanadzie, ZSRR, na Węgrzech i w Wielkiej Brytanii. Był realizatorem pamiętnych, wielkich widowisk podwawelskich. Niemal od początku swego istnienia prowadzi Studio Aktorskie, które wychowało wielu artystów w tym stanowiących dziś trzon teatru: **Franciszka Mułę, Włodzimierza Jasińskiego, Barbarę Kruk-Solecką, Wiesława Smełkę.**

Od roku 1975 Teatr STU jest sceną profesjonalną działającą pod patronatem Zjednoczonych Przedsiębiorstw Rozrywkowych w Warszawie. Dorobił się własnej siedziby przy al. Krasińskiego i znanego teatromanom namiotu przy ul. Rydla. Posiada najnowocześniejsze w Polsce studio nagrań, z którego wyszło 51 płyt i kaset (w tym wszystkie płyty Maanamu) oraz ilustracja muzyczna do 26 filmów. W 1982 roku teatr rozpoczął remont zabytkowego zespołu dworskiego w Ochodzy, gdzie zamierza w przyszłości przenieść swą działalność studyjną. Niebawem, przy ul. Brackiej 4 (gdzie niegdyś miał swą pierwszą siedzibę) teatr otworzy biuro sprzedaży biletów, plakatów, kaset nagrywanych w jego studio. Dzięki własnemu zmysłowi organizacyjnemu i gospodarności jest najniżej dotowaną polską sceną. **Jedną z najbliższych premier STU będzie „Noc tysięczna druga" Norwida w reżyserii Krzysztofa Jasińskiego.**

Oto w największym skrócie owe 20 lat teatru, z którym związane są myśli pokolenia lat 60. i z którym dziś utożsamia się coraz szerszy krąg najmłodszej inteligencji. STU lat!

Pierwsze mistrzostwa psich zaprzęgów odbyły się ostatnio w miejscowości Zadova na Szumavie w CSRS. CAF-CTK

Lutowa „Aura"

Psychiczna niesprawność

Ochrona Środowiska, to także problemy zdrowia psychicznego. Ten temat jak gdyby wstydliwie omijali publicyści, chociaż zagrożenia są nie mniejsze od nadmiernej emisji pyłów i gazów. Toteż warto zauważyć w lutowym numerze krakowskiej „Aury" wnikliwą publikację Marii A. Hessel pt. **„Cywilizacja jest naszym mordercą".** Dowiemy się z niej m. in., iż liczba ludzi psychicznie i nerwowo chorych przerażająco wzrasta i według napływających z całego świata informacji wynosi już ponad 120 mln osób. Ale...

„Potrzebne jest szerokie uświadomienie — pisze autorka — *gdyż na ogół ludzie identyfikują choroby psychiczne i nerwowe z umysłowymi. Tymczasem są to schorzenia odmienne, aczkolwiek podlegają tej samej specjalności. Nie każdy chory psychicznie jest wariatem. Jest wręcz chyba odwrotnie..."*

Ale o tym, a także o źródłach i przyczynach naszej psychicznej niesprawności dowiemy się z całości artykułu.

A jeśli starczy nam jeszcze czasu oraz wytrwałości (która jest oznaką psychicznej kondycji) przeczytajmy jeszcze — aktualną także dla Krakowa — korespondencję z Gdańska **Czesława Skonki** pt. **„Gołębie zagrażają zabytkom"**, refleksje **Krystyny Bonenberg** z odwiedzin po 12 latach pierwszego w Polsce sztucznego zalewu przemysłowego w Rybniku — a dla relaksu o... ostatnich górskich gorylach w Afryce Wschodniej, chociaż to, że ostatnich — nie brzmi zbyt relaksowo. (aż)

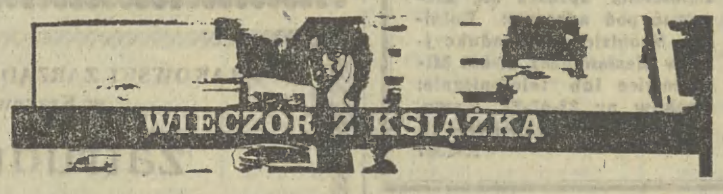

Geniusz w rannych pantoflach

Ten rodzaj biografii, pośredniej między studium naukowym opartym wyłącznie na dokumentach a biografią zbeletryzowaną, cieszy się coraz większym powodzeniem czytelniczym. Fikcję zastępuje tu dokument przeszłości w atrakcyjny literacko sposób udostępniony publiczności. Adam Zamoyski stara się nakreślić taki portret psychologiczny Chopina, jaki można zrekonstruować na podstawie jego korespondencji i relacji współczesnych. Nie jest to wcale portret porywający, przeciwnie, jest to — używając pewnej przesady — Chopin w papuciach, trochę taki jak ze znanego dramatu Iwaszkiewicza, choć sympatyczniejszy i chyba bardziej ludzki. Romantyk, ale tylko w sferze emocjonalnej, stronił od wszelkiego działania i manifestowania swych poglądów. Z natury towarzyski, był jednak w kontaktach międzyludzkich nieśmiały, w dużym gronie osób przeważnie milczał i słuchał, z oporem też występował, mimo dużej wirtuozerii w grze, a już szczególnie przed licznym audytorium. Był w pełnym tego słowa znaczeniu osobowością kameralną, chroniąc konsekwentnie własną prywatność.

Nie u wszystkich więc rodaków znajdował zrozumienie i uznanie. Krytykowali go Mickiewicz i Słowacki, zarzucając mu, że zamiast nadawać swej muzyce moc buntu, czyli poświęcić ją sprawie narodowej, „łaskocze nerwy" francuskiej arystokracji.

„Te opinie — komentuje autor — *wynikały z całkowitego niezrozumienia twórczości Chopina. Trudno sobie wyobrazić, jakich kompozycji od niego oczekiwali; zapewne sami dobrze tego nie wiedzieli. (...) Patriotyzm i tęsknota Chopina za krajem, niezależnie od stopnia ich natężenia, tak jak większość jego namiętności, choć spowijały go niczym aura, nie odbijały się na sposobie życia, i choć stanowiły główne źródło inspiracji muzycznej, pozostawały w sferze czystej emocji, nie polityki".*

Może się wydawać paradoksem, że polski kompozytor, przywiązany do swego kraju, najlepiej czuł się w Paryżu, uważanym nie bez racji za centrum europejskiej kultury — i to wcale nie dlatego, iż we krwi miał francuskie pochodzenie. (Rzecz charakterystyczna: bardzo źle mówił po francusku, z fatalnym akcentem, odczuwał ulgę, jeżeli mógł prowadzić konwersację w języku ojczystym). A jednocześnie przebywając w tym wspaniałym centrum Europy, gdzie krzyżowały się najrozmaitsze prądy w sztuce, komponował muzykę opartą w dużym stopniu na elementach polskiego folkloru. To jednak tylko pozorny paradoks. Pamięć bowiem wyzwala nasze skłonności do idealizacji — kraj wspominany z perspektywy upływających lat stawał się dla artysty Itaką, do której powracał swą muzyką. I były to powroty najwspanialsze, i najbezpieczniejsze, bo rozgrywające się tylko w sferze wyobraźni. I były te powroty artystycznymi sukcesami. Można chyba wysnuć przypuszczenie, że w Warszawie Chopin nie stworzyłby muzyki tak dalece przeniknętej uczuciem do swej ojczyzny.

Oczywiście, daleki jestem od generalizowania tego twierdzenia. Dotyczy ono — w tym wypadku — wyłącznie Chopina, jego specyficznej struktury osobowości, która mogła rozwinąć się najpełniej w takich właśnie warunkach, jakie stworzył mu los emigranta. Na pewno przeżywał boleśnie fakt, że nie zrealizowało się małżeństwo z Marią Wodzińską, ale podświadomie musiał odczuwać to jako konieczną ofiarę złożoną na ołtarzu Sztuki. Bo twórczość stanowiła dla niego wartość najwyższą, za którą warto było zapłacić osobistym szczęściem lub nawet własnym życiem. Przecież gdyby prowadził bardziej higieniczny tryb życia, pewno choroba nie rozwinęłaby się tak prędko. Ale czy spokojniejszy tryb życia rozpalałby dostatecznie jego uczucia i namiętności, inspirujące jego muzykę?

I tak dalej. Błędne koło, w którym zawsze przebywają wielcy artyści. A Chopin był geniuszem. Nawet ujrzenie go „w rannych pantoflach" nie może zmniejszyć naszego podziwu dla jego uduchowionej osobowości. Bo choć w życiu codziennym bywał czasem nieznośny, popadając w krańcowo różne nastroje, potrafił wznieść się na takie wyżyny przeżycia, że wszystko stawało się małe i nieważne. Nawet apodyktyczna George Sand nazywała „swojego Chopina aniołem przebranym za mężczyznę".

W następnym felietonie o najnowszej powieści Andrzeja Kuśniewicza „Mieszaniny obyczajowe" (PIW 1985).

BOGDAN ROGATKO

Adam Zamoyski: „Chopin", przełożyła Halina Sołdaczukowa, PIW 1985, str. 312, cena 420.

pocztylion echa

Odświeżamy obraz

Joanna N. W rodzinnym domu natknęłam się na stary olejny obraz w pozłacanej ramie. Jak go odświeżyć.

Przede wszystkim należy go odkurzyć za pomocą miękkiej szmatki (jedwabnej). Następnie płótno myjemy po małym kawałeczku za pomocą gąbki maczanej w wodzie. Należy pamiętać, aby gąbka była dobrze wyciskana i za każdym razem starannie wypłukana, aby nie rozprowadzać brudu po płótnie. Złocone ramy przecieramy gąbką zwilżoną octem winnym, a następnie gąbką zwilżoną czystą wodą. (lw)

Emerytura możliwa

Józef D. Jestem inwalidą II grupy (renta stała). Przepracowałem prawie 23 lata. Mam ukończone 60 lat życia. Czy mogę starać się o emeryturę?

Pracownicy będący inwalidami I lub II grupy — po osiągnięciu 55 lat przez kobietę i 60 lat przez mężczyznę mają możliwość wcześniejszego przechodzenia na emeryturę (Dz. U. nr 40/82, poz. 267). Ponieważ spełnia Pan warunek zawarty w ustawie może Pan starać się o emeryturę. (dag)

Szkoła w szpitalu

Wiktorja P. z Krakowa. Jestem nauczycielką z wykształceniem wyższym o specjalności nauczanie początkowe i wychowanie plastyczne. Chciałabym pracować jako nauczycielka w szpitalu. Czy jest to możliwe?

Przyszpitalne szkoły zatrudniające nauczycieli działają w Krakowie przy Instytucie Pediatrii w Prokocimiu, przy Szpitalu im. Żeromskiego w Nowej Hucie, przy Szpitalu im. Dr Anki oraz przy Szpitalu Okulistycznym w Witkowicach. Musi Pani skontaktować się z tymi placówkami bezpośrednio i zapytać o możliwości zatrudnienia. (es)

Hotel nie jest mieszkaniem

Jan P. Mam 48 lat. Od 9 lat pracuję i mieszkam w hotelu zakładowym. Ostatnio choruję i chyba będę musiał iść na rentę. Oprócz hotelu nie mam innego mieszkania. Do spółdzielni mieszkaniowej należę dopiero 7 lat. Czy zakład może wyrzucić mnie z tego pokoju hotelowego, w którym mieszkam? Jeżeli tak, to co mam robić?

Hotel robotniczy (zakładowy) nie jest mieszkaniem i przedsiębiorstwo ma prawo Pana wykwaterować, jeśli nie będzie Pan pracownikiem tegoż przedsiębiorstwa. Dziwne i smutne, że dopiero teraz zastanawia się Pan nad tym, jak uzyskać własne mieszkanie. Możemy jedynie radzić przeniesienie się do rodziny lub znajomych, albo też wynajęcie prywatnie mieszkania, ewentualnie podjęcie starań o przydzielenie mieszkania komunalnego przez Wydział Spraw Lokalowych, do czasu uzyskania lokalu ze spółdzielni, której jest Pan członkiem. (ja)

Zniżki nie ma

Jerzy P. Czy jako osoba, mająca przyznaną I grupę inwalidztwa mam uprawnienia do zniżki od opłaty za mieszkanie, gdyż posiadam nadmetraż?

Nie, inwalidzi — tak, jak wszyscy — z ulg w opłatach za czynsze nie korzystają, bez względu na to, czy jest nadmetraż czy też nie. Jeżeli nie ma nadmetrażu mogą skorzystać z dofinansowania do czynszu na zasadach ogólnych. (ja)

Przed wojskiem

Piotr. Czy w związku z powołaniem do służby wojskowej będzie mi przysługiwać z zakładu pracy odprawa?

Tak, będzie Panu przysługiwać odprawa w wysokości dwutygodniowego wynagrodzenia obliczonego według zasad określonych dla ustalenia ekwiwalentu za urlop wypoczynkowy, a także ekwiwalent za urlop wypoczynkowy nie wykorzystany w całości lub w części z powodu powołania do wojska. Będzie Panu również przysługiwać dwudniowe zwolnienie od pracy — z zachowaniem prawa do wynagrodzenia — dla załatwienia spraw osobistych. Zwolnienia udziela się w czasie bezpośrednio poprzedzającym stawiennictwo do służby lub — na wniosek pracownika — w innym dogodnym dla niego czasie Nie ma to zastosowania, jeżeli powołanie przewiduje natychmiastowy termin stawienia się do służby. (lw)

KURSY

— tkactwa artystycznego
— dziewiarstwa ręcznego i maszynowego
— repasacji pończoch
— haftu artystycznego
— manicure-pedicure

organizuje

ZAKŁAD DOSKONALENIA ZAWODOWEGO w Krakowie

Informacje i wpisy: Kraków, ul. Dietla 38, telefon 66-10-88, w godz. 8—17.

K-1629

PRACA

PODEJMĘ się przepisywania na maszynie. Oferty 4197 „Prasa" Kraków, Wiślna 2.

MISTRZ elektryk, pielęgniarka, podejmą pracę w zamian za mieszkanie Członkowie spółdzielni. Oferty 4328 „Prasa" Kraków, Wiślna 2.

DWIE kobiety (ukończone 17 lat) do nauki zawodu oraz dwie kobiety do prasowania — przyjmę na dobrych warunkach — Chemiczna Pralnia i Farbiarnia, Kraków, Kazimierza Wielkiego 36. g-4644

PRZEPISYWANIE na maszynie. Tel. 21-36-41. g-4494

PRZYJMĘ szycie. Oferty 4705 „Prasa" Kraków, Wiślna 2.

AKWIZYTORA — przyjmę. Tel. 34-28-25. g-5140

NAUKA

MATEMATYKA, fizyka — Ozga, tel. 21-58-53. g-4266

MATRYMONIALNE

„KAROLINA" poleca kilkaset ofert krajowych, zagranicznych. 37-600 Oświęcim, skrytka 6. A-19

Z JĘZYKA rosyjskiego przygotowuję do matury i egzaminów wstępnych — Jaźwiecka, tel. 22-78-70. g-3201

SPRZEDAŻ

AMERYKANKI, narożniki, meblościanki — Nowa Huta, os. Boh. Września (pawilon). g-6817

MOZAIKĘ parkietową po konkurencyjnych cenach sprzeda wytwórnia parkietów — Buczek, Kamień 8, gm. Czernichów. g-6026

ROWER wysokiej klasy — sprzedam. Bochnia, tel. 245-79. g-3876

ZAMRAŻARKĘ Mors 222 — sprzedam. Oferty 3842 „Prasa" Kraków, Wiślna 2.

ROZSADĘ pomidorów, ogórka, kapusty — tanio sprzedam. Tel. 78-22-29, wieczorem. g-3845

KOLUMNY 40 W 4 Ohm, TSH 113, opony Trabanta — sprzedam. Tel. 11-20-58. g-3847

ZAMRAŻARKĘ nową, szufladkową „Pingwin 100" — sprzedam. Nowosądecka 15/33, od godz. 15. g-3911

KUCHENNY pochłaniacz oparów, nowy — sprzedam. Tel. 78-25-13. g-3869

ATRAKCYJNĄ suknię ślubną sprzedam. Tel. 33-65-14. g-3937

ZEGAREK Seiko 5, używany — sprzedam. Oferty 3936 „Prasa" Kraków, Wiślna 2.

WYKŁADZINĘ dywanową, płytki PCW, projektor „Ryc b", wózek głęboki, maszynę do szycia, zestaw kluczy samochodowych — sprzedam. Tel. 11-96-85. g-3933

OBRAZ Bratkowskiego — sprzedam. Oferty 3973 „Prasa" Kraków, Wiślna 2.

PENTACON Six TL — sprzedam. Tel. grzecznościowy 66-03-80. g-3946

„MALUCHA" sprzedam, rocznik 1984. Tel. 44-25-15, wieczorem.

KAROSERIĘ 125p, 1982 rok, dywan 2×3, mało używany — sprzedam. Tel. 66-50-47, wieczorem. g-3978

WTRYSKARKĘ hydrauliczną pełny automat — sprzedam. Wiadomość: os. Na Lotnisku 18/25, Nowa Huta, po południu. g-3968

UŻYWANĄ meblościankę Lipsk, ciemną — sprzedam. Tel. 44-41-13, wieczorem. g-4229

PEUGEOT 404, benzynowy — sprzedam. Oferty 4133 „Prasa" Kraków, Wiślna 2.

PUSTAKI — sprzedam. Danuta Woźnik, Bilczyce 38, 32-420 Gdów. g-4105

KAROSERIĘ Wartburga 353 — sprzedam. Tel. 66-13-61. g-4242

BŁAM karakułowy, dywan i fotel duży — sprzedam. Tel. 33-53-87. g-3881

ANTYCZNE meble — sprzedam. Kościuszki 42/9, godz. 18—20. g-4120

KOMPLET — wersalka i 2 fotele, mało używane — sprzedam. Os. Biały Prądnik, ul. Pigonia 4/62. g-4075

REGAŁ pokojowy — sprzedam. — Tel. 78-25-37. g-4119

MEBLE dziecięce — komplet, dwie szafki kuchenne, nowe — sprzedam. Tel. 44-36-98. g-4154

APARAT fotograficzny Zenith E — sprzedam. Oferty 4151 „Prasa" Kraków, Wiślna 2.

PENTACON Six TL, obiektywy — sprzedam. Tel. 11-67-39. g-4060

TUSZ do długopisów oraz końcówki — tanio sprzedam. Oferty 4169 „Prasa" Kraków, Wiślna 2.

ORGANY „Żaczek" — sprzedam. Tel. 78-38-83, po godz. 16. g-7022

LOKALE

OPOLE, M-4, spółdzielcze, komfortowe — zamienię na Kraków. Wiadomość: Kraków, os. Dąbrowszczaków 19/84. g-3280

MIESZKANIA, domy, działki — pośrednictwo, Brzezińska, tel. 44-20-95, os. Stalowe 14/9, wtorki, czwartki.

MIESZKANIA, domy — kupno, sprzedaż — biuro pośrednictwa, Basztowa 18/5. g-5075

MIESZKANIE 3-pokojowe, superkomfortowe, telefon, centrum i pokój z kuchnią, komfortowe, Krowodrza — zamienię na 4 pokoje, budownictwo międzywojenne. Oferty 4235 „Prasa" Kraków, Wiślna 2.

MIESZKANIE 40 m², w Zakopanem — sprzedam. Oferty 3794 „Prasa" Kraków, Wiślna 2.

MAŁŻEŃSTWO — poszukuje pokoju z kuchnią lub większego mieszkania. Czynsz wysoki, miesięczny (płatny przez HiL). Oferty 3798 „Prasa" Kraków, Wiślna 2

DWUPOKOJOWE mieszkanie — zamienię na 3-pokojowe. Tel. 55-41-78

WIELICZKA, superkomfortowe, mieszkanie, telefon — zamienię terminowo na podobne. Tel. 78-39-89. g-3745

MIESZKANIE dwupokojowe, śródmieście — zamienię na 3 pokoje i pokój z kuchnią. Oferty 3734 „Prasa" Kraków, Wiślna 2.

PRACUJĄCA — poszukuje pokoju lub garsoniery. Oferty 3789 „Prasa" Kraków, Wiślna 2

PRZYJMĘ dozorcostwo w zamian za mieszkanie lub wynajmę mieszkanie na okres roku. Czynsz do uzgodnienia. Oferty 3791 „Prasa" Kraków, Wiślna 2.

MIESZKANIE, centrum — zamienię na dom, rozpoczętą budowę. Oferty 3656 „Prasa" Kraków, Wiślna 2.

WIELICZKA, samodzielny pokój z łazienką wynajmę samotnej pani w zamian za niewielką pomoc lub przyjmę pomoc dochodzącą. Tel. 78-19-14.

MIESZKANIE kwaterunkowe, piece, 43 m², ul. Bosacka, III piętro — zamienię na garsonierę. Oferty 3528 „Prasa" Kraków, Wiślna 2.

SPÓŁDZIELCZE, 2 pokoje, jasna kuchnia, balkon — zamienię na 3, 4 pokoje. Warunki do uzgodnienia. — Oferty 3835 „Prasa" Kraków, Wiślna 2.

4-POKOJOWE mieszkanie, duże, rozkładowe, centrum, telefon — zamienię na podobne 2-pokojowe. Oferty 3866 „Prasa" Kraków, Wiślna 2.

LOKAL na usługi dziewiarskie lub inne — do wynajęcia. Tel. 11-93-24.

MIESZKANIE, pokój z kuchnią, 38 m², superkomfortowe, I piętro, w pobliżu 18 Stycznia — zamienię na większe. Oferty 3906 „Prasa" Kraków, Wiślna 2.

DO wynajęcia lokal na ciche rzemiosło lub magazyn. Prąd, woda, gaz Okolica Parku Krakowskiego. — Tel. 37-86-26, po godz. 19. g-3759

MIESZKANIE własnościowe, M-2, „Locum" — oddam za większe spółdzielcze lub kwaterunkowe. Oferty 3755 „Prasa" Kraków, Wiślna 2.

MIESZKANIE 4- lub 5-pokojowe — kupię. Tel. 22-50-90.

NIERUCHOMOŚCI

AGENCJA kupna, sprzedaży nieruchomości, zamiany mieszkań na terenie całego kraju — oferuje swoje usługi — Bielsko-Biała, ul. Koniewa 22, tel. 287-76, godz. 9—13. g-5756

„REALNOŚĆ" — pośrednictwo przy kupnie-sprzedaży nieruchomości, mieszkań — B. Kluziewicz, al. Mickiewicza 55/18, wtorek, piątek, 10—18.

KIOSK — pawilon, może być niewykończony, w dobrym punkcie Krakowa — zdecydowanie kupię lub wezmę w dzierżawę. Oferty 3744 „Prasa" Kraków, Wiślna 2.

PARCELĘ pod „bliźniak", okolica Woli Justowskiej, Chełma — os. Widok — kupię. Oferty 3815 „Prasa" Kraków, Wiślna 2.

DOCHODOWE ogrodnictwo — sprzedam lub wezmę wspólnika. Zapewniam komfortowe dwa pokoje Oferty 3597 „Prasa" Kraków, Wiślna 2.

DZIAŁKĘ budowlaną o powierzchni 2,80 ha, Suchoraba — sprzedam. Oferty 3947 „Prasa" Kraków, Wiślna 2.

ZDECYDOWANIE kupię domek jednorodzinny w okolicy Krakowa, może być nie wykończony. Tel. 48-47-66, wewn. 277. g-3929

DOM jednorodzinny na wykończeniu w Myślenicach — zamienię na domek letniskowy w tej samej okolicy. — Oferty 4123 „Prasa" Kraków, Wiślna 2.

1/3 domu (pokój, kuchnia) — zamienię na domek letniskowy lub parcelę. Oferty 4216 „Prasa" Kraków, Wiślna 2.

DOM w Pychowicach, zamienię na 2 pokoje i pokój z kuchnią, własnościowe. Oferty 4207 „Prasa" Kraków, Wiślna 2.

PARCELĘ (woda, gaz, prąd) w Staniątkach k. Krakowa — sprzedam. — Kazimierz Kot, Zagórze 67, 32-004 Staniątki, Zagórze, tel. 52. g-4209

SPRZEDAM lub wydzierżawię 50 arów pola w Zielonkach. Oferty 4059 „Prasa" Kraków, Wiślna 2.

KRYNICA. Sprzedam działkę uzbrojoną budowlaną. Krynica, tel. 35-59.

ZGUBY

KITA Alicja, Nagawczyna 6a, 39-200 Dębica, zgubiła legitymację studencką, wydaną przez Wyższą Szkołę Pedagogiczną w Krakowie.

POZNAŃSKI Jerzy, zam. Wrocław, ul. Żeromskiego 64/7 zgubił indeks studium podyplomowego wydany przez AWF w Krakowie. g-3649

BAŁUSZEK Marek, Kraków, ul. Sądowa 8, zgubił prawo jazdy, wydane przez Wydział Komunikacji Kraków-Śródmieście. g-3759

JASKUŁA Andrzej, Jurczyce 96, zgubił prawo jazdy, wydane przez Wydział Komunikacji Kraków-Podgórze. g-3783

MICHALSKI Wojciech, zam. Kraków Komandosów 3B/12, zgubił prawo jazdy, wydane przez Wydział Komunikacji Kraków-Podgórze. g-3781

ŻARKOWSKI Wiesław, zam. Nowa Deba, al. Zwycięstwa 3 m 25, zgubił legitymację studencką, wydaną przez Akademię Sztuk Pięknych w Krakowie. g-3765

USŁUGI

ANTYWŁAMANIOWE zabezpieczenie drzwi zamkami „SKARBIEC" W-wa, blacha, blokady, tapicerka — wykonuje Sp „Parkiet", Zakł. nr 8 — tel. 37-50-17 (8—12).

MONTAŻ anten — tel. 48-55-18.

CZYSZCZENIE dywanów i wykładzin maszyną Columbus Dixon i Nilko — Łodzińska, tel. 55-19-96. g-5[illegible]

UKŁADANIE parkietu, mozaiki, cyklinowanie i lakierowanie — Litewka, tel. 11-26-20. g-5834

UKŁADANIE, cyklinowanie, lakierowanie parkietów, wybór lakierów — Kurdziel, tel. 66-96-16. g-[illegible]

CZYSZCZENIE dywanów, tapicerki — Puto, tel. 55-56-00 wewn. 225. g-6038

BOAZERIE montuje — Wawrykiewicz, tel. 12-36-55. g-6091

ZABEZPIECZENIE antywłamaniowe (wybór zamków), komfortowe wyciszanie drzwi — Piechota, tel. 55-47-13, po 16. g-6220

UKŁADANIE parkietu, mozaiki, cyklinowanie, lakierowanie — Jerzy Hil, tel. 44-25-41. g-[illegible]

ROLNICZA PRODUKCYJNA SPÓŁDZIELNIA w Masłomiącej

oferuje usługi

obejmujące
— **pomiary skuteczności zerowania**
— **pomiary instalacji odgromowych**
— **pomiary oporności izolacji**
— **usuwanie usterek i niedoróbek w badanych instalacjach**

Zgłoszenia uprasza się kierować pod adresem: Rolnicza Spółdzielnia Produkcyjna w Masłomiącej, 32-091 Michałowice lub telefonicznie: Kraków nr 22-07-21, wewn. 15, względnie Michałowice 15.

K-1397

TRANSPORT — cały kraj (Star z przyczepą — kryte) — Kraków, tel. 37-23-06, wieczorem. g-5362

UKŁADANIE, cyklinowanie, lakierowanie mozaiki, parkietu — Grodziński, tel. 55-20-85. g-2388

CZYSZCZENIE dywanów, wykładzin, tapicerki — Wojcieszak, tel. 33-28-93. g-2463

CYKLINOWANIE, lakierowanie parkietów — Kruszak, tel. 48-58-38.

UKŁADANIE, cyklinowanie, lakierowanie — Komorek, tel. 44-25-69, po 17.

SOLIDNIE cyklinuję, lakieruję parkiety — Kołodziejczyk, tel. 66-36-48.

UKŁADANIE mozaiki, cyklinowanie, lakierowanie — Grodziński, telefon 44-97-11. g-2801

CZYSZCZENIE dywanów i wykładzin. Filipowska, tel. 66-43-74. g-5[illegible]

PARKIETY cyklinuje, lakieruje — Roszczynialski, tel. 48-21-92. g-4[illegible]

ZABEZPIECZENIE drzwi z komfortowym wykończeniem, drzwi harmonijkowe — Bochenek, tel. 11-22-03, po 16.

CYKLINOWANIE, lakierowanie parkietów — Piotr Klara, tel. 37-85-97.

WESELA nagłaśniam muzyką stereo. Śliwa, tel. 21-13-78. g-5803

RÓŻNE

TELEFONICZNE — 22-25-38 — przyjmowanie zleceń — usługi, itp.

GARAŻU ogrzewanego z dostępem do wody bieżącej, na Woli Justowskiej lub w dzielnicy Krowodrza, Śródmieście — poszukuję. Tel. 22-20-11, wewn. 202. g-4168

Czy wiesz, że na terenie Krakowa przy ul. Wrocławskiej znajduje się Zespół Skół Technicznych WSK „PZL-Kraków"?

Kształci on kadrę dla nowoczesnego przemysłu lotniczego, silnikowego i maszynowego w trzech typach szkół; a to:

- 5-letnim **TECHNIKUM MECHANICZNYM** (młodzieżowym) pozwalającym uzyskać tytuł technika mechanika — obróbki skrawaniem, a po zdaniu matury, prawo wstępu na wyższe uczelnie wszystkich typów
- 3-letniej **ZASADNICZEJ SZKOŁE ZAWODOWEJ,** kształcącej absolwentów w poszukiwanych, dobrze płatnych zawodach:
  — **operator obrabiarek skrawających**
  — **mechanik maszyn i urządzeń przemysłowych**

  Uczniowie otrzymują miesięczne wynagrodzenie, plus premię i dodatek lotniczy, a ponadto istnieje możliwość uzyskania stypendium fundowanego w kl. II i III
- 3-letnim **TECHNIKUM MECHANICZNYM,** kształcącym absolwentów Zasadniczej Szkoły Zawodowej.

ZST ma charakter szkoły usportowionej, ze specjalizacją lekkiej atletyki i sportów lotniczych oraz prowadzi szeroką działalność pozalekcyjną i obozową.

Bliższych informacji dotyczących rekrutacji udziela **sekretariat Zespołu Szkół Technicznych codziennie w godz. 9.30—15, tel. 33-18-55, wewn. 252.**

K-1359

W dniach: 27 lutego 1986 r. w godz. 10—16 i 28 lutego 1986 r. w godz. 10—14 w hali GTS „Wisła" w Krakowie przy ul. Reymonta 22 odbędzie się

Giełda Towarowa Rzemiosła

„WIOSNA 86"

— **obejmująca teren województw: miejskiego krakowskiego, nowosądeckiego i tarnowskiego**

Na Giełdzie spółdzielnie rzemieślnicze oferują odbiorcom handlu hurtowego i detalicznego wyroby z branż:

— metalowej
— drzewnej
— pamiątkarskiej
— ceramicznej
— motoryzacyjnej
— szczotkarskiej
— różnej
— artykuły szkolno-biurowe
— artykuły gospodarstwa domowego

Kupno artykułów rzemieślniczych odbywać się będzie na warunkach ogólnych, obowiązujących w sektorze uspołecznionym.

Dojazd z dworca głównego PKP, PKS tramwajami linii 15 i 17.

K-1312

MDKS „CLEPARDIA"

ogłasza przyjęcia do sekcji judo

dziewcząt urodzonych w 1969—1973 roku

Zgłoszenia przyjmuje się we **wtorki, czwartki i piątki w godz. 16—17.30 przy ul. Fika 14 (basen).**

K-1630

SPÓŁDZIELNIA INWALIDÓW IM. E. DEMBOWSKIEGO
Kraków, ul. Lwowska 26

ZATRUDNI NATYCHMIAST

na korzystnych warunkach płacowych

- **mistrza zmianowego** — wymagane wykształcenie wyższe techniczne lub średnie
- **2 ślusarzy remontowych** do brygady remontowej

Bliższych informacji udziela telefonicznie lub osobiście **Kierownik Zakładu Produkcyjnego „FORT", ul. Wybickiego 5** (dawna Lewandowa), **tel. 33-37-43 lub 44.**

K-1268

KRAKOWSKI ZARZĄD INWESTYCJI ROLNICZYCH
w Krakowie, ul. Szlak 73

zatrudni pilnie

na korzystnych warunkach płacowych

- **specjalistów do pracy w księgowości**
- **inspektorów nadzoru branży sanitarnej i budowlanej**
- **ekonomistę**
- **mgr praw**
- **specjalistę ds. zaopatrzenia**

Dogodna lokalizacja Zarządu w pobliżu Dworca PKP, PKS.

Bliższych informacji udziela i zgłoszenia przyjmuje **Dział Organizacyjno-Prawny i Kadr, ul. Szlak 73, I p., tel. 34-40-33, wewn. 16.**

K-1354

Krakowskie Przedsiębiorstwo Ceramiki Budowlanej
— Zakład Ceramiki Budowlanej
Zesławice Kraków-Nowa Huta, ul. G. Morcinka 4

zatrudni zaraz

na korzystnych warunkach płacowych

- **INŻYNIERA lub technika budownictwa,** z uprawnieniami budowlanymi
- **INŻYNIERA lub technika energetyka,** z uprawnieniami
- **ELEKTRYKÓW**
- **MECHANIKA pojazdów samochodowych**

Przedsiębiorstwo zapewnia: wysokie wynagrodzenie, świadczenia z „Karty Pracownika Budownictwa".

Zgłoszenie przyjmuje i szczegółowych informacji udziela **Dział Służby Pracowniczej Kraków-Nowa Huta, ul. G. Morcinka 4, tel. 44-64-30, 44-67-19, 44-68-77.**

Dojazd autobusem linii 122.

K-1132

UWAGA!

SZANOWNI PT KLIENCI RZEMIELŚNICY i JEDNOSTKI GOSPODARKI USPOŁECZNIONEJ!
Przedsiębiorstwo Handlu Opałem i Materiałami Budowlanymi w Warszawie
Oddział Okręgowy w Krakowie, ul. Dietla 64,

ZAPRASZA do

SKŁADU MATERIAŁÓW BUDOWLANYCH NR 12, UL. WIELICKA 22, TEL. 55-04-81

Skład prowadzi sprzedaż artykułów metalowych w szerokim asortymencie tj.:

- **zamki i zawiasy różne**
- **klamki i zasuwki różne**
- **zestawy pomiarowe**
- **ślizgacze do mebli**
- **klucze oczkowe i nasadowe**
- **zestawy narzędziowe**
- **młotki ślusarskie**
- **sekatory**
- **szafy garażowe**
- **szlifierki taśmowe**
- **smarownice**
- **spawarki**
- **segmenty i bramy ogrodzeniowe**

ZAPRASZAMY!

KRAKOWSKIE PRZEDSIĘBIORSTWO KONSTRUKCJI STALOWYCH I URZĄDZEŃ PRZEMYSŁOWYCH
MOSTOSTAL
Kraków, ul. Ujastek

ogłasza WPISY

do **ZASADNICZEJ SZKOŁY BUDOWLANEJ**

w zawodach:

- **ŚLUSARZ — SPAWACZ**
- **MECHANIK MASZYN BUDOWLANYCH**

Przy wpisie należy przedłożyć, podanie, życiorys, świadectwo ukończenia szkoły podstawowej, kartę informacyjną, 3 zdjęcia, dowód osobisty rodziców lub wyciąg aktu urodzenia do wglądu.

Nauka trwa 3 lata i w okresie tym uczniowie otrzymują wynagrodzenie w wysokości:

w I roku nauki — 2500 zł
w II roku nauki — 2950 zł
w III roku nauki — 3750 zł
z prawem do premii uznaniowej.

W okresie pobierania nauki istnieje możliwość zawarcia z naszym zakładem pracy umowy o stypendium fundowane, jak również zdobycia dodatkowych uprawnień w ramach szkolenia wewnątrzzakładowego.

Uczniowie osiągający dobre wyniki w nauce mają możliwość zdobycia dodatkowo prawa jazdy kat. B.

Wszystkim uczniom w czasie trwania nauki przysługują świadczenia i nagrody jak pracownikom Mostostalu, bezpłatne posiłki regeneracyjne, a uczniom zamiejscowym przedsiębiorstwo zabezpiecza internat oraz stołówkę.

Po ukończeniu nauki Mostostal zabezpiecza absolwentom pracę w wyuczonych zawodach na budowach krajowych i zagranicznych

Szczegółowych informacji udziela **Dział Zatrudnienia i Płac telefon 44-51-44 wewn. 189 Mostostal, ul. Ujastek lub Sekretariat Zespołu Szkół Budowlanych KPGMB, ul. Na Załęczu 3, telefon 44-29-91.**

Dojazd z Krakowa tramwajem linii 4, 9, 22.

Wypełnij i prześlij swoje zgłoszenie.

. . . . . .
imię i nazwisko ucznia
. . . . . .
. . . . . .
dokładny adres zamieszkania
. . . . . .
podpis rodziców akceptujących naukę w ZSB

Krakowskie Przedsiębiorstwo Konstrukcji Stalowych i Urządzeń Przemysłowych Mostostal-Kraków, ul. Ujastek

K-1299

Fort na Krzemionkach dla „Copernicanum"

Złożeniem kwiatów pod pomnikiem Mikołaja Kopernika uczczono wczoraj 513. rocznicę urodzin wybitnego polskiego astronoma.

Następnie członkowie zespołu organizacyjnego Krakowskiego Komitetu Kopernikowskiego oraz przedstawiciele władz miasta spotkali się w Collegium Maius.

Wiele miejsca zajęło omówienie dalszych losów fortu św. Benedykta na Krzemionkach, w którym Polskie Towarzystwo Astronomiczne zamierza uruchomić ośrodek propagujący wiedzę o wszechświecie, pod nazwą „Copernicanum". W planach jest zorganizowanie tu obserwatoriów — astronomicznego i geofizycznego, planetarium, muzeum astronomicznego.

Podczas spotkania ukonstytuował się zespół założycielski Krakowskiego Komitetu Kopernikowskiego, który przygotuje projekt statutu i regulaminu.

*

Po południu w sali Biblioteki Jagiellońskiej odbyło się uroczyste zebranie naukowe, podczas którego dr **Marian Zwiercan** omówił dzieje rękopisu Mikołaja Kopernika „De revolutionibus". (kk)

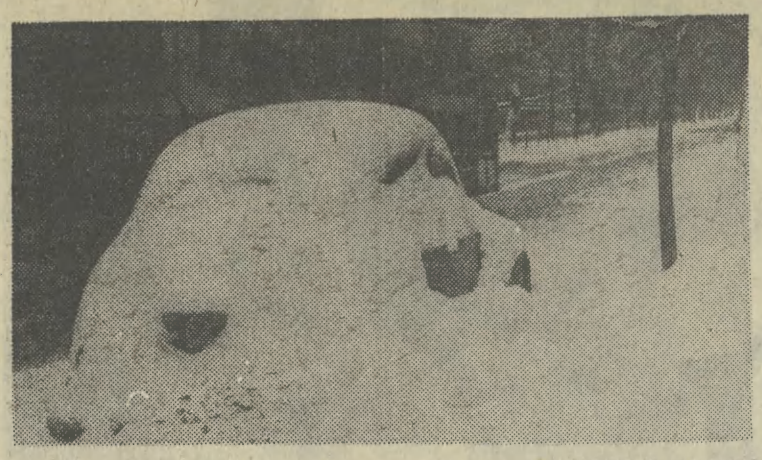

Fot. JADWIGA RUBIŚ

Wywiadówka z czystości...

Wczorajszy rajd reporterski ulicami Krakowa miał dać odpowiedź na pytanie — jak dozorcy radzą sobie ze śniegiem. Kierowca oceniał stan dróg, reporter chodników. Obaj wystawiali własne oceny: Od dwójki do piątki. Oto wyniki:

Na 25 badanych ulic ocenę dobrą i bardzo dobrą uzyskały jedynie główne i przelotowe arterie. Niedostateczną, takie ulice jak np. Galla, Świerczewskiego, Loretańska, Kapucyńska, Anny, Jagiellońska, Wiślna. Stopień dostateczny uzyskały (nie- które z trudem), ulice: Oboźna, Śląska, Lubelska, Pędzichów, Zarzecze, Dzierżyńskiego.

Nie znaleźliśmy ulicy, której chodniki byłyby zupełnie nie odśnieżone. Bez trudu można jednak dostrzec iż część dozorców czyści chodniki dokładnie, część zaś ogranicza pracę do pozamiatania nowego śniegu. Statystycznie rzecz ujmując zaledwie co trzeci dom w naszym mieście okala chodnik uprzątnięty właściwie. Negatywne przykłady: Zupełnie nie zadbał o chodnik przed sklepem kierownik punktu skupu surowców wtórnych przy ul. Kazimierza Wielkiego (nr 124). Dworzec Główny otrzymuje stopień niedostateczny za placyk przed wejściem głównym.

Dozorcy ulic: Wrocławskiej, Oboźnej, Galla, Zacisze, osiedla Bronowice Nowe, Kurdwanów otrzymują dwójkę i wpis do dzienniczka przypominający o tym, że śnieg sprzątany z chodników należy ułożyć w pryzmy. To samo należy zrobić ze zwałami śniegu leżącymi na skraju jezdni! Pług nie jest w stanie zebrać śniegu z całej szerokości drogi.

Topnieją sople lodowe! — przypominamy o tym dozorcom ulic Dietla, Dzierżyńskiego i Wrocławskiej. (NB)

Wrośnięci w pejzaż

W środku życia

Pani **Jadwiga Panek** jest kelnerką od 1956 roku, czyli wykonuje ten zawód ponad 30 lat. Najpierw była „Kurza Stopka", potem do dziś „Wierzynek". W każdy parzysty dzień ma pod swoją opieką (oczywiście wraz z koleżankami z tej zmiany) kawiarnię na parterze „Miodosytnię" i „Cocktail-Bar".

Są tacy klienci, którzy przychodzą tylko w te dni, kiedy ona pracuje i siadają tylko przy tym stoliku, który obsługuje. „— *Bo z Panią Jadzią można pogadać o wszystkim, bo ona stwarza specyficzną atmosferę i jakiś domowy kontakt*" — mówią.

Młodsze koleżanki nazywają ją „ciocią Jadzią" i twierdzą, że bez niej byłoby po prostu w „Wierzynku" smutniej. Ona sama uważa, że wybrała najlepszy zawód jaki mogła „...*bo proszę mi powiedzieć, gdzie jeszcze można poznać tylu ciekawych i ciągle nowych ludzi. Dla mnie kawiarnia to miejsce, w którym najłatwiej można zobaczyć społeczne nastroje, warunki życia i w ogóle to, co się np. w Krakowie w danym czasie dzieje. Dawniej przychodzili do nas przede wszystkim ludzie starsi, żeby pogadać, wypić kawę, pooddychać kawiarnianą atmosferą. Teraz sporo jest młodzieży, wpadającej na moment w pośpiechu, tak jak żyją. Mniej jest zakochanych, więcej tych, którzy załatwiają tu interesy, omawiają sprawy, mniej prywatności.*

A w ogóle nadszedł czas kiedy o klienta trzeba zabiegać, to nie on czeka na stolik, ale stolik na niego. Trzeba więc podpatrzyć co lubi, zachęcić go do tego, by przyszedł tu jeszcze raz, a potem jeszcze i jeszcze.

Kiedy zaczynałam pracę, był to zawód, w którym było jeszcze wielu mężczyzn, teraz jest ich coraz mniej, widać uważa się, że praca nie jest taka atrakcyjna i finansowo, pewnie tak jest, ale ja przynajmniej dzięki niej właśnie mam poczucie jakbym była stale w środku życia.

B. PAŁCZYŃSKA
Fot. J. BEDNARCZYK

...gdzie jeszcze można spotkać tylu ciekawych, ciągle nowych ludzi...

Z redakcyjnego dyżuru

Kto pomoże szkole

Zadzwoniła do nas zdenerwowana Czytelniczka, informując, że córka po powrocie z lekcji (Szkoła Podstawowa nr 40 przy ul. Pszczelej) oświadczyła, iż nauczyciele za pośrednictwem rodziców proszą o załatwienie dla szkolnej kotłowni koksu. Ponoć dyrekcja szkoły i kuratorium są bezsilne. Dzieci marzną siedząc w płaszczach na lekcjach. Próbuje się palić zwykłym węglem, do którego kotłownia nie jest przystosowana, więc kłęby gryzącego dymu snują się po korytarzach i klasach

A skąd rodzice mają wziąć ten koks pyta Czytelniczka? Przekazujemy to pytanie kompetentnym instytucjom. (es)

Z restauracji do... sklepu

Pierogi ruskie (100 zł za kg), kotlety mielone (59 zł za sztukę), gołąbki z ryżem i mięsem (278 za kg) nie leżą długo na ladzie...

Od dwóch tygodni przed jednym ze stoisk w sklepie spożywczym przy ul. Karmelickiej 9 wciąż ustawiają się spore kolejki. Ludzie kupują nawet po kilka kilogramów ciepłych jeszcze pierogów, gołąbki (na zdjęciu sprzedaje je Alicja Gil), tylko mielone cieszą się nieco mniejszym zainteresowaniem. Do zamknięcia sklepu wszystko zostaje jednak wykupione. Te specjały — jak poinformował nas kierownik sklepu — dostarczane są codzienie z pobliskiego baru „Zdrowie".

Przed kilkunastu dniami Spółdzielnia Gastronomiczno-Turystyczna objęła patronatem dwa sklepy — przy ul. Karmelickiej i przy ul. Długiej. W tym ostatnim, wyroby z krakowskich restauracji pojawią się za kilka dni.

Ostatnio do dyrekcji SGT wpłynęła z PSS „Społem" Śródmieście propozycja, by 22 restauracje zaopatrywały 37 krakowskich sklepów. Istnieje więc szansa, że pojawią się w nich nie tylko pierogi i gołąbki ale i smażone ryby, galaretki z drobiu, sałatki itd.

Fot. ST. MAKAREWICZ

O leki nadal trudno

Przeziębionym krakowianom pozostaje chusteczka

W tym tygodniu liczba zachorowań na grypę nieco spadła. Jak nas poinformował dyrektor „Sanepidu" dr **Józef Kłyś**, dziennie zgłasza się do lekarzy średnio 3 tys. zagrypionych osób.

Nadal trudno kupić w Krakowie lekarstwa przeciwko grypie. Przy placu Bohaterów Getta nie ma żadnych takich leków, syrop sprzedawany był tylko na recepty. Przy ul. Bohaterów Stalingradu syropów nie ma żadnych, właśnie sprzedano ostatnią butelkę Guajazylu. By uprościć dostawy, apteka zamawia syrop w dużych kilkulitrowych butlach i rozlewa go do butelek we własnym zakresie. Brakuje również antybiotyków, zwłaszcza Vibramycyny w zawiesinie, apteka dysponuje tym antybiotykiem tylko w kapsułkach. Z leków, o które często pytają klienci była Polopiryna S.

Personel apteki przy ul. Bronowickiej z niecierpliwością oczekuje na dostawę, która spóźnia się już 8 dni! Trudno się więc dziwić, że na półkach posucha — nie ma żadnych leków przeciwgrypowych, antybiotyków, witaminy C. Nie lepiej jest przy Floriańskiej. Tu również nie ma syropów i antybiotyków.

Z-ca dyrektora ds. zaopatrzenia krakowskiego „Cefarmu", **Kazimierz Kuśmierz** potwierdza nasze spostrzeżenia: „*Co z tego, że składamy zamówienia do zakładów farmaceutycznych, skoro realizowane są one zaledwie w połowie*". Tak jest w przypadku syropów, leków dezynfekujących gardło, kropli do nosa, witaminy C. Ta ostatnia ma być wkrótce produkowana w tabletkach, a nie drażetkach, co jest podobno prostsze i pozwoli rozwinąć szerszą produkcję. Z antybiotyków największe kłopoty „Cefarm" ma z Vibramycyną w zawiesinie i Amphiciliną. (kk)

Nasz dyżur

Jutro w Dziale Łączności z Czytelnikami pełni dyżur red. **DANUTA GÓRSZCZYK.** Zapraszamy w godzinach od 9 do 16 wszystkich tych, których gnębią różne problemy. Czekamy też na telefony pod numerem 22-89-87.

Losy niebieskiego pawilonu

Jeden pomysł i wiele zamieszania

Niebieski pawilon w Nowym Prokocimiu zamknięty został z powodu remontu, ale wkrótce mieszkańcy ujrzeli na jego drzwiach kartkę informującą, że ...przewidziany jest do likwidacji.

— **„To niemożliwe"** — słyszymy w podgórskim Wydziale Handlu i dowiadujemy się, że istotnie padła pewna propozycja, ale dotyczyła ona zmiany branży pawilonu ze spożywczej na przemysłową. Za takim rozwiązaniem opowiadał się m. in. Komitet Osiedlowy. Sugerowano nawet utworzenie w nim filii wielickiego Domu Towarowego „Kinga".

Kiedy wydawało się już, że sprawa została przesądzona Komitet zmienił zdanie. Niebieski pawilon nadal sprzedawał będzie produkty spożywcze, i tylko na jednym wydzielonym stoisku znajdą się artykuły przemysłowe.

I słusznie — tylko po co było robić tyle zamieszania? Sklepów spożywczych na Nowym Prokocimiu nadal przecież brakuje... (suł)

Dla miłośników angielskiego

Podwawelski Dom Kultury, ul. Komandosów 21, tel. 66-54-05 ogłasza zapisy na konwersatorium z języka angielskiego. Pierwsze spotkanie odbędzie się w czwartek, 27 lutego, o godz. 19. Zapisy i szczegółowe informacje w siedzibie Domu Kultury, codziennie w godz. 14—18. Uwaga: ilość miejsc ograniczona.

Dni kultury Nepalu w NCK

W Nowohuckim Centrum Kultury rozpoczynają się dzisiaj Dni Kultury Nepalu, które potrwają do niedzieli, a zainauguruje je o godz. 17.30 prelekcja **Wojciecha Giełżyńskiego** na temat wierzeń i obyczajów ludności tego kraju.

Jutro, o godz. 17.30 swoimi wrażeniami z podróży do Nepalu podzieli się **Jan Zakrzewski.**

Już od dzisiaj można obejrzeć unikalne drzeworyty z Katmandu ze Zbiorów Muzeum Azji i Pacyfiku w Warszawie, maski nepalskie oraz współczesne malarstwo tego kraju. (kk)

Kronika wypadków

● **Na ul. Radzikowskiego kierowca „fiata 127", na skutek śliskiej nawierzchni jezdni, zjechał na lewy pas ruchu i uderzył w ogrodzenie posesji. Pasażer samochodu odniósł obrażenia.**

● **Ponadto wczoraj doszło do 2 wypadków, w których rany odniosły 2 osoby.**

NOTATNIK KRAKOWSKI

DZIŚ O GODZINIE:

✻ 17 — Klub MPiK, Mały Rynek 4 — Koncert słowno-muzyczny pt. „I. J. Paderewski i poezja romantyczna" z udziałem: Z. Józefczak — recytacja, D. Mroczek-Szlezer — fortepian, M. Szlezer — skrzypce.

✻ 17.15 — PAN, ul. Sławkowska 17, s. 24 — Kom. Socjologiczna: Zebranie z dyskusją nad książką Artura Bodnara pt. „Decyzje polityczne. Elementy teorii". **Godz.** 18 w auli — Kom. Nauk Medycznych: prof. dr. hab. med. Zbigniew Chłap „Odczyny komórkowe w rozwoju nowotworów złośliwych".

✻ 18 — Klub Seniora, ul. Basztowa 22 — Spotkanie z prof. dr. hab. arch. Bohdanem Lisowskim nt. „Estonia-Tallin" (przeźr.)

✻ 18 — Klub „Starówka", ul. Szczepańska 5/IIp. — Prelekcja Romana Strama nt. „Wspomnienia z podróży po Afryce".

JUTRO O GODZINIE:

✻ 12.30 — PAN, ul. Sławkowska 17 s. 24 — Kom. Paleografii Czwartorzędu — posiedzenie naukowe.

✻ 15 — DOK, ul. Limanowskiego 24 — Eliminacje dzielnicowe XXXI Ogólnopolskiego Konkursu Recytatorskiego.

✻ 17 — PSM nr 3 ul. Józefińska 10 w auli — Koncert pt. „Pory roku" A. Vivaldiego.

Pogotowie Rodzice - Rodzicom

— Jeżeli masz kłopoty z dorastającym dzieckiem.

— Jeżeli pragniesz lepiej je zrozumieć.

— Jeżeli chcesz pomóc swojej rodzinie.

— Jeżeli chcesz włączyć się do naszej akcji.

— **zadzwoń w czwartek 20 lutego 1986 r. od godz. 16 do 22,** numer telefonu 21-45-42 lub 21-45-16

— **przyjdź** — ul. Wielopole 1 — parter.

GDZIE KIEDY

20 LUTEGO	Czwartek Leona Ludmiły

TEATRY

Słowackiego 19.15 Mały bies (przedst. dozw od lat 16) **Miniatura** (pl. św. Ducha 2) 19.30 Zanim się przerwie srebrny sznur (przedst. dozw. od lat 16). **Stary Teatr im. H. Modrzejewskiej** 19 Termopile polskie (abonamenty nieważne). **Scena przy ul. Sławkowskiej** 14 17 Pamiętnik wariata. **Kameralny** — nieczynny. **Ludowy** 18 Betlejem polskie. **Operetka** (ul. Lubicz 48) 19.15 Wesoła wdówka. **Maszkaron** (Scena Studio, ul. Boh. Stalingradu 21) — niecz. **STU** (al. Krasińskiego 16) 19.15. Makijaż.

KINA

Kijów 17, 19.30 Miłość, szmaragd i krokodyl (USA l 15). **Uciecha** 16. 18, 20 Gliniarz z Beverly Hills (USA l. 18). **Warszawa** 16, 18 Pechowiec (fr. l. 12); 20 Miasto kobiet (wł. l. 18). **Wolność** 16, 18, 20 Zelig (USA l. 15). **Wanda** 15 Podróże Pana Kleksa (pol. b.o.); 18, 20 Sprawa Kramerów (USA l 15). **Mł. Gwardia** — Iluzjon: 15.45, 18, 20 Film prod. USA z cyklu: „Audrey Hepburn — gwiazda miesiąca" — cz. II. **Świt** (os. Teatralne) 15.30, 17.45, 20 Nieoczekiwana zmiana miejsc (Przestawka, USA l. 15). **Mała sala** 15, 17 A stawką jest śmierć (fr. l. 18); 19 Lekarki (NRD l. 18). **Światowid** (os. Na Skarpie 7) 15.45 Tajemniczy Budda (chin. l. 15), 18 Ocn, Karol (pol. l. 15), 20 Dłużnicy śmierci (pol. l. 18). **Ugorek** (os. Ugorek) 15.30 Old Surehand (jug. b o.); 17, 19.15 Sam pośrod swoich (pol. l. 15). **Mikro** (ul. Dzierżyńskiego) Przegląd film. „Naród wybrany": 17 Ziemia obiecana (pol l. 18); 20.30 Globke — biurokrata śmierci (pol. l. 15). **Kultura** (Rynek Główny 27) 14, 18 Pod wulkanem (USA l 18); 16 Wielki Szu (pol. l. 18); 20 DKF Film Roberta Bressona. **Tęcza** (ul. Praska) 16 Wielkie zwycięstwo (radz. l. 15); 18.30 Ballada o Narayamie (jap. l. 18). **Związkowiec** (ul. Grzegórzecka) 16, 18, 20 Krzyż i sztylet (USA l. 12). **Sfinks** (ul. Majakowskiego) — niecz. **Rotunda** (ul. Oleandry) 20 DKF: Film Janusza Zaorskiego (pol.). **Pasaż** (Pasaż Bielaka) 15, 17, 19 Komandosi z Nawarony (USA l 15).

WYSTAWY MUZEA

Wawel — komnaty (czw. 10—15, piąt. 12—17). **Skarbiec i Zbrojownia** (czw. piąt. 10—15) **Muzeum Katedralne** (czw. piąt. 10—15) **Zamek i Muzeum w Pieskowej Skale** (czw. piąt. 10—15.30). **Muzeum Lenina w**

(Dokończenie na str. 6)

PROGRAM RADIOWY

Program I

Wiadomości: 16, 18, 19, 20, 22, 23, 16.05 Muzyka i aktualności. 17 30 Pogwarki o piosence. 18.20 Interstudio '86 — Koncert dnia. 19.33 Radio dzieciom — „Baśń o zaklętym kaczorze" — słuch. 20.15 Koncert życzeń. 20.45 Proza norweska 21.00 Komunikaty. 21.05 Kronika sport. 21.15 Co u pana słychać? 22.05 Na różnych instrumentach 22.20 Turniej orkiestr radiowych 23.25 Jazzowe granie Andrzeja Jarzębowskiego.

Program II

Wiadomości: 17, 21, 0.50

16.00 Dzieła, style, epoki. 16.50 Raymond Chandler — „Głęboki sen" — odc. 17.05—18.30 **Kraków na antenie.** 17.50 Ekspresem przez Kraj Rad. 18 00 Co niesie dzień — wyd. popołudniowe 18.30 Klub Stereo. 19.30 Wieczór w Filharmonii — Odtworzenie koncertu zespołu „The King's Singers". 20.40 Z kompozytorskiej teki — Krzysztof Baculewski. 21.05 Wieczorne refleksje 21.10 Piosenki Krzesimira Dębskiego. 21.30—1.00 **Wieczór literacko-muzyczny:** 21.30 Nagranie wieczoru 21.40 Widzący dotykiem — słuch. poetyckie. 22.10 Słuchajmy razem 23.00 Maksym Gorki — „Nowele włoskie" — odc. 23.20 Nowe nagrania radiowe. 24.00 Głosy, instrumenty, nastroje. 0.45 Miniatura literacka.

Program III

Wiadomości: 16, 17, 18, 22.05. 15.05 Rock nie zna granic. 15.40 Uczestnicy Kongresu Intelektualistów. 16—19 Zapraszamy do Trójki. 17.30 Polit. dla wszystkich. 18.05 Inf. sport 19 Z książką w tytule. 19.30 Trochę swinga. 19.50 Mustaj Karim: „Bardzo długie dzieciństwo" 20 Mini-max: Eyeless in Gaza oraz The Chills Kaleidoscope World 20.45 Warsztaty literackie. 21 Fermata — magazyn publicystyki muzycznej. 21.45 Winda przez stulecia. 22.15 Blues wczoraj i dziś 22.45 Posłuchać warto. 23 Zapraszamy do Trójki. 23 50 Herman Broch — „Ballada o stręczycielce"

Program IV

Wiadomości: 17, 19.30, 23. 16.00 Lektury nastolatków — Aleksander Kazancew — „Arktyczna wyspa". 16 10 Radiowa encyklopedia operetki 16.30 Widnokrąg. 17.05 Sztuka transkrypcji. 18.00 Przyjaciele, sympatycy, zainteresowani. 18.20 Muzyczne hobby 18 40 Studio ekspertów. 19.40 Język ros 19.55 NURT — studium geografii. 20.20—22.00 Wieczór muzyki i myśli: 22 50 Kompozytorzy polscy XX w. 22.50 Lektury Czwórki. 23.00 Muzykoterapia. 23.30 Oblicza współczesności. 23.55 Kalendarz radiowy.

„ECHO KRAKOWA" — DZIENNIK Robotniczej Spółdzielni Wydawniczej „Prasa-Książka-Ruch" ul. Wiślna 2. REDAKTOR NACZELNY: Andrzej Magdoń. ADRES REDAKCJI: „Echo Krakowa" ul Wiślna 2, 31-007 Kraków („Echo Krakowa"), skrytka pocztowa 64, 30-960 Kraków. Telefony centr.: 22-75-88, redaktor naczelny: 22-46-78, zastępca redaktora naczelnego: 22-94-99, sekretarz odpowiedzialny: 22-39-23 dział informacyjno-publicystyczny: 22-19-48, 22-11-87 i 22-51-11, dział łączności z czytelnikami: 22-89-87, dział sportowy: 22-92-32, dział depeszowy: 11-18-33 Biuro Ogłoszeń: 22-70-89 WYDAWCA: Krakowskie Wydawnictwo Prasowe RSW „Prasa-Książka-Ruch" ul Wiślna 2 DRUK: Prasowe Zakłady Graficzne RSW „Prasa-Książka-Ruch" Kraków, al. Pokoju 3. Nr indeksu: 0137-9011. Prenumeratę ze zleceniem za granicę przyjmuje Centrala Kolportażu Prasy i Wydawnictw RSW „Prasa-Książka-Ruch", ul. Towarowa 28, 00-958 Warszawa, konto: XV, Oddział NBP, Warszawa, nr 1153-201045-139-11. Szczegółowych informacji o prenumeracie zagranicznej i krajowej udzielają wszystkie oddziały RSW „Prasa-Książka-Ruch" oraz urzędy pocztowe. Prenumeratorzy indywidualni w miastach dokonują wpłat na poszczególne kwartały bieżącego roku. TELEFONY DYŻURNE służące do przekazywania informacji do nr bieżącego (w godz. 7.30—10): 22-19-48, Centr.: 22-75-88, wewn. 128.

1 2 3 4

„Smokom" wystarczyło sił tylko na I połowę

Mistrz Polski—ale w pudłowaniu—pokonany przez koszykarzy Hutnika

HUTNIK — ZAGŁĘBIE Sosnowiec 71—70 (43—50). Najwięcej punktów zdobyli: dla krakowian **Mielcarek** 21, **Klimczyk** 20 i **Matysiak** 11, dla sosnowiczan **Puścion** 19 i **Żurawski** 11. Sędziowali: pp. **B. Antonijczuk** z Wrocławia i **J. Żelaszkiewicz** z Wałbrzycha.

Bardzo rzadko spotykanego na I-ligowych parkietach „wyczynu" dokonali wczoraj podczas meczu z Hutnikiem koszykarze Zagłębia, broniący w tym sezonie tytułu mistrzowskiego. **Sosnowiczanie w okresie od 20 do 35 minuty zdobyli zaledwie 6 punktów, w tym przez 7 kolejnych minut ani raz nie udało im się celnie trafić do kosza.** Pudłowali i to na potęgę prawie wszyscy, z Dariuszem Szczubiałem, Włodzimierzem Środą, Januszem Klimkiem i Justynem Węglorzem na czele. Wyjątek stanowił jedynie **Wojciech Puścion**, który w I połowie uzyskał 19 punktów, a później opuścił parkiet za 5 przewinień. Nawet zwykle spokojny trener Zagłębia **Tomasz Służałek**, obserwując „popisy" swych podopiecznych, w pewnych momentach nie wytrzymywał, wstawał z ławki, łapał się za głowę.

Przy takiej dyspozycji mistrzów Polski krakowianom nie pozostawało nic innego, jak tylko skorzystać z nadarzającej się okazji pokonania dużo wyżej notowanego rywala. Gospodarze po raz pierwszy objęli prowadzenie w 32 minucie i mimo wysiłków Zagłębia nie oddali go już do końca. Ostatnie minuty spotkania były jednak niezwykle emocjonujące.

Sosnowiczanie postawili wszystko na jedną kartę, szukając szczęścia w rzutach za 3 punkty. I choć dwa razy taka sztuka udała się **Markowi Olechowskiemu**, krakowianie nie dali już sobie wydrzeć zwycięstwa. I tylko ono może cieszyć. Oba zespoły zademonstrowały bowiem kiepską koszykówkę, pełną błędów i fauli. Odnosi się to w szczególności do Zagłębia, które w Krakowie zagrało na żenującym poziomie.

Wśród zwycięzców stosunkowo najlepiej zaprezentował się **Leszek Mielcarek**, a u pokonanych **Wojciech Puścion**. **(pp)**

STAL BOBREK — WISŁA 104—82 (46—46). Najwięcej punktów zdobyli: dla gospodarzy **Fiedler** 30 i **Strzelecki** 24, dla gości **Seweryn** 27 i **Fikiel** 26.

Tylko w pierwszej połowie, głównie dzięki dobrej grze Krzysztofa Fikiela, „Wawelskim smokom" udawało się nawiązać równorzędną walkę z gospodarzami. W drugiej odsłonie inicjatywę przejęli już całkowicie bytomianie, odnosząc pewne i wysokie zwycięstwo. W ostatnim kwadransie meczu krakowianom wyraźnie zabrakło sił.

Pozostałe wyniki: **Baildon** — Śląsk 91—78 (!!!), Gwardia — **Zastal** 79—85, **Górnik** — Legia 109—82, **Lech** — Społem 124—68.

1. Śląsk	21	39	2037—1725
2. Lech	21	38	2065—1802
3. Zagłębie	21	36	1771—1538
4. Górnik	21	35	1813—1695
5. Stal	21	33	1834—1799
6. Zastal	21	32	1701—1757
7. WISŁA	**21**	**31**	**1883—1843**
8. Gwardia	21	30	1694—1732
9. HUTNIK	**21**	**29**	**1735—1747**
10. Baildon	21	28	1852—1899
11. Legia	21	26	1854—2017
12. Społem	21	21	1409—2094

Grubba i spółka dopięli celu

KONIEC wieńczy dzieło. Dzięki wczorajszej wygranej, w Jastrzębiu z Jugosławią 4—3 **polscy tenisiści stołowi**, po raz pierwszy w historii, zostali triumfatorami rozgrywek europejskiej superligi.

Największy udział we wczorajszym sukcesie miał **Andrzej Grubba**, który odniósł komplet zwycięstw, był podporą debla i miksta.

Telegraficznie

ST. MORITZ. Konkurs skoków, zaliczany do klasyfikacji Pucharu Świata, zakończył się zwycięstwem **Rolfa-Age Berga** (Norwegia), który wyprzedził Andreasa Feldera (Austria) i Mirana Tepesa (Jugosławia).

BARCELONA. W pierwszych półfinałowych meczach Pucharu Europy Zdobywców Pucharów Koszykarzy **Barcelona** wygrała z CSKA Moskwa 100—81, a **Acavolini Pesaro** pokonało Juventud Badalonę 109—100.

BOCA WEST. Para Wojciech Fibak — Matt Mitchell przegrała w III rundzie turnieju tenisowego ze **Scottem Davisem i Davidem Pate** 4—6, 4—6.

TEHERAN. Podczas międzynarodowego turnieju piłkarskiego **młodzieżowa reprezentacja Polski** zremisowała z **Iranem** 0—0, kwalifikując się do strefy medalowej.

OPOLE. Rola prasy w upowszechnianiu kultury fizycznej i walce z nieprawidłowościami w sporcie — oto główne tematy wczorajszej sesji Klubu Dziennikarzy Sportowych.

BYTOM. Na zakończonych mistrzostwach Polski szachistów dwóch zawodników — **Stefan Dejkało** (Polonia Warszawa) i **Marek Hawełko** (Avia Świdnik) zgromadziło identyczną ilość punktów. W tej sytuacji o tytule zadecyduje, dodatkowy 4-partiowy pojedynek.

PUŁAWY. Bijatyką zakończył się mecz piłki ręcznej pomiędzy młodzieżowymi reprezentacjami Polski i Francji. Wygrali **Polacy** 24—22.

HAWANA. Liderem kolarskiego wyścigu Dookoła Kuby jest zawodnik gospodarzy **Eduardo Alonso.**

Z życia LZS

16 SZACHISTÓW z gminy Zabierzów uczestniczyło w Brzeziu w turnieju „Złotej wieży". Indywidualnie zwyciężył 61-letni **Czesław Kadłuczka** z Orląt Rudawa, przed Edwardem Machlowskim z Niegoszowianki i Krzysztofem Stryjakiem z Orląt. W klasyfikacji drużynowej pierwsze miejsce zajęły **LKS Orlęta Rudawa**, wyprzedzając LZS Niegoszowianka, LZS Bolechowice i LZS Brzezie. **(a)**

Nie! – Bernda Schustera

W LATACH 1979 — 1983 wystąpił w reprezentacji RFN 21 razy. W tym też okresie kilkakrotnie podejmował decyzje o zaprzestaniu gry w drużynie narodowej. Zabrakło go w dwóch ostatnio największych imprezach piłkarskich, mistrzostwach świata w Hiszpanii w 1982 roku i w mistrzostwach Europy w dwa lata później.

Poprzedni trener reprezentacji Jupp Derwall dokonywał cudów, aby nakłonić go do zmiany decyzji. Bez skutku. Gdy Derwalla zmienił Franz Beckenbauer sprawa odżyła na nowo. „Kaiser Franz" miał podobno kiedyś powiedzieć do piłkarza: *„Gdybyś kiedykolwiek zmienił decyzję, daj znać. Czekam na ciebie".*

Sympatycy futbolu bez trudu rozszyfrują nazwisko bohatera, jest nim piłkarz Barcelony **BERND SCHUSTER.** Jeden z największych talentów, jaki pojawił się w Europie i zdaniem fachowców na świecie w ostatnich latach.

Jeszcze teraz, gdy do rozpoczęcia meksykańskiego Mundialu pozostały niecałe 4 miesiące, sprawa wydaje się być otwarta. Tak przynajmniej twierdzą niektórzy działacze i zapewne kibice w RFN. Ale jest w tym chyba więcej wiary niż realizmu. A co na to sam zainteresowany?

Spotkałem się niedawno z Beckenbauerem w Monachium i oczywiście nie uniknęliśmy tego tematu — powiedział B. Schuster. Rozmawialiśmy cztery godziny, wyjaśnił swoje powody, a poza tym świetnie się bawiliśmy.

W jego powrocie do reprezentacji zainteresowany jest także Adidas, sponsor ekipy RFN. Taka reklama — oczywiście za odpowiednie honorarium — to okazja.

Nic z tych rzeczy — twierdzi Bernd. Za żadne pieniądze nie wrócę do kadry, nie pójdę na takie ryzyko. Oczekiwania jakie towarzyszyłyby mojemu powrotowi przerosłyby chyba możliwości. Wszyscy liczyliby na to, że ze mną to już drużyna osiągnie wszystko. A to nie takie proste. Sam niewiele zdziałam. To właśnie powiedziałem Beckenbauerowi.

Jest uważany za jednego z najlepszych piłkarzy świata, udział w mistrzostwach w Meksyku mógłby tę wysoką pozycję ugruntować, zwiększyć reklamę, przy tym dochody. Inne zdanie na ten temat prezentuje sam zainteresowany: Cena jaką mógłbym zapłacić udziałem w mistrzostwach jest moim zdaniem bardzo wysoka. A jeśli chodzi o dochody, myślę, że i bez reprezentacyjnego stroju mogę wypracować tyle pieniędzy, że starczy mi na utrzymanie rodziny.

Jak długo jeszcze sprawa „Schuster, a reprezentacja RFN" będzie czołówkowym tematem w gazetach? Schuster chce aby nareszcie się to skończyło.

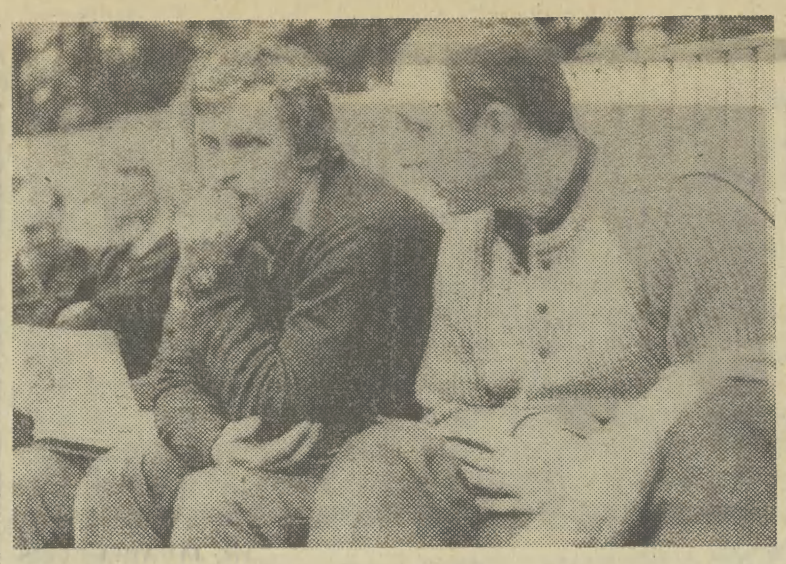

Stanisław Gościniak wciąż podgląda

NAJWIĘKSZYM pracusiem wśród siatkarskiej braci jest ostatnio trener męskiej reprezentacji **Stanisław Gościniak.** Przejął niedawno pałeczkę od Huberta Wagnera, zaczął robić w kadrze porządki. Rezygnuje z niektórych zawodników, w ich miejsce szuka nowych. Stąd można go spotkać w różnych miastach. W minioną sobotę był na przykład w Nowej Hucie. Tam też nasz fotoreporter sfotografował selekcjonera drużyny narodowej, w towarzystwie asystenta **Ryszarda Boska** (mniej zorientowanych informujemy, że S. Gościniak to ten pan z prawej).

W najbliższą niedzielę wybiera się do Sosnowca. Wciąż więc podgląda, notuje, ocenia. Co z tego wyjdzie, zobaczymy. Na razie pasjonujemy się rozgrywkami I-ligowymi.

Pojutrze rozpoczyna się runda rewanżowa, która wyłoni czterech kandydatów do tytułu mistrza kraju. Do doborowego grona zgłasza aspiracje m. in. krakowski **Hutnik.** W tym tygodniu podopieczni Jerzego Piwowara i Marka Karbarza (widać już pierwsze efekty ich pracy!) zmierzą się na wyjeździe z **Resovią** i **Czarnymi Radom.**

W pozostałych spotkaniach grają: **Gwardia** i **Płomień** ze **Stalą Stocznia** i **Stoczniowcem**, **Czarni** i **Resovia** z **Beskidem**, a **Legia** z **AZS-em Olsztyn.**

*

FINISZUJĄ natomiast siatkarki ekstraklasy. Do zakończenia rywalizacji tylko dwie serie pojedynków. Słabo spisująca się w tym sezonie **Wisła** zmierzy się w niedzielne przedpołudnie z **mielecką Stalą**, nie mającą szans na utrzymanie się w I lidze. Obie drużyny borykają się z problemami kadrowymi. W zespole gospodyń pod znakiem zapytania stoi występ **Anny Kosek**, która wznowiła co prawda treningi, lecz nadal odczuwa bóle w kręgosłupie.

Z kolei Stal gra bez przebywającej w szpitalu z urazem stawu biodrowego, najlepszej zawodniczki **Doroty Uram.**

A oto zestaw par najbliższej kolejki: piątek **Czarni — Polonez, Gwardia — AZS AWF**, sobota **ŁKS — Stal Bielsko, Start — Płomień**, niedziela **Wisła — Stal Mielec, ŁKS — Płomień, Start — Stal Bielsko, Czarni — AZS AWF, Gwardia — Polonez.** **(js)**

Fot. S. MAKAREWICZ

Przez 150 godzin grał w ping-ponga

PRZEZ 150 godzin, 14 minut i 53 sekundy grał bez przerwy w ping-ponga Francuz Jean-Marc Sence ze Strasburga.

Rywalizował z kilkunastoma przeciwnikami, którzy zmieniali się przy zielonym stole, ponadto nad jego samopoczuciem czuwała 40-osobowa grupa specjalistów, m. in. kardiolog, chirurg i 13 masażystów.

Ustanowiony więc został kolejny „dziwny" rekord. Tylko po co? **(jer)**

Ze złamaną ręką po zwycięstwo

MISTRZ świata z 1984 r. w wyścigach motocyklowych na torze lodowym **Erik Stenlund** (Szwecja) wykazał niezwykłą odporność fizyczną podczas rozegranego we Frankfurcie nad Menem półfinału tegorocznych, indywidualnych mistrzostw.

Podczas pierwszego biegu Stenlund, usiłujący wyminąć leżącego na torze zawodnika CSRS Matouska, przewrócił się, a kierownica motocykla przygniotła mu lewą rękę do toru łamiąc kości nadgarstka. Szwed nie tylko nie wycofał się z zawodów, ale... wygrał pozostałe 10 wyścigów i klasyfikację półfinału.

Obecnie przebywa w szpitalu w Sztokholmie, bolejąc, że nie będzie mógł wziąć udziału w turnieju drużynowym mistrzostw świata w wyścigach lodowych w przyszłą niedzielę w Leningradzie. Zapowiedział jednak, że wystartuje w finale mistrzostw indywidualnych — 8 i 9 marca w Sztokholmie i nie zrezygnuje z walki o tytuł.

TELEWIZJA

Program I

16.25 Program dnia, DT — Wiadomości
16.30 Dla młodych widzów: „O mnie, o tobie, o nas" — mag. szkolny oraz film z serii: „Był sobie człowiek" — „Rewolucja francuska"
17.20 DT — Wiadomości
17.30 Mówmy otwarcie: Jeśli się stoi, jeśli się leży...
17.55 Rzemieślnicy
18.05 Gniewnie szumiał las — woj. progr. hist.
18.30 Sonda — Promień nadziei
19.00 Dobranoc: „Piotruś i Lucynka w krainie dmuchawców"
19.10 „Hellenowie znad Wisły" — reportaż filmowy
19.30 Dziennik Telewizyjny
20.00 Publicystyka
20.15 Teatr sensacji: Krzysztof Borus — „Algi"
22.05 Program publ.
22.20 DT — Komentarze
22.40 Klub międzynarodowy
23.40 DT — Wiadomości
23.45 Język francuski

Program II

16.25 Program dnia
16.30 Język francuski
17.00 Spróbuj sam
17.30 Religie ' Kościoły w Polsce — „Viva vox" (żywy głos Boga)
18.20 Przeboje „Dwójki"
18.30 Kronika (Kr.)
19.00 Ale kino
19.30 Dziennik Telewizyjy
20.00 Gorąca linia — express reporterów
20.15 Rozmaitości baletowe: „Stare tango"
20.45 Variete, variete — program rozr. TV RFN
21.15 Studio sport — Puchar Europy w koszykówce mężczyzn
22.05 „X" zaprasza: „Celesta — historia pewnej fascynacji" — film fab. prod. RFN
23.55 Wieczorne Wiadomości

UWAGA!

Za zmiany w ostatniej chwili wprowadzone w programie teatrów, kin, radia i telewizji — redakcja nie bierze odpowiedzialności.

GDZIE i kiedy

(Dokończenie ze str. 5)

Poroninie (czw. piąt. 8—16 wst. wol.). **Muzeum Historyczne** — Oddziały, **św. Jana 12** (czw. piąt. 9—15). **Krzysztofory**, Rynek Gł. 35: Z dziejów i kultury Krakowa (czw. 11—18, piąt. 9—15), **ul. Gołębia 4**: Oficyna introligatorska R. Jahody (czw. piąt. 10—14). **Muzeum Judaistyczne** Szeroka 24 (czw. 9—15, piąt. 11—18). **Muzeum Narodowe** — Oddziały, **Sukiennice**: Galeria polskiego malarstwa i rzeźby 1764—1900 (czw. 12—18 wst. wol., piąt. 10—16). **Muzeum Stanisława Wyspiańskiego**, ul. Kanonicza 9 (czw. 12—18, piąt. 10—16). **Archeologiczne**, Poselska 3: Starożytność i średn. Małopolski, Pradzieje N. Huty, Mumie egip. w świetle promieni X, Fajanse polskie od poł. XIX w. do poł. XX w. (czw. 14—18 wst. wol., piąt. 10—14). **Przyrodnicze**, Sławkowska 17 (czw. piąt. 10—13). **Etnograficzne**, pl. Wolnica 1: Polska kultura lud. (czw. piąt. 10—15). **Pałac Sztuki**, pl. Szczepański 4: Powierzchnia rzeźbiarska (czw. piąt. 10—17). **Rydlówka**, Tetmajera 28 (czw. 15—19, piąt. 11—15). **Międzynarod. Salon Fotografii**, ul. Boh. Stalingradu 13: Venus 85 cz. II (czw. piąt. 9—19). **ZPAF**, ul. św. Anny 3: Fot. T. Tomaszewskiego „Współcześni Żydzi polscy — ostatni" (czw. piąt. 10—18). **Galeria Krzysztofory**, ul. Szczepańska 2: Wyst. prac A. Tajbera (czw. piąt. 11—17). **Galeria**, ul. Florjańska 34: Wyst. ze zb. własnych (czw. piąt. 11—19). **Galeria Fotografia — Video**, Solskiego 24 (czw. piąt. 11—18). **Galeria „Propozycje"**, ul. Garbarska 9: Mal. i rys. B. Burzym-Chawińskiej (czw. piąt. 11—18). **Galeria „Inny Świat"**, Florjańska 37: Wyst. ze zbiorów własnych (czw. piąt. 12—18). **Galeria „Plastyka"**, pl. Szczepański 5: Malarstwo, rzeźba, tkanina (czw. piąt. 10—18) **Muzeum Starego Teatru**, Jagiellońska 1: Wyst. „Konrad Swinarski" (czw. piąt. 16—19). **Galeria Desy**, św. Jana 3: Wyst. ze zb. własnych (czw. piąt. 11—18). **Galeria Plakatu**, Desa, ul. Stolarska 8-10 (czw. piąt. 11—18). **Kopalnia Soli** (czw. piąt. 8—15). **Muzeum Żup Krakowskich** (czw. piąt. 8—15). **Zamek Żupny** (czw. piąt. 9—13).

DYŻURY

Pogot. MO, tel. 997. **Straż Pożarna** 998. **Tel. Ochrony Środowiska** 21-33-64. **Pogot. Ratunk.** (tylko wypadki i nagłe zachorowania) Łazarza 14: wypadki, tel. 999, zachorowania i przewozy 22-29-99, Rynek Podgórski 2: 66-69-99, ul. Teligi 6: 55-59-99, Krowodrza, ul. Piastowska 32: 33-39-99, ul. Białoprądnicka 8, 34-39-99, Nowa Huta 44-49-99, Lotnisko Balice 11-19-99, Niepołomice: 21-02-09 dla m. Niepołomic 198, Iwanowice 99, Skawina 76-14-44, dla m. Skawiny 999, Wieliczka 78-33-66, 22-23-54, alarmowy 999.

DYŻURY SZPITALI:

Chir. Kopernika 40, przypadki urazowe: Kopernika 19. **Urolog., Laryng., Okulist., Chir. dziec.** Nowa Huta, os. Na Skarpie 65.

Inf. Służby Zdrowia: tel. 22-05-11 (całą dobę) **Punkt Inf. Aptecznej**, tel. 11-07-65 (8—15). **Inf. Toksyk.** Kopernika 26, tel. 11-99-99. **Spółdzielczy punkt pediatr. i kardiolog.** tel. 22-25-66, 22-31-38 (15.30—22). **Nagła pomoc lekarska lekarzy specj.** tel. 66-80-00 (9—21.30). **Domowa pomoc lekarska specj.** tel. 55-56-64 (9—20). **Krak. Towarzystwo Świadomego Macierzyństwa**, Młodz. Poradnia Lekarska, ul. Boh. Stalingradu 13, tel. 22-78-08 (9—18). **Poradnia dla Młodzieży Tow. Rozwoju Rodziny, ul.** Dietla 90, IV p., tel. 22-28-72, porady psych., seks., ginek., dermat. (piąt. 15—20). **Tel. Zaufania** 33-71-37 (16 — 22). **Telefon Zaufania dla Narkomanów** 34-08-08 (8—19). **Młodzieżowy Telefon Zaufania** 988 (14—19). **Telefon dla Rodziców** 22-02-16 (14—18). **Ośrodek Informacji Inwalidów**, ul. 1 Maja 5, tel. 22-28-11 (pon. śr. 15—17) **Pomoc Drogowa PZMot.**, ul. Kawiory 3, tel. 37-55-75, 37-48-92 (7—22), al. Planu 6-letniego 154 tel. 44-17-60 i 44-16-32 (piąt. 7—22) **Pogotowie Techniczne „Polmozbyt"**, al. Pokoju 81, tel. 48-00-84 (6—22) **Liga Kobiet Polskich**, Karmelicka 9, II p., **porady:** prawne (śr. 16—17), seksuolog. (wt. 16—19), psycholog. (śr. piąt. 16—19), tel. 22-54-74. **Inf. o usługach „Eureka"**, Dom Towarowy, Wiślna (10—16), tel. 22-98-22, wewn. 38 (10—15).

APTEKI

Rynek Główny 42, tel. 22-23-71, Długa 88, tel. 33-42-90, Krakowska 1, tel. 66-23-21, Pstrowskiego 98, tel. 66-69-50, Kozłówek — pawilon, tel. 55-51-87, Kazimierza Wielkiego 117, tel. 37-44-01, Nowa Huta, al. Rewolucji Październikowej 6, tel. 44-17-19, Nowa Huta, Centrum A tel. 44-17-36.

różne

Zoo (Lasek Wolski) od 9 do zmroku

— Tak przypuszczam — rzekła. — Dylan Thomas powiedział, że tylko na trzeźwo udaje mu się spłodzić coś dobrego.

— To inny poziom — odparłem z uśmiechem.

— Ale zasada ta sama.

— Jak najbardziej.

Z głową przechyloną na bok długo taksowała mnie wzrokiem. Zielona sukienka spowijała nieruchomymi fałdami jej smukłe ciało. Fantastyczne nogi w najmodniejszych pończochach wsunięte były w lśniące zielone buciki ze złotymi sprzączkami, a jedyny dodatek do tego stroju stanowił złoty zegarek z szerokim paskiem, który nosiła na lewej ręce.

— Zapamięta mnie pan — powiedziała.

Skinąłem głową. Jej ciało, obleczone w zieloną sukienkę, poruszyło się ledwo uchwytnie.

— I ja pana zapamiętam — dodała wolno, nadając temu zdaniu szczególny sens.

Jej głos, mimikę twarzy i zachowanie cechował spokój i opanowanie. Być może przywidziało mi się tylko, że przeskoczyła między nami iskra zmysłowości. Następna jej kwestia z pewnością nie kryła żadnego podtekstu i nie stanowiła zachęty.

— Pan naprawdę lubi konie? — spytała.

— Tak, lubię — odparłem.

— Pół roku temu przysięgłabym, że w życiu nie wybiorę się na wyścigi.

— Ale teraz już pani chodzi?

— Z chwilą, kiedy wuj wygrał Egocentryka na tej loterii, życie w naszej głuszy odmieniło się.

— Właśnie o tym chciałbym napisać — powiedziałem.

Wyjaśniłem następnie, że sprowadził mnie do tego domu artykuł dla „Lakmusa". Gonitwa o Puchar Latarnika, wywiad środowiskowy itd. Akurat w tym momenci wybrani przeze mnie nietypowi właściciele konia wyścigowego, Henryk i Sara Huntersonowie, wrócili do domu po niedzielnym lunchu na polu golfowym, przynosząc ze sobą powiew świeżego powietrza, zmieszanego z dymem kosztownych cygar i zapachem nie przetrawionego do końca dżinu.

Pan Hunterson, potężnej postury, na oko sześćdziesięciolatek, był człowiekiem nawykłym do rozkazywania, ogromnie czarującym, a przy tym zaprzysięgłym konserwatystą. Domyślałem się, że czytuje „Telegraf" i jeździ trzylitrowym jaguarem. Z automatyczną skrzynią biegów, ma się rozumieć. Serdecznie uścisnął mi rękę i wyraził zadowolenie, że jego siostrzenica się mną zajęła.

— Tak dziękuję — powiedziałem.

— Abigail, kochanie, nie dałaś panu Tyrone'owi nic do picia — upomniała ją ciotka.

— Bo nie chciał.

Obie panie odnosiły się do siebie z chłodną uprzejmością, rozmawiając ugrzecznionym tonem. Pani Hunterson musiała być ze trzydzieści lat starsza od Abigail, ale dokładała usilnych starań, żeby nie dać się nadgryźć zębowi czasu. Cała jej postać zdradzała dbałość o wygląd — od podkolorowanych na złotawy odcień włosów, przez rdzawą sukienkę po brązowe golfowe buty na grubej podeszwie. Dobrze zachowaną figurę zawdzięczała głównie diecie zapożyczonej od zaglądających do kieliszka mężczyzn, zdradzał ją tylko obwisły podbródek. Golf i dżin nie wyryły jej zmarszczek nigdzie z wyjątkiem okolic oczu. Usta nadal miała pełne i kształtne. Efektowna powierzchowność budziła nadzieję, że pani Hunterson ma błyskotliwy umysł, lecz okazały się one iluzoryczne. Była osobą ograniczoną, a jej zachowanie i poglądy tak schludne, uporządkowane i równie podrobione, jak jej dom.

Przeprowadzenie wywiadu z jej mężem okazało się łatwe, bo zaliczył tego dnia dziewiętnaście dołków.

— Ten bilet loteryjny kupiłem na potańcówce w klubie golfowym — powiedział. — Sprzedawał je jakiś gość, znajomy znajomego, no i dałem mu za niego funta. Wie pan, jak to jest na potańcówce. Powiedział, że to na cele dobroczynne. Pomyślałem, że funt to trochę za dużo jak za bilet loteryjny, nawet jeśli w grę wchodzi koń. A ja przecież wcale nie chciałem konia. Wszystko, tylko nie koń. Aż tu raptem, masz ci los, wygrywam go. To dopiero kłopot, co? Ni stąd, ni zowąd posiąść konia, którego się nie umie dosiąść.

Roześmiał się, oczekując, że ten żarcik zostanie odpowiednio nagrodzony.

— Nie zawiodłem go. Pani Hunterson i Abigail miały miny świadczące, iż tyle razy już słyszały o tym posiadaniu i dosiadaniu, że teraz przy każdej powtórce zgrzytały zębami.

— Czy mógłby mi pan opowiedzieć o wpływach, jakie pana ukształtowały i o pańskim życiu?

— Historia mojego życia, tak?

Zaśmiał się serdecznie, spoglądając to na żonę, to na siostrzenicę, w poszukiwaniu aprobaty. Głowę miał dużą i kształtną, choć odrobinę przytłusty kark. Było mu do twarzy z opaloną łysiną na jej czubku i starannie przyciętym wąsikiem. Cienkie żyłki tworzyły mu na policzkach okrągłe rumieńce.

— Historia mojego życia — powtórzył. — Od czego mam zacząć?

— Niech pan zacznie od urodzenia i jedzie dalej — powiedziałem.

(Ciąg dalszy nastąpi) **(6)**