Cena 6 zł
Nr indeksu 35005
PL ISSN 0137-9011

echo KRAKOWA

ODZNACZONE ZŁOTĄ ODZNAKĄ M. KRAKOWA
ROK XXXIX PISMO POPOŁUDNIOWE Nr 170 (11964)
Kraków, poniedziałek 2 września 1985 r.

O godz. 12 w południe 1 września, w 46 rocznicę napaści Niemiec hitlerowskich na Polskę na placu Matejki odbyła się uroczystość złożenia wieńców na Grobie Nieznanego Żołnierza. Po odegraniu hymnu, przy dźwiękach werbli jako pierwsi złożyli wieniec przedstawiciele władz polityczno-administracyjnych Krakowa: sekretarz KK PZPR WŁADYSŁAW KACZMAREK, prezes KK ZSL STANISŁAW MAZUR, przewodniczący KK SD JAN JANOWSKI, przewodniczący RK PRON RYSZARD ZIELIŃSKI, prezydent Krakowa TADEUSZ SALWA, szef WUSW gen. bryg. JERZY GRUBA oraz dowódca WOW gen. dyw. JERZY SKALSKI i szef Wojsk Chemicznych MON gen. dyw. CZESŁAW KRZESZOWSKI. Kolejno wieńce złożyli przedstawiciele placówek konsularnych ZSRR, Francji, USA oraz Ośrodka Kultury NRD. Hołd poległym oddały delegacje organizacji kombatanckich, Wojska Polskiego, WUSW, organizacji młodzieżowych, zakładów pracy i Bractwo Kurkowe w tradycyjnych strojach.

Następnie odbyła się uroczystość złożenia wieńców na grobach żołnierzy radzieckich poległych przy wyzwalaniu naszego miasta. (j.r.)

Fot. Jadwiga Rubiś

Cały kraj uczcił pamięć żołnierzy Września

Przed 46 laty, 1 września 1939 roku, o godz. 4.45 hitlerowskie Niemcy — bez wypowiedzenia wojny — zdradziecko napadły na Polskę. Rozpoczęła się najokrutniejsza z wojen w historii świata — II wojna światowa. Dzień 1 września obchodzony jest na całym świecie jako Międzynarodowy Dzień Pokoju. W rocznicę niemieckiej napaści na Polskę w wielu miejscowościach w całym kraju odbyły się uroczystości. Na płycie Grobu Nieznanego Żołnierza w Warszawie zostały złożone wieńce. Wieńce i kwiaty złożono w miejscach pamięci narodowej i przed pomnikiem upamiętniającym bohaterstwo żołnierza polskiego i całego narodu. W Warszawie uroczystości odbyły się przed Pomnikiem Bohaterów Warszawy 1939—1945 — warszawską „Nike", przed Pomnikiem Poległi-Niepokonani, na Płycie Obrońców Modlina... Na żołnierskich mogiłach rozsianych po całym kraju zapłonęły znicze. W Częstochowie, na placu Pamięci Narodowej, odsłonięto pomnik „Poległym w obronie ojczyzny 1939—1945". Na Westerplatte w Gdańsku miała miejsce uroczysta odprawa wart Gdańskiego Garnizonu WP oraz manifestacja młodzieży. Uroczysta odprawa wart miejscowego garnizonu przeprowadzona została również w Poznaniu, gdzie złożono wieńce przed Pomnikiem Armii „Poznań". Pokojowe, antywojenne manifestacje odbyły się też w innych miejscowościach.

Odsłonięcie pomnika w Gdowie

W hołdzie bohaterom

1 września na rynku w Gdowie nastąpiło uroczyste odsłonięcie pomnika ku czci poległych i zamordowanych w latach 1939—1945 z terenu gminy. Pomnik upamiętniający 95 gdowian, którzy zginęli w kampanii wrześniowej, w obozach koncentracyjnych, w walkach partyzanckich i egzekucjach powstał ze składek społecznych, inicjatorami jego budowy byli członkowie Gminnego Koła ZBoWiD zaś projektantem rodowity gdowianin art. grafik Mieczysław Szostak.

Wczorajsza uroczystość, w któ-

(Dokończenie na str. 2)

Wczoraj na krakowskim Rynku odbyła się uroczysta promocja na pierwszy stopień oficerski absolwentów Wyższej Szkoły Oficerskiej Wojsk Chemicznych im. Stanisława Ziai w Krakowie. Dowódca Warszawskiego Okręgu Wojskowego, gen dyw. JERZY SKALSKI jako pierwszego promuje prymusa szkoły ppor. inż. Artura Brykowskiego. Potem kolejno do podium podchodzą czwórkami absolwenci. Uderzenie ramienia szablą, gratulacje i powrót do szyku. (ms)

Fot. JADWIGA RUBIŚ

Spotkanie na Kozłówce

Obywatelskie zebrania konsultacyjne

Nowe problemy starych osiedli

Na spotkanie Na Kozłówce przybyli kandydujący w okręgu nr 35: **Jan Janowski, Janina Korpała, Anna Kapała, Władysław Michalski i Gwidon Rysiak.** Ich sylwetki scharakteryzował wiceprzewodniczący Wojewódzkiego Konwentu Wyborczego, **Władysław Kaczmarek.** Następnie rozpoczęła się dyskusja. Rozmawiano o sprawach wielkich i małych.

Gerard Leniewicz zaapelował do kandydatów, by mieli na uwadze ciężką sytuację ludzi starszych, z niskimi emeryturami. Czas wreszcie zlikwidować pojęcie tzw. starego portfela, istniejące od 40 lat. Mówił o konieczności dokonania nowego podziału administracyjnego, bo — jego zdaniem — województw mamy o 20 za dużo. Domagał się ograniczenia administracji państwowej, zmniejszenia liczby wicepremierów i ministrów. Wskazał na marnotrawstwo w rolnictwie oraz niewłaściwe funkcjonowanie handlu.

Aż kilkanaście postulatów, dotyczących spółdzielczości mieszkaniowej, zgłosił **Tadeusz Walicki:** potrzebę zahamowania wzrostu opłat za usługi komunalne (woda, śmieci itp.), odroczenia podwyżki za centralne ogrzewanie, bowiem czynsze w spółdzielczości są już wygórowane, wreszcie — uproszczenia procesu inwestycyjnego (przy budowie domu trzeba wykonać minimum 150 operacji administracyjnych).

Bronisław Jutka, prosił w imieniu właścicieli 70 domów z Piasków Wielkich o przedłużenie kolektora kanalizacyjnego i podłączenie do niego zabudowań. Podkreślał, iż mieszkańcy wiele prac wykonują w czynie społecznym, np. budują teraz gazociąg. Sugerował, żeby umożliwić ludziom z jego osiedla zakup węgla w składzie opałowym na Zabłociu, gdyż zaopatrywanie się w Swoszowicach jest kłopotliwe.

Andrzej Essen przypomniał

(Dokończenie na str. 2)

Ze świata

W OŚWIADCZENIU opublikowanym przez agencję TASS, rząd radziecki zdecydowanie potępił masowe represje, dokonywane przez rasistowski reżim Afryki Południowej oraz zażądał niezwłocznego położenia kresu samowoli wobec afrykańskiej ludności tego kraju, a także zwolnienia z więzienia Nelsona Mandeli i tysięcy innych więźniów politycznych.

MICHAIŁ Gorbaczow oświadczył w wywiadzie dla amerykańskiego tygodnika „Time", ogłoszonym w niedzielę wieczorem, że obecnie patrzy na perspektywy listopadowego szczytu w Genewie ostrożniej niż wtedy, kiedy uzgodniono jego spotkanie z prezydentem R. Reaganem.

W SOBOTĘ rozpoczęło się w Helsinkach międzynarodowe sympozjum „Proces ogólnoeuropejski: tendencja i perspektywy", zorganizowane przez fiński komitet współpracy i bezpieczeństwa w Europie — STETE. W obradach uczestniczy 150 osób z 14 krajów.

W NIEDZIELĘ rozpoczęły się Międzynarodowe Targi Lipskie. Tegoroczna impreza odbywać się będzie pod hasłem „Za wolny handel światowy i postęp techniczny".

Potop w Narutowiczu

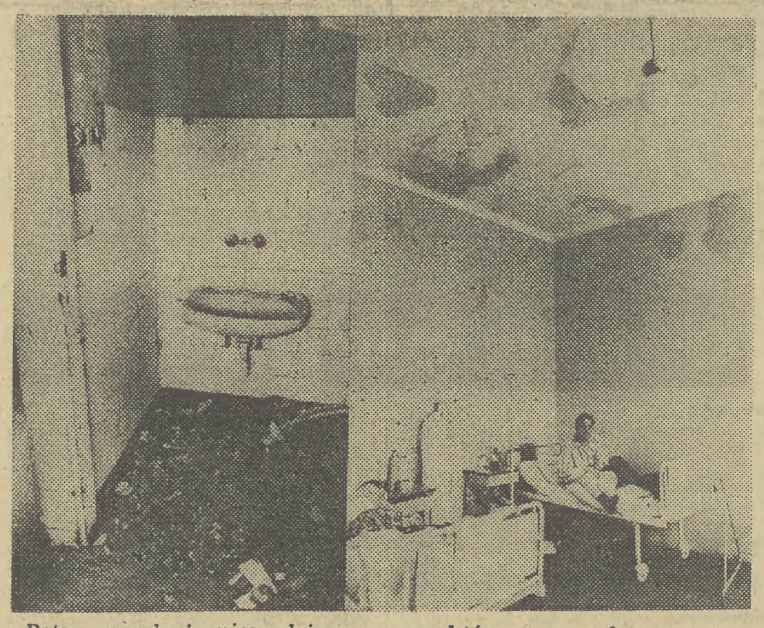

Potop zaczął się niespodziewanie około 1 w nocy z piątku na sobotę. Woda zaczęła kapać z sufitu do łóżek pacjentów na oddziale chirurgii, przedostała się piętro niżej na ginekologię. Personel i pacjenci ratowali się jak mogli. Zbierano wodę, przesuwano łóżka.

Przyczyną zalania sal III i II piętra głównego budynku Szpitala im. G. Narutowicza w Krakowie okazało się... niedbalstwo pracowników Budostalu-7, którzy wykonują prace adaptacyjne na IV piętrze szpitalnego budynku. Kończąc pracę w piątek nie dokręcili kranów w 3 umywalkach, w których na dodatek leży gruz. Woda ciekła, ciekła...

Skutki zalania oglądaliśmy wraz z wicedyrektorem Szpitala Jerzym Piątkowskim w sobotnie południe. Sytuacja była już opanowana. W sprzątaniu pomogli... skazani z Zakładu Karnego, którzy przy dramatycznym braku pracowników do prac techniczno-porządkowych są kierowani do pomocy placówkom służby zdrowia.

Ciekawi jesteśmy, kto pokryje koszty ponownego malowania świeżo odnowionych pomieszczeń na III piętrze, a jeszcze bardziej kiedy remont Szpitala im. G. Narutowicza dobiegnie szczęśliwego finału. (j.r.)

Chwile grozy

Ciężarówka w płomieniach

Chwile grozy przeżyli w nocy z piątku na sobotę mieszkańcy os. Willowego w Nowej Hucie. Pięćdziesiąt minut przed północą zapalił się stojący na ul. Bulwarowej ciężarowy „jelcz" należący do Przedsiębiorstwa Robót Odkrywkowych i Budowlanych Przemysłu Kamienia Budowlane-

(Dokończenie na str. 2)

Krakowianie dla Krakowa – konkurs

Plus dla sklepu cukierniczego w osiedlu Słonecznym

W końcową fazę wchodzi już nasz konkurs na najlepszy sklep, zakład usługowy i placówkę gastronomiczną. Ostatnio wspólnie z przedstawicielami Wydziału Handlu, Federacji Konsumentów, „Społem" i „Otexu" w Nowej Hucie odwiedziliśmy osiem spośród 33 wytypowanych placówek. W telegraficznym skrócie przekazujemy teraz nasze spostrzeżenia.

Restauracja „Jubilatka" na os. Teatralnym. Ponad 10 minut czekamy na przyjście kelnerki; w międzyczasie możemy obejrzeć brudne obrusy i... nie grzeszące czystością toalety.

Na tym samym osiedlu, kilkadziesiąt metrów dalej, znajduje się sklep „Otexu" z galanterią skórzaną. Dykta wstawiona w miejsce rozbitej szyby wystawowej i nie wykorzystane szafy ekspozycyjne wewnątrz sklepu — to nasze główne zarzuty pod adresem kierowniczki. W odpowiedzi słyszymy, że od dłuższego czasu nie może doczekać się wizyty szklarza...

O sklepie PHS-u na os. Kolorowym pisaliśmy przed kilku dniami, więc dziś nie potrzeba chyba chwalić go po raz kolejny. Musimy natomiast powiedzieć kilka negatywnych słów o sklepie ze sprzętem zmechanizowanym „Domaru" na Centrum „D". Kilka bezładnie poustawianych lodówek i pralek, ściany „udeko-

(Dokończenie na str. 2)

JUTRO pogoda w rejonie Krakowa kształtować się będzie pod wpływem zatoki niżowej. Zachmurzenie duże, przechodzące w umiarkowane. Miejscami przelotne opady deszczu, lokalnie burze. Temp. min. nocą 10, maks. dniem 22 st. C. Wiatr słaby i umiarkowany z kier. zach. Dziś rano wilgotność powietrza wynosiła 90 proc.

JUŻ DZIAŁA W KRAKOWIE
WYPOŻYCZALNIA VIDEO
OPRF
w budynku kina „Światowid"
os. Na Skarpie 7
obok placu Centralnego
tel. 44-24-01

Defilada wojskowa w stolicy Wietnamu

HANOI (PAP). Dziś w Hanoi, z okazji święta narodowego — 40. rocznicy proklamowania niepodległości Wietnamu — odbyła się parada wojskowa oraz manifestacja ludzi pracy. Uroczystości zorganizowano na centralnym placu stolicy Wietnamu, gdzie przed 40 laty Ho Chi Minh ogłosił deklarację niepodległości. Na trybunie mauzoleum Ho Chi Minha znajdowali się sekretarz generalny KC KPW Le Duan oraz inni przywódcy wietnamscy.

Kolejne ofiary terroru policyjnego w RPA

LONDYN (PAP). Policja RPA znów użyła broni przeciwko afrykańskim ludziom pracy. 9 osób zostało ciężko rannych. Dziesiątki osób wtrącono do więzień. Powodem krwawych rozpraw policji jest strajk górników w kopalniach złota i węgla.

Aż na szczyt Gubałówki

(Telefonem z Zakopanego)

Daleko, daleko, bo spod Krokwi na szczyt Gubałówki niosły się echa niedzielnej, góralskiej muzyki, pozwalając opalającym się wczasowiczom na uczestnictwo w Jesieni Tatrzańskiej. A że Jesień Tatrzańska i Międzynarodowy Festiwal Folkloru Ziem Górskich rozpoczęły się, świadczy wiele. Udekorowane odświętnie miasto, ogródki przed restauracjami i kawiarniami i najważniejsze — barwny korowód zespołów góralskich, który przemaszerował wczoraj ulicami miasta zapraszając na maraton tańca i śpiewu do na-

(Dokończenie na str. 2)

„Echo" w radiowozie drogówki

Pijane „syreny"

Piątek jest czarnym dniem tygodnia — twierdzi ppor. **Józef Gawlik** z Wydziału Ruchu Drogowego WUSW w Krakowie. Najwięcej wypadków i kolizji zdarza się właśnie w piątki.

Tuż po godz. 14 wsiadamy do radiowozu. Kierowca st. sier. **Bogdan Gwóźdź** kieruje pojazd na Aleje Trzech Wieszczów. Ruch spory, przede wszystkim tranzytowy. Dużo samochodów z rejestracjami województw południowo-zachodnich, sporo pustych autobusów jadących w kierunku Tarnowa i Zakopanego po kolonistów i wczasowiczów. O godz. 16 przez radio dyżurny ze stanowiska kierowania informuje nas o wypadku na ul. Piastowskiej.

Na miejscu zdarzenia jest już ppor. **Małgorzata Przepióra** z pogotowia wypadkowego. Sytuacja wygląda groźnie, ale na szczęście nikt nie odniósł obrażeń. Na środku drogi odwrócona do góry kołami „zastawa", kilkadziesiąt metrów dalej w zaroślach rozbita „syrena". Jak doszło do wypadku? Od strony ul. Królowej Jadwigi jechała „syrena", niezbyt szybko, około 50 km na godzinę. Nikt z jadących z tyłu nie kwapił się do wyprzedzenia, gdyż „syrena" jechała wężykiem. Za mostkiem na Rudawie zjechała całkowicie na lewo, potem odbiła w prawo i jeszcze raz skręciła w lewo, uderzając w bok jadącej z przeciwka „zastawy". Kierowca „syreny", 24-letni mężczyzna był kompletnie pijany. Z ledwością utrzymywał się na nogach.

Po godz. 17 kolejne zgłoszenie. W Skale kierujący „fordem" potrącił 7-letniego chłopca. Dziecko wybiegło na jezdnię wprost pod koła samochodu. Kierowca „forda" nie zatrzymał się, nie udzielił dziecku pomocy. Chłopca odwieziono do szpitala przygodnym autem. Na szczęście ustalono numery rejestracyjne „forda".

(Dokończenie na str. 2)

◆ **W 1686 r.** wojska habsburskiej Austrii pod dowództwem księcia **Karola Lotaryńskiego** po długim oblężeniu zdobyły, okupowaną od 145 lat przez Turków, Budę — stolicę Węgier.

◆ **W 1848 r.** w wieku 73 lat zmarł **Jakub Falkowski**, pedagog, założyciel i rektor pierwszego w Polsce instytutu dla głuchoniemych.

◆ **W 1866 r. Kreta,** należąca uprzednio do Turcji, została przyłączona do Grecji.

Było to 2 września

◆ **W 1943 r.** zginął **Janek Krasicki** (pseudonim Kazik), działacz ruchu robotniczego, członek PPR, współtwórca Związku Walki Młodych.

◆ **W 1945 r.** wszedł w życie akt bezwarunkowej kapitulacji Japonii, co oznaczało **zakończenie II wojny światowej.**

◆ **W 1980 r.** na IV sesji komitetu UNESCO do spraw dziedzictwa światowego powzięto decyzję o umieszczeniu **warszawskiego Starego Miasta** na liście zabytków o znaczeniu międzynarodowym. (wd)

Dwój nożyczki

W latach 60. szczyciliśmy się najlepszym na świecie repertuarem kinowym. Dziś wielu popularnych aktorów znamy tylko z przekazów piśmiennych, gdyż filmy z ich udziałem do nas, niestety, nie docierają. Nie widzieliśmy np. jednego z najgłośniejszych ostatnio aktorów francuskich, jakim jest komik Coluche, który zupełnie niespodziewanie, nawet dla znających go rodaków, błysnął znakomitą rolą dramatyczną w filmie „Żegnaj pajacu" w reż. Claude Berri (producent „Tess" Romana Polańskiego). Coluche, znany dotąd głównie z musicali, zagrał w nim po mistrzowsku przejmującą postać zdegenerowanego alkoholem samotnika, nocnego pracownika stacji benzynowej, który zaprzyjaźnił się ze znacznie młodszym od siebie Arabem, handlującym narkotykami. Którejś nocy jego jedyny przyjaciel zostaje „w pracy" ciężko ranny i umiera na rękach kumpla, który postanawia się zemścić... Dzięki wspaniałej grze Coluche'a ta melodramatyczna historia nabrała zupełnie innych wymiarów. Film, który zakupiło już wiele krajów, wchodzi właśnie na ekrany kin zachodnioniemieckich. We Francji zyskał od razu duże uznanie, zaś Coluche został wyróżniony Cezarem jako najlepszy aktor. Nie widzieliśmy w Polsce także jego partnera, Richarda Anconiny (obaj na zdjęciu w jednej ze scen „Żegnaj pajacu"), który w ub. roku został nagrodzony aż dwoma Cezarami jako najbardziej obiecujący młody aktor oraz za najlepszą rolę drugoplanową. (l-k)

Fot. STERN

Z OKAZJI 40. rocznicy utworzenia Wietnamskiej Republiki Socjalistycznej I sekretarz KC PZPR, prezes Rady Ministrów, W. Jaruzelski i przewodniczący Rady Państwa H. Jabłoński przesłali depeszę gratulacyjną do sekretarza generalnego KC Komunistycznej Partii Wietnamu Le Duana, przewodniczącego Rady Państwa WRS Truong Chinha i przewodniczący Rady Ministrów WRS Pham Van Donga.

Z OKAZJI 16 rocznicy Wielkiej Rewolucji 1 Września Libijskiej Arabskiej Dżamahiriji Ludowo-Socjalistycznej, I sekretarz KC PZPR, prezes Rady Ministrów W. Jaruzelski i przewodniczący Rady Państwa H. Jabłoński wystosowali depeszę gratulacyjną do przywódcy rewolucji Muammara Kadafiego.

CZŁONEK Biura Politycznego, sekretarz KC PZPR Tadeusz Porębski przyjął 31 sierpnia sekretarza generalnego Światowej Federacji Związków Zawodowych — Ibrahima Zakarię, który przewodniczy oficjalnej delegacji SFZZ przebywającej w Polsce na zaproszenie OPZZ.

30 SIERPNIA w przededniu 46 rocznicy wybuchu II wojny światowej, odbyła się w siedzibie Rady Państwa uroczystość dekoracji grupy b. więźniów hitlerowskich obozów koncentracyjnych Krzyżami Oświęcimskimi.

31 SIERPNIA w przededniu 3. rocznicy śmierci Wł. Gomułki wieńce i wiązanki kwiatów na jego grobie złożyły delegacje KC PZPR, organizacji partyjnych, związkowych i kombatanckich.

WCZORAJ w 11 miastach w kraju odbyły się uroczystości promocyjne absolwentów wyższych szkół oficerskich. Otrzymali oni stopień podporucznika Wojska Polskiego.

W WARSZAWIE odbyło się w sobotę plenarne posiedzenie Głównej Komisji Badania Zbrodni Hitlerowskich w Polsce — Instytutu Pamięci Narodowej. Omawiano bieżące i perspektywiczne prace Komisji w kontekście uwarunkowań międzynarodowych.

30 I 31 UB.M. w 5. rocznicę podpisania porozumień sierpniowych, przed pamiątkową tablicą w szczecińskiej Stoczni im. A. Warskiego w Szczecinie oraz pod pomnikami poległych stoczniowców w Gdańsku i Gdyni złożono kwiaty.

WCZORAJ rozpoczął się we Wrocławiu XX międzynarodowy festiwal oratoryjno-kantatowy „Wratislavia cantans", który potrwa do 10 bm. Udział w tej wielkiej imprezie muzyki poważnej weźmie 29 zespołów z 9 państw, wystąpi ponad 1,5 tys. wykonawców, w tym 15 dyrygentów i 93 solistów.

W DOMU Pracy Twórczej SPAM w Rybnej k. Tarnowskich Gór odbył się 1 bm. uroczysty koncert z okazji jubileuszu 85 rocznicy urodzin i 70-lecia pracy artystycznej prof. K. Wiłkomirskiego, wybitnego wiolonczelisty, pedagoga, dyrygenta i kompozytora.

PO RAZ dwudziesty czwarty Zakopane zaprosiło gości na „Jesień Tatrzańską" — doroczną wielką impreze folklorystyczną ukazującą bogactwo kultury i sztuki górali. W sobotnie słoneczne przedpołudnie ulicami Zakopanego przeciągnął barwny orszak wesela góralskiego, otwierający „Jesień".

1 BM. w 46. rocznicę wybuchu II wojny światowej w Makowie Podhalańskim (woj. bielskie) odbyła się uroczystość przekazania Orderu Krzyża Grunwaldu III klasy przyznanego miastu za bohaterską walkę z okupantem niemieckim.

Nowe problemy starych osiedli

(Dokończenie ze str. 1)

kandydatom na posłów, by czuli się przede wszystkim działaczami, widzącymi problemy ogólnonarodowe, gdyż od załatwiania drobnych spraw lokalnych są władze terenowe. Zwrócił się do prowadzącego zebranie, by umożliwił wypowiedzenie się wszystkim kandydatom o tym, co chcą robić, jakie mają zamierzenia. Życzenie to zostało spełnione.

(ja)

✡

Ponadto odbyły się spotkania konsultacyjne w Zabierzowie i w Myślenicach. Udział w nich wzięli kandydaci na posłów: **Lucjan Domagała, Zygmunt Drzymała, Jerzy Folda, Danuta Fudali-Wałach, Józef Gajewicz, Bolesława Hrabia, Edward Kapera, Marian Konieczny, Adam Peszko, Jan Szmyd, Jerzy Trela, Marian Zabłocki, Jan Janowski, Anna Kapała, Władysław Łabędź, Władysław Matlak, Rudolf Michałek, Gwidon Rysiak, Stanisław Szybowski i Barbara Wiła.**

Aż na szczyt Gubałówki

(Dokończenie ze str. 1)

miotu. W tym roku 19 zespołów ubiegać się będzie o Złote, Srebrne i Brązowe ciupagi, o Złote, Srebrne i Brązowe Liście Jesieni.

Faktycznie Jesień Tatrzańska w pełni. Sporo turystów wędrujących po górach. Mają oni możność wybrania się na Rysy, Kozi Wierch, przełęcz Pod Chłopkiem lub Czerwone Wierchy.

A zespoły... Zespoły zapraszają na wieczory przyjaźni. Taniec i piosenka jednoczą... Wspólny krąg zawiązali wczoraj Węgrzy i Polacy. Zespół im. Bartusia Obrochty.

Dziś start do zmagań konkursowych, konkurs na oszczypek i wizyty w pracowniach artystów plastyków i twórców ludowych.

DANUTA GÓRSZCZYK

Szczyt złego smaku

MADRYT (PAP). Na hiszpańskiej wyspie Ibizie można kupić koszulki, które — łagodnie mówiąc — są szczytem złego smaku.

Bawełniane koszulki, z metkami „Made in Spain", są oferowane w kilku sklepach turystycznych w cenie około trzech dolarów. Na koszulce z przodu widnieje wizerunek Hitlera i napis „Podróż europejska Adolfa Hitlera 1935—1945", a na plecach w języku angielskim nazwy krajów okupowanych przez Niemcy hitlerowskie w okresie II wojny światowej.

Tygodnik hamburski „Stern", który w ostatnim numerze zamieścił informację na ten temat razem ze zdjęciem koszulki, pisze, że nabywcami tych koszulek — jak twierdzą właściciele sklepów — są przede wszystkim turyści brytyjscy.

Czyżby odczuwali „schadenfreude" z tego powodu, że sami okupowani nie byli, czy też jest to po prostu zupełny brak dobrego smaku?

Maszyna K. Ciołkowskiego

W Centrum Państwowym Archiwum Dokumentacji Naukowo-Technicznej ZSRR w Kujbyszewie odkryto schemat i opis oryginalnej maszyny do pisania, opracowane przez pioniera współczesnej kosmonautyki — K. Ciołkowskiego. Maszyna jest niezwykle prosta, a jej główną zaletą jest duża szybkość pisania, możliwość „składania" od razu całego wiersza i poprawiania błędów, zanim tekst zostanie wydrukowany. (x)

Zachodnioniemieccy przemysłowcy woleli nie ryzykować

BONN (PAP). Wg niedyskrecji bońskiej gazety „Welt am Sonntag", przedstawiciele firm zachodnioniemieckich wykorzystywali od lat osobiste kontakty handlowe z NRD i innymi krajami socjalistycznymi do działalności szpiegowskiej. Powołując się na informacje zaczerpnięte z federalnego urzędu ochrony konstytucji w Kolonii, wspomniana gazeta pisze, iż przejście do NRD wysokiego funkcjonariusza wywiadu RFN — Tiedgego zmusiło przedstawicieli pewnych firm zachodnioniemieckich, których nazwiska figurowały na listach federalnego urzędu ochrony konstytucji do... profilaktycznego wycofania się z udziału w tegorocznych Targach Lipskich!

Choć owe „środki ostrożności" spowodują z pewnością wielomilionowe straty, nie możemy jednak w żadnym wypadku ryzykować aresztowania przedstawicieli naszego przemysłu — zwierza się z iście rozbrajającą szczerością nie ujawniony z nazwiska informator „Welt am Sonntag" z centrali wywiadowczej w Kolonii.

Ujawnienie powiązań BBC z wywiadem

LONDYN (PAP). Nowe rewelacje na temat powiązań BBC z brytyjskimi służbami bezpieczeństwa publikuje 1 bm. londyński „Observer". Ta poważna gazeta niedzielna stwierdza, że poza ujawnionymi wcześniej powiązaniami z kontrwywiadem w sprawie polityki kadrowej, BBC korzysta codziennie z materiałów wywiadu, jak też otrzymuje co pewien czas analityczne opracowania z MI-5, dotyczące układu sił na wewnętrznej scenie politycznej. „Observer" stwierdza też, że wstępnej cenzurze przed pokazaniem poddano nie tylko program o Irlandii Płn., o co wybuchła kilka tygodni temu burza, ale także dotyczący USA program o szpiegostwie wojskowym. Codzienny dopływ informacji o charakterze wywiadowczym do BBC był jedną z najściślej dotrzymywanych tajemnic z zakresu wzajemnych powiązań zarządu tej korporacji z tajnymi służbami państwowymi.

PRON zaprasza

Krakowska Rada Patriotycznego Ruchu Odrodzenia Narodowego i Nowohuckie Centrum Kultury uprzejmie zapraszają na wieczornicę z okazji 46 rocznicy wybuchu II wojny światowej, która odbędzie się 3 września 1985 r. o godzinie 18.00 w Nowohuckim Domu Kultury, plac Centralny.

(Dokończenie ze str. 1)

rej licznie uczestniczyli mieszkańcy Gdowa a także delegacje i poczty sztandarowe Kół ZBoWiD i OSP sąsiednich miejscowości oraz sekretarz KK PZPR **Jan Czepiel**, wiceprezes KK ZSL **Stefan Drzyzga** i wiceprezydent Krakowa **Jan Nowak** miała szczególnie podniosły charakter. Po powitaniu przez prezesa Koła Gminnego ZBoWiD **B. Góreckiego** głos zabrał naczelnik gminy Gdów, przewodniczący GK Ochrony Pomników Walki i Męczeństwa **A. Ciężarek**. Mówca przypomniał mroczne lata okupacji hitlerowskiej, daninę krwi jaką złożyli gdowianie, których nazwiska utrwalone zostały na płycie odsłanianego pomnika.

Aktu odsłonięcia monumentu dokonali sekretarz KK PZPR Jan Czepiel i wiceprezydent Krakowa, przewodniczący Wojewódzkiego Komitetu Ochrony Pomników Walki i Męczeństwa — Jan Nowak. Sekretarz Jan Czepiel w swym wystąpieniu oddał hołd rodakom, którzy w latach wojny oddali życie za ojczyznę, mówił też o potrzebie bronienia pokoju i pracy dla dobra kraju.

Odbył się Apel Poległych. A potem u stóp pomnika spoczęły wieńce i wiązanki kwiatów od władz, organizacji społecznych, młodzieży i wielu, wielu osób którym pamięć bohaterskich gdowian poległych w czasie wojny nadal jest bliska.

W tym uroczystym momencie 10 kombatantów (jedna osoba pośmiertnie) otrzymało medale „Za udział w wojnie obronnej 1939", 1 — „Za utrwalanie władzy ludowej" 11 — Medal 40-lecia PRL.

Liceum Ogólnokształcące im. E. Dembowskiego, w Gdowie, które przyjęło patronat nad pomnikiem otrzymało odznakę „Za zasługi dla ZBoWiD". (j.r.)

Fot. JADWIGA RUBIS

M. Thatcher zapowiada zmiany w rządzie

LONDYN (PAP). Premier Margaret Thatcher zapowiedziała zmiany w rządzie, które ogłosi dziś wieczorem. Zwolennicy M. Thatcher przewidują, że zmiany spowodują wzrost popularności rządu konserwatywnego. Zdementowano pogłoski jakoby premier miała powołać do rządu wybitnego polityka C. Parkinsona.

Chwile grozy

(Dokończenie ze str. 1)

go w Nowej Hucie. Mimo błyskawicznej interwencji straży pożarnej (strażacy byli na miejscu już cztery minuty po zgłoszeniu pożaru), kabina samochodu uległa niemal doszczętnemu spaleniu. Poważnie osmalone zostało również drzewo, pod którym parkował pojazd.

Przyczyny pożaru nie są na razie znane (bada je komisja specjalna), wiadomo jednak, że akumulator pojazdu był odłączony od instalacji elektrycznej.

Nie znamy też powodów, dla których samochód stał nocą z dala od macierzystej bazy przy ul. Myśliwskiej. Wypada więc tylko jeszcze raz zaapelować do wszystkich kierowców ciężarówek, by pozostawiali swe auta w garażach. Strach pomyśleć, co mogło się stać, gdyby w wyniku pożaru eksplodowała benzyna w baku.

(kg)

Plus dla sklepu cukierniczego w osiedlu Słonecznym

(Dokończenie ze str. 1)

rowane" karteluszkami z mnóstwem zarządzeń, pustki na półkach — to jedyne wrażenia z wizyty w tej placówce.

Od Genowefy Pawlik, szefowej małego sklepu cukierniczego na os. Słonecznym, powinni brać przykład inni kierownicy sklepów. Sala sprzedażna i zaplecze lśnią tu czystością. Dużo kwiatów, ciekawa ekspozycja towaru i pomysłowy wystrój wnętrza sprawiają, że zadajemy sobie pytanie, dlaczego tak rzadko trafiamy na podobnie zadbane sklepy...

Sklep „Otexu" z futrami i galanterią skórzaną na os. Uroczym 12. Duży wybór towaru, estetyczny wystrój wnętrza i... znakomita obsługa klientów. Mimo sporych braków personelu kierowniczka, **Halina Sypniewska**, może być zadowolona z wyników kierowanego przez siebie sklepu.

Wysoko oceniliśmy również pracę personelu sklepu „Jubilera" mieszczącego się na os. Słonecznym 1. Naszą uwagę zwróciły także pięknie, ze smakiem urządzone witryny sklepowe...

Na koniec odwiedziliśmy **zakład szklarski „Renowacja" na os. Teatralnym 24.** Tu dowiedzieliśmy się, że pracujący w tej chwili samotnie **kierownik zakładu nie ma praktycznie co robić. Brakuje szkła**, a jeśli nawet jest, to tak fatalnej jakości, że trudno gdziekolwiek go dopasować... (suł)

Pijane „syreny"

(Dokończenie ze str. 1)

Na skrzyżowaniu al. Planu 6-letniego i Engelsa kierujący motocyklem „MZ" potrącił 80-letniego pieszego, który wszedł na skrzyżowanie na czerwonych światłach. Jak się potem okazało, pieszy staruszek był całkowicie głuchy.

Na ul. Ostapa Dłuskiego milicjanci zatrzymali do kontroli „syrenę". Kierowca nie miał prawa jazdy, był pijany. Również w Mogilanach uwagę milicjantów zwróciła bardzo wolno jadąca „syrena". Zatrzymali ją. Okazało się, że kierowca jest całkowicie pijany.

Późnym wieczorem patrol drogówki usiłował na ul. 29 Listopada zatrzymać jadącą z nadmierną prędkością „syrenę", kierowca nie reagował na sygnały. Rozpoczął się pościg. I tego — kolejnego już pijanego kierowcę „syreny" zatrzymano na ul. Warszawskiej.

Jesteśmy znowu na skrzyżowaniu ul. Ariańskiej z ul. Modrzewskiego. Doszło tu do drobnej kolizji. Wyjeżdżający „fiatem 125p" z Ariańskiej nie udzielił pierwszeństwa „ładzie". Oba pojazdy mało uszkodzone, ale kierowcy wezwali milicję i do czasu przyjazdu pogotowia MO tarasują całą drogę, a mogli przecież sami spisać oświadczenie o wypadku do PZU i nie utrudniać ruchu pozostałym użytkownikom dróg.

W miniony piątek wydarzyło się w naszym województwie 6 wypadków, 6 osób zostało rannych, doszło też do 9 kolizji. Zatrzymano 8 pijanych kierowców, wszyscy prowadzili „syreny". Przyczynami kolizji była nadmierna prędkość i wymuszenie pierwszeństwa przejazdu, a w jednym przypadku (właśnie na ul. Piastowskiej, gdzie straty wyniosły ponad 100 tys. zł) alkohol. (ms)

Czułem się lekko zamroczony

28-letni Marek S. z Zakopanego po wypiciu — do czego się przyznał — pół litra wódki, wsiadł do samochodu „fiat 125 p" i na widok milicji zaczął... uciekać. Czułem się lekko zamroczony — powiedział później — i wolałem uniknąć spotkania z funkcjonariuszami. W trakcie pościgu potrącił taksówkarza wysiadającego akurat z samochodu. Nietrzeźwy Marek S. — za którego przyczyną Józef Ł. kierowca taksówki, doznał ciężkich obrażeń ciała — został zatrzymany przez por. Jana Szymańskiego i na wniosek prokuratora aresztowany.

(sz)

„Ojciec chrzestny" zgodził się świadczyć przeciwko mafii

NOWY JORK (PAP). Przedstawiciel FBI w stanie Ohio (USA), James Griffin, poinformował, że po raz pierwszy w historii mafii amerykańskiej, znanej pod nazwą Cosa Nostra, jeden z jej „ojców chrzestnych" zgodził się świadczyć w sądzie przeciwko swoim byłym „kolegom po fachu".

78-letni Angelo Leonardo, skazany przed dwoma laty na dożywotnie więzienie za przemyt narkotyków, jeden z przywódców mafii w Cleveland (USA) postanowił uchylić rąbka tajemnicy na temat działalności „ojców chrzestnych" z Cosa Nostra w Cleveland, Chicago, Milwaukee (Wisconsin) i Kansas City. Ci ostatni mają stanąć przed sądem we wrześniu, przede wszystkim za przynależność do organizacji przestępczej. Są oskarżeni między innymi o inwestowanie pieniędzy pochodzących z przemytu narkotyków w kasyna gry w Las Vegas.

Zgoda na zeznania obciążające byłych kompanów, a możliwość realizacji takiego zamierzenia, karanego śmiercią przez wszechobecną w regionie mafię — to dwie różne sprawy. W zamian za swą ofertę Angelo Leonardo, który czeka na rozpatrzenie przez władze sądowe apelacji ciążącego na nim wyroku, otrzymał przydzieloną mu przez władze federalne ochronę osobistą. Historia uczy, że ochrona taka bywa często nieskuteczna.

z dalekopisu

● Jeden z placów w mieście Den Bosch na południu Holandii będzie nazywał się placem im. Anny Frank dla uczczenia pamięci żydowskiej dziewczynki, autorki słynnego dziennika opisującego losy ukrywającej się żydowskiej rodziny w okupowanym przez hitlerowców Amsterdamie.

● **Brytyjskie stowarzyszenie lekarskie (BMA) zwróciło się z apelem do rządu o podjęcie natychmiastowych kroków, dla wprowadzenia zakazu wszystkich reklam i przywilejów dla wyrobów tytoniowych.**

● Panowanie papieża Piusa X i starania Benedykta XV o skrócenie pierwszej wojny światowej nie będą już miały żadnych tajemnic dla historyków. Papież Jan Paweł II postanowił bowiem otworzyć archiwa watykańskie dotyczące tych dwóch pantyfikatów (1903—1914 i 1914—1922).

● **W Stanach Zjednoczonych aresztowano 275 myśliwych i handlarzy pod zarzutem uprawiania kłusownictwa oraz nielegalnego obrotu skórami i futrami ubitych zwierząt. Śledztwo w tej sprawie trwało przez 3 lata i prowadzone było na obszarze sześciu stanów.**

● Największy japoński producent papierosów poinformował, że 44 spośród 52 gatunków papierosów produkowanych od 1968 r. przez spółkę „Japan Tabacco Company" zawierają domieszkę glikolu, tej samej toksycznej sukstancji, którą wykryto w winach austriackich i zachodnioniemieckich.

● **Nowe władze Nigerii postanowiły uwolnić 87 więźniów poprzedniego reżimu. Wśród uwolnionych znajduje się 15 ministrów i wiceministrów byłego cywilnego prezydenta Shehu Shagariego, m. in. minister spraw zagranicznych Ishaya Audu i spraw wewnętrznych Ali Baba.**

● Ponad 500 tys., a według innych danych około miliona osób opuściło miejsca zamieszkania na wybrzeżu Florydy, uciekając w głąb kraju przed zbliżającym się huraganem „Elena".

● **Ostateczna liczba ofiar śmiertelnych katastrofy kolejowej, która wydarzyła się nocą koło Argentin-sur-Creuse w Środkowej Francji, wynosi 49 osób. Rannych jest 86 osób, w tym 30 ciężko.**

● 3 osoby zmarły, a ponad 150 znajduje się w szpitalu w wyniku zatrucia gazami toksycznymi w dwóch miastach zachodnich Indii.

● **Holenderscy nurkowie odkryli na dnie morskim, na głębokości 18 metrów wrak niemieckiej łodzi podwodnej z okresu I wojny światowej, która zatonęła na Morzu Północnym po tym, jak wpadła na minę ustawioną przez okręt brytyjski.**

● Liczba ofiar tajfunu, który nawiedził wyspę Kiusiu na południowym zachodzie Japonii wzrosła do 11. 20 osób uznano za zaginione.

● **Meksyk i przedstawiciele ponad 600 banków handlowych z całego świata zawarli w Nowym Jorku porozumienie o refinansowaniu 20,1 miliardów dolarów meksykańskich długów. Długi te, których terminy płatności upływają w latach 1985—1990, Meksyk będzie spłacać przez 14 lat z rocznym okresem karencji.**

Ogłoszenia ekspresowe

SPRZEDAM w Krakowie połowę domu komfortowego, 2 pokoje z kuchnią. — Oferty 79833 „Prasa" Kraków, Wiślna 2.

POSZUKUJĘ na okres 2 lat garsoniery. Wiadomość: tel. 22-67-89 — wieczorem. g-79926

MASZYNĘ Dyma-3 — kupię. — Tel. 55-13-66. g-80001

WYSOKA nagroda za zwrot zgubionej w dniu 21 sierpnia w okolicach miasteczka studenckiego torby turystycznej, zielonej, zawierającej garderobę i książeczkę ubezpieczeniową. — Wiadomość: tel. 37-24-79, wewn. 315, po 17. g-79922

SZCZAWNICA — M-3 zamienię na podobne w Krakowie, na stałe lub czasowo. Oferty 79894 „Prasa" Kraków, Wiślna 2.

KUCHENKĘ gazową, termę elektryczną 10-litrową — sprzedam. — Tel. 37-51-18. g-79942

SAMOCHÓD ciężarowy Tatra 18 t — sprzedam. Myślenice, tel. 218-87, wieczorem. g-79949

DACIĘ 1300, 1976 — sprzedam. Wiadomość: Winiarskiego 18/77, godz. 17—20 g-79848

SAMOCHÓD Nissan Cherry, rok prod. 1984 — sprzedam. Myślenice, tel. 224-81 lub 208-28 — wieczorem. g-79948

KORALE — sprzedam. Tel. 45-51-10. g-80036

FILMY ORWO-CHROM (przeźrocza 6×9) — sprzedam. Tel. 33-95-37. g-79960

PRZYJMĘ gosposię do prowadzenia gospodarstwa dla jednej osoby. Tel. 22-70-93. g-80059

SEGMENT „Kopernik" — sprzedam. Tel. 11-85-98, po godz. 16. g-80102

SAMOTNY, pracujący poszukuje pokoju. Niewykluczone peryferie Krakowa. Oferty 80062 „Prasa" Kraków, Wiślna 2.

NAGRODA! 16 sierpnia zgubiono złoty, mały kolczyk z białym kamieniem. Pamiątka. Tel. 33-71-21. g-80066

PRZEDSIĘBIORSTWO pilnie weźmie w najem lokal biurowy (5—7 pomieszczeń) lub inny z możliwością adaptacji, w śródmieściu Krakowa oraz pomieszczenia magazynowe o powierzchni do 200 m², najchętniej w pobliżu centrum Krakowa, z możliwością dojazdu samochodem i mieszkania lub garsoniery dla pracowników. Oferty z opisem prosi się kierować pod adresem: „Prasa" Kraków, Wiślna 2 dla nr K-7133.

MŁYNEK do tworzyw — sprzedam. — Trzebinia, tel. 258. g-80116

MAŁŻEŃSTWO poszukuje garsoniery lub pokoju z kuchnią. Tel. 44-99-34. g-79981

AKORDEON, nowy, maszynę Singer — sprzedam. Tel. 66-56-07. g-80078

DO wynajęcia 2 pokoje z używalnością kuchni i łazienki. Czynsz z góry. Oferty 80106 „Prasa" Kraków, Wiślna 2.

PONIATOWA — M-3, I p., telefon, garaż, zamienię na Kraków lub okolice. Stanisław Stocki, 24-320 Poniatowa, ul. Nałęczowska 15/39, woj. lubelskie. g-79973

POSZUKUJĘ małego mieszkania. — Oferty 80152 „Prasa" Kraków, Wiślna 2.

POSZUKUJĘ mieszkania od zaraz — chętnie z telefonem. — Oferty 80153 „Prasa" Kraków, Wiślna 2.

CENTRUM — sprzedam duże własnościowe mieszkanie. Oferty 80094 „Prasa" Kraków, Wiślna 2.

PILNIE potrzebna opiekunka do rocznej dziewczynki, codziennie w godz. 8—17, oprócz sobót, najchętniej z okolic ul. Kazimierza Wielkiego, — Warunki korzystne. Oferty 80093 „Prasa" Kraków, Wiślna 2.

URZĄDZENIE na gaz do samochodu, produkcji włoskiej — sprzedam. Bielsko - Biała, ul. Greczki 125/7. g-80079

SKRZYNIĘ biegów do Golfa 1500 — kupię. Tel. 22-86-60, po godz. 18. g-80251

KUCHNIĘ gazową 4-palnikową, nową — sprzedam. Tel. 34-03-41. g-80132

BŁAM — łapki karakułowe czarne, piękne — sprzedam. Tel. 11-79-93, od godz. 18. g-80133

POSZUKUJĘ garsoniery. Czynsz bardzo wysoki. Oferty 80140 „Prasa" Kraków, Wiślna 2.

STUDENTKA Akademii Medycznej poszukuje garsoniery na rok (w Śródmieściu). Podać cenę. — Oferty 80170 „Prasa" Kraków, Wiślna 2.

WOŁGĘ Gaz 21 Kombi w całości lub na części — sprzedam. Franciszek Wadowski, Kraków, ul. Zakarczmie 22

DO Renault 10 — silnik, skrzynię biegów, części zamienne, błotniki — sprzedam. Wiadomość: ul. Sobótka 26 (garaż). g-80144

FORD Escort, 1972, stan dobry — sprzedam. Tel. 66-93-15. g-80143

PIEC radziecki c. o. — sprzedam. — Oferty 80142 „Prasa" Kraków, Wiślna 2.

TANIO sprzedam części do Syreny 105. Tel. 66-05-49. g-80268

OPIEKUNKA dochodząca do małego dziecka — potrzebna. — Mazowiecka 106/44, po 17. g-79897

ZLECĘ wykonanie lastrika o powierzchni 250 m². Tel. 34-33-14, godz. 7—15. g-79543

KABINĘ Żuka, uzbrojoną — sprzedam. — Płaszewski, Glewiec 6, 32-103 Wierzbno. g-79919

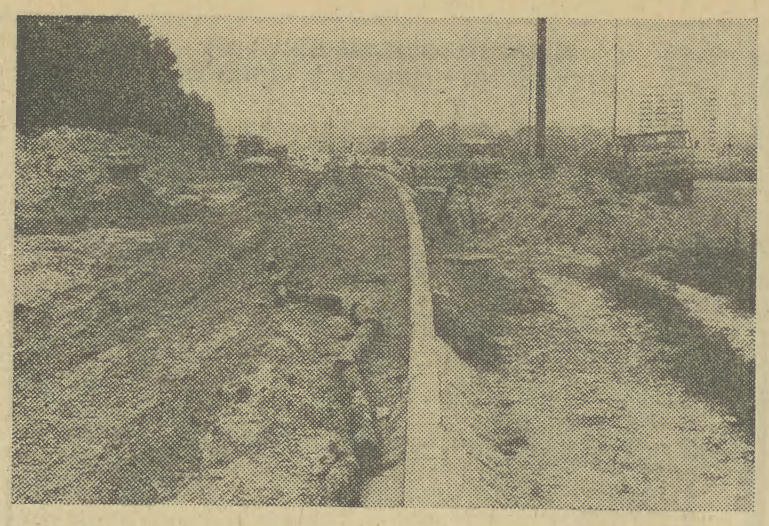

Zaczyna nabierać wreszcie kształtów nowa jezdnia na ul. Wielickiej pod Instytutem Pediatrii AM.

Fot. JACEK BEDNARCZYK

Od rogatek Krakowa — wygodny przejazd

Prawdopodobnie z końcem roku samochody pojadą dwoma jezdniami ul. Wielickiej

Wszystko wskazuje na to, że jeszcze z końcem tego roku samochody pojadą już dwoma jezdniami modernizowanej ul. Wielickiej, od rogatek Krakowa do Instytutu Pediatrii Akademii Medycznej. Taki termin deklaruje generalny wykonawca, tj. **Miejskie Przedsiębiorstwo Robót Inżynieryjnych**, a inwestor — Krakowska Dyrekcja Inwestycji nr 2 uważa, że nadal jest on realny. Oczywiście, mowa jedynie o włączeniu ruchu na tych obu jezdaniach (każda ma trzy pasy), natomiast całkowite zakończenie prac winno nastąpić w roku przyszłym.

Roboty prowadzone są od wielu lat i podzielone na kilka etapów. Ważną sprawą będzie przystąpienie, prawdopodobnie z początkiem najbliższej 5-latki, do przebudowy kilku kolizyjnych skrzyżowań. Przede wszystkim dotyczyć to będzie węzła komunikacyjnego na ul. Wielickiej w rejonie ulic Malborskiej, Bieżanowskiej i Kamieńskiego, gdzie zaplanowane jest kilkupoziomowe skrzyżowanie z przejściami podziemnymi oraz z estakadą.

Dotychczasowe opóźnienie robót przy drugiej nitce ul. Wielickiej, na wysokości Prokocimia i Bieżanowa Nowego, wyniknęło m. in. z konieczności wykonania dojazdu do przyszłego osiedla mieszkaniowego Rżąka, spowodowane zostało też skierowaniem sprzętu i pracowników do pomocy przy remoncie Alei Trzech Wieszczów. (ja)

Premiery w DKF „Rotunda"

Dziś po wakacyjnej przerwie wznawia swą działalność Dyskusyjny Klub Filmowy „Rotunda". Wieczorem (godz. 20) rozpocznie się projekcja filmu „Niewinni święci", a 5 września ujrzeć będzie można „Guernicę", głośny i szokujący film węgierskiego reżysera Ferenca Kosy. Opowiada on historię młodej dziewczyny wyjeżdżającej na Zachód w poszukiwaniu lepszego losu...

„Dom wariatów" to debiut Marka Koterskiego. Projekcja 12 września.

Podczas kolejnych seansów wyświetlone zostaną tak dobre filmy, jak „Nadzór" Wiesława Saniewskiego, „Braterstwo krwi" węgierskiego reżysera Gyorgy Dobraya i „Kobieta w kapeluszu" Tadeusza Różewicza. (suł)

Będzie cieplej w Nowej Hucie

Mieszkańcy Nowej Huty, zwłaszcza tzw. rejonu osiedli „A" Hutniczego, Stalowego, Szklanych Domów, Wandy, a także pacjenci Szpitala im. St. Żeromskiego dobrze pamiętają ubiegłą zimę, kiedy wskutek awarii siłowni Huty im. Lenina skazani byli na bardzo niską temperaturę w mieszkaniach. Żeby zapewnić dostawę ciepła z Łęgu do tych osiedli rozpoczęto już budowę odcinka rurociągu w ul. Przyjaźni.

Przed kilku dniami wykonawcy 664-metrowego odcinka rurociągu spotkali się z władzami miasta i dzielnicy. Roboty są szczególnie skomplikowane, trzeba robić wykopy niemal w centrum dzielnicy. Koordynuje je Krakowska Dyrekcja Inwestycji poprzez swój pierwszy — nowohucki oddział. (kg)

KRONIKA WYPADKÓW

◆ W czasie ostatniej soboty i niedzieli w naszym mieście i województwie krakowskim doszło do 11 wypadków drogowych, w których 12 osób zostało rannych. Odnotowano 11 kolizji i zatrzymano 3 nietrzeźwych kierowców.

Obywatelskie zebrania konsultacyjne

Jutro, tj. **3 września** odbędą się obywatelskie zebrania konsultacyjne, w których wezmą udział kandydaci na posłów:

Godz. 14 — BIURO PROJ. PRZEM. METALOWEGO, ul. Krowoderskich Zuchów 2;

Godz. 14 — KRAKOWSKA FABRYKA KABLI, ul. Wielicka 114;

Godz. 14 — KONIUSZA, Zespół Szkół Rolniczych w Piotrkowicach Małych.

NOTATNIK KRAKOWSKI

JUTRO O GODZINIE:

✱ 16 — Kram pod Ptaszkami w Sukiennicach — „Płynie z Krakowa piosneczka" — koncertuje Szmelcpaka.

✱ 20 — SCK „POD JASZCZURAMI", Rynek Gł. 7 — Wakacyjny Jazz-Club — SWING ORCHESTRA CRACOV oraz TRIO Jerzego Bożyka.

A POZA TYM:

✱ **Dom Kultury SM „KRAKUS"** im. J. Iwaszkiewicza (ul. Wrocławska 28) wznawia po wakacyjnej przerwie spotkania w Klubie Samotnych „AMICUS" — w każdy wtorek o godz. 17 oraz zaprasza na wieczorki taneczne dwa razy w miesiącu. Pierwsze spotkanie przy muzyce 4 września br. o godz. 17.

✱ **Ponadto DK SM „KRAKUS"** przyjmuje zapisy do zespołów i klubów: młodzieżowego zespołu wokalnego „SM-12", dziecięcego taneczno-wokalnego, rytmiki dla dzieci od 4—8 lat, plastycznego dzieci w wieku szkolnym, na kursy języków obcych: angielski, niemiecki dla wszystkich grup wiekowych, kursy tańca towarzyskiego I, II, III, IV stopnia, do grupy małych form teatralnych, do zespołów gimnastycznych, sekcji tenisa stołowego i innych klubów zainteresowań. Informacje w Domu Kultury, pok. 138 lub tel. 33-60-52 w godz. 10 — 20.

W KRAKOWIE

Przed 80 laty

2 IX 1905 r.

● W miesiącu wrześniu pomiędzy żołnierzy polskich — weteranów roku 1830/31 rozdano: żołdu narodowego, jednorazowych zapomóg nadzwyczajnych w sumie 186 koron 38 halerzy; za najem pokoju na biuro, usługę, portoria wypłacono 100 koron; w sumie wydano 286 kor. 38 hal. Wydatek ten pokryto z oszczędności pochodzących z lat poprzednich. „Czas"

● W minionym miesiącu krakowskie Ochotnicze Pogotowie Ratunkowe było wzywane do wypadków 276 razy, w tym we dnie w 200 wypadkach, zaś 76 razy nocą. Spieszono z pomocą w następujących wypadkach: nagłych zasłabnięć 38, przypadków chirurgicznych 170, przypadków obłąkania 6, samobójstw 3, nagłych zgonów 4; innych 5; fałszywych alarmów 11. Pogotowie Ratunkowe udzieliło pomocy 177 mężczyznom, 80 kobietom, 23 dzieciom. Służbę w Pogotowiu pełniło: 5 profesorów Uniw. Jagiellońskiego, 8 doktorów i 24 uczniów Wydziału Lekarskiego UJ. Wszyscy dyżurujący — tak we dnie, jak i w nocy — szczytną powinność pełnili całkowicie honorowo. „Czas"

● Trwające od paru już dni w Krakowie niezwykłe o tej porze roku chłody przypominają o zbliżającej się zimie. Już czwarty dzień o godzinie 12 w południe ciepło dochodzi zaledwie do 6 stopni. Przyczyną tak niezwykłych chłodów mają być wielkie góry lodowe, płynące z północy na Atlantyk. Niektórzy meteorologowie zapowiadają wczesną i niezwykle ostrą tegoroczną zimę. Inni przeczą temu, ani jaskółki, ani bociany nie zbierają się jeszcze do odlotu, choć na brak tych ptaków Kraków uskarżać się nie może i łatwo zauważyć na terenie Błoń słynne bocianie sejmiki, których w bieżącym roku jeszcze nie było. „Czas"

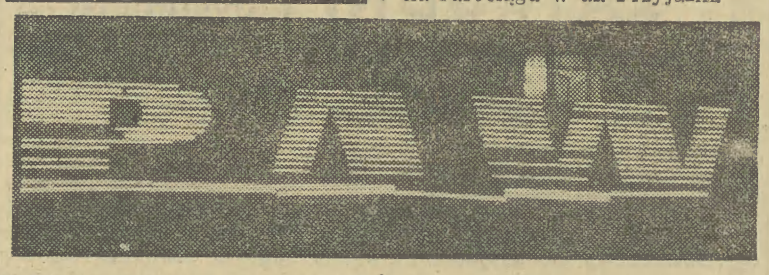

Neon z os. Zgody („Świat Dziecka") jest jeszcze czytelny, ale niektóre kreski już nie świecą. Natomiast nad sklepami w os. Centrum D, cały ciąg reklam można podziwiać... w dzień.

Fot. ST. MAKAREWICZ

Alarm w branży neonów

Trzy „S" naszej reformy — spowodowały awersję do wszelkiego zbytku i przepychu. Jedyny w Krakowie wykonawca neonów: Przedsiębiorstwo Produkcji i Montażu Urządzeń Reklamowych „Wuteh" instaluje ich zaledwie kilka kwartalnie. Odstrasza bardziej koszt założenia i stałej konserwacji, niż minimalny w gruncie rzeczy pobór mocy. Za przeciętny świecący szyld trzeba zapłacić 300—400 tysięcy złotych, dochodzi do tego kilkadziesiąt tysięcy rocznie za comiesięczną konserwację. To zapewne sprawia, iż w całym mieście nie ma nawet dwustu neonów.

Małe zainteresowanie neonami wpłynęło na to, iż przedsiębiorstwo zajęło się również zakładaniem instalacji przeciwwłamaniowych, głównie w obiektach handlowych i muzealnych. Koszty są dość duże. Za wykonanie instalacji dla dużego pawilonu trzeba zapłacić około miliona złotych. W Krakowie działa takich urządzeń dwadzieścia kilka (m. in. w Muzeum Historycznym i w komisie muzycznym przy Rynku Głównym). Obecnie zakład stosuje już nowoczesne, jak na nasze warunki, czujniki wstrząsowe i na podczerwień.

W pierwszym półroczu Przedsiębiorstwo zarobiło na czysto 10 milionów. Szkoda tylko, że nasze ulice są tak bezbarwne.

Pszczoły w walce z chorobami cywilizacji

W dniach 4—20 IX na cykl wykładów przyjedzie do naszego miasta prof. **Ravi Javalgekarem** z Uniwersytetu w Solapur (Indie), światowej sławy specjalista w zakresie apiterapii. W trakcie spotkań uczestnicy zostaną zapoznani z tajnikami i sztuką leczenia produktami pszczelimi schorzeń spowodowanych m. in. skażonym środowiskiem. Prezentowane będą ćwiczenia relaksowo-zdrowotne, a także elementy filozofii życia w zgodzie z naturą i przyrodą czyli „Ayurveda". Spotkania tłumaczone na język polski odbywać się będą w godz. 10—13 oraz 16—19 w Pałacu pod Baranami. Uczestnicy ponoszą koszty organizacyjne w wysokości 4 tys. zł. Ilość miejsc ograniczona. Wpisy na zajęcia przyjmowane są do 4 września w godz. 12—16 w sali 91 w Pałacu pod Baranami. (ms)

Pierwszy dzień w szkole

Pierwszoklasistka Magda zrobiła dzisiaj rodzicom pobudkę już o godz. 6 rano. Szybko się umyła i ubrała. Granatowa plisowana spódniczka, biała bluzeczka, białe podkolanówki i granatowe buciki od wczorajszego popołudnia przymierzane kilkakrotnie, czekały starannie ułożone na fotelu tuż przy głowie śpiącej Magdy — „żeby rano nie trzeba było szukać".

Na ten dzień mama wzięła urlop. Ona poszła z Magdą do szkoły. Od godziny siódmej dziewczynka czekała na chwilę, kiedy już będzie można wyjść z domu. Przecież na podwórzu miała czekać Gosia, koleżanka z zerówki, także uczennica klasy Id.

Tydzień trwały przygotowania Magdy do pójścia do szkoły. Na karteczce wypisane były wszystkie potrzebne do szkoły rzeczy. Tornister, pióro, fartuszek, alfabet ruchomy, patyczki, dzienniczek ucznia, kolorowe tasiemki, plastelina, 2 zeszyty w kratkę, zeszyt w linie, zeszyt nutowy, skakanka, piłeczki gumowe, woreczki 10×10 cm wypełnione ryżem lub grochem, ołówki, kredki ołówkowe i woskowe, piórnik, linijki i dziesiątki innych rzeczy. Wszystko to gromadzone przez wakacje oglądane było przez dzieci. Magda z dumą prezentowała to wszystko młodszej siostrze oraz koleżankom.

W ostatnim, poprzedzającym rozpoczęcie nauki tygodniu, tornister z czterema światełkami odblaskowymi zdjęty został z najwyższej półki szafy. Cóż to za radość, przez trzy kolejne wieczory Magda zasypiała z tornistrem na ramionach. W ciągu dnia dziesiątki razy pakowała do środka wszystkie szkolne rzeczy. Trwało wielkie sprzątanie biurka. Wyrzucone zostały zapisane karteczki, bloki rysunkowe, rzeczy zrobione w zerówce. Teraz zasiadać przy nim będzie pierwszoklasistka, więc wszystko musi grać.

Przygotowania i porządki nie ograniczyły się tylko do biurka. Razem z mamą Magda zrobiła przegląd półek z ubraniami, przygotowały kapcie i juniorki, odpowiednie skarpetki i buty, uszyły kilka białych kołnierzyków do fartuszka, przygotowały kostium gimnastyczny.

Sobota i niedziela były dniami niepewności — ile tarcz dostanę w szkole? Chyba jedną... Jak jedną, to przyszyjemy ją do fartuszka, bo w nim najczęściej będę chodziła, a może dwie... bo przecież do płaszcza też potrzebuję tarczę.

Dzisiaj na długo przed godz. 8 zaroiło się przed szkołą. Starsze dzieci przyszły same, zbierały się w grupy i opowiadały o wakacjach. Maluchy razem z rodzicami, babciami czekały na swoje Panie. Panie, które przez cały rok będą dla nich najważniejsze. (ms)

Piwosze — za drzwi

Przy ul. Bohaterów Stalingradu od lat działa „Bar Krakowski". Po ostatnim remoncie coś się tam zmieniło, podobno inna klientela przychodzi. Rzeczywiście, w czwartek po południu „Krakowski" oblegany był przez tabuny piwoszy. Piwo sprzedawano jednak tylko ze stoiska przed restauracją. Cały chodnik przed „Krakowskim" obstawili piwosze pociągając wprost z butelek. Co bardziej subtelni zabierali flaszki i maszerowali na Planty.

Do butelek, otwieranych uczynnie przez ekspedientkę, jako zakąskę dodawano kanapkę a 62 zł, w estetycznej torebce z napisem: „Smacznego życzy Gastronomiczno-Turystyczna Spółdzielnia Spożywców w Krakowie". (ms)

„Forum" zaprasza

Dyskusyjny Klub Filmowy „Forum" zaprasza wszystkich swoich członków na inauguracyjne spotkanie w dniu 2. 09 1985 (poniedziałek) o godz. 18.30 i 20.00 do Klubu Twórców Kultury „Forum". W programie wieczoru atrakcyjny film prod. USA.

„DESZCZE SPRAWDZAJĄ JAKOŚĆ PRACY ADMINISTRACJI I BUDOWLANYCH" — pod takim tytułem opublikowaliśmy z początkiem sierpnia wyniki redakcyjnej sondy o zalanych mieszkaniach i całych budynkach z powodu nieszczelnych dachów, pourywanych rynien, źle zespojonych ścian itp. Jawił się z tej sondy niewesoły obraz skutecznie niszczejących nie tylko starych, często zabytkowych budynków, ale również zupełnie nowych bloków mieszkalnych. Aby nie było wątpliwości, kto odpowiada za stan przeciekających budynków wskazaliśmy palcem 10 administracji i spółdzielni mieszkaniowych, mając nadzieję, że szybko otrzymamy wyczerpujące wyjaśnienia, a przede wszystkim konkretne terminy napraw i remontów.

Dotychczas niestety odezwały się tylko trzy instytucje: **Przedsiębiorstwo Gospodarki Mieszkaniowej w Nowej Hucie, Urząd Dzielnicowy w Podgórzu** oraz **Krakowska Spółdzielnia Mieszkaniowa.** Czekamy na oficjalne pisma od pozostałych, przypominając, że ustawowe terminy reakcji na krytykę prasową powoli mijają.

Tymczasem chcemy zapoznać Czytelników z wyjaśnieniami Krakowskiej Spółdzielni Mieszkaniowej, zawierają one bowiem wszystkie „smaczki" budowlano-mieszkaniowej rzeczywistości.

Kto z tym wreszcie zrobi porządek?

Wyjaśnia Krakowska Spółdzielnia Mieszkaniowa

„KSM ma w swej administracji około 13 tys. mieszkań: do blisko 600 mieszkań przecieka woda przez dachy lub ściany zewnętrzne (...) około 300 mieszkań jest zagrzybionych. Przyczyny tego stanu są wielorakie; błędy projektowania, partackie wykonawstwo, kiepskie materiały, prawnie wyeliminowany nadzór budowlany (w poprzednich latach), kierunek na efekty ilościowe, „ochrona budowlanych". Podjęto następujące działania: zawarto umowy względnie porozumienia z przedsiębiorstwami wykonawczymi o usuwanie tzw. wad technologicznych. (...) W każdym osiedlu co najmniej jedna ekipa dekarzy w dni bezdeszczowe dokonuje remontów i konserwacji dachów. Trudności i ograniczenia: lepik był nie do zdobycia do 1984 roku. (...) Obecnie Spółdzielnia posiada wystarczające zapasy papy i lepiku, nie można natomiast zdobyć bitgumu, który pozwala na remont dachów w czasie kilku godzin bezdeszczowych. Brak odpowiednio licznej grupy dekarzy, ludzie nie chcą zarobić i nie chcą wykonywać tej pracy. Wykorzystujemy każdą stosowną chwilę, co nie spotyka się ze zrozumieniem mieszkańców. Ostatnio jeden z mieszkańców Prokocimia wywrócił kocioł z lepikiem, bo dym i podjęcie pracy przez ekipę dekarzy o godz. 5 rano przeszkadzały mu w wypoczynku. Należy zaznaczyć, że w upalny dzień w godzinach południowych mało który z dekarzy wytrzyma na dachu. Są nadal trudności z otrzymywaniem centralnie rozdzielanych materiałów (płyty osłonowe, wełna mineralna). To przykładowo wymienione uwarunkowania przyczyniły się do tego, że przez wiele lat dokonywano w zasadzie łatania dziur w dachach, a nie przeprowadzano remontów w wymaganym zakresie. Co dalej? W sprzyjających warunkach atmosferycznych jesteśmy w stanie ograniczyć ilość przecieków przez dachy w bieżącym roku, a przez ściany w ciągu dwóch lat".

Następnie Spółdzielnia podaje terminy wykonania remontów i usunięcia przecieków w budynkach wskazanych w naszej sondzie. Wynika z nich, iż wszystko powinno być zrobione do końca września.

Pismo Spółdzielni, podpisane przez wiceprezesa **Tadeusza Walickiego** kończy się w następujący sposób: **„Pisząc odpowiedź przy odgłosach kapiącej z sufitu wody i mając świadomość, że do wielu mieszkań przecieka woda, rozpaczliwie zadajemy sobie pytanie, kiedy wreszcie przestanie padać, by móc remontować dachy".**

Kiedy przestanie padać — nie wiemy. Wiemy natomiast, że zbliża się jesień a wraz z nią kolejna porcja wody deszczowej. I może się okazać, że przeciekających dachów, ścian, okien i rynien znowu przybyło. Znając wszystkie kłopoty administratorów i po części rozumiejąc ich usprawiedliwienia ponawiamy pytanie: **Kto z tym wreszcie zrobi porządek?**

EWA SMĘDER

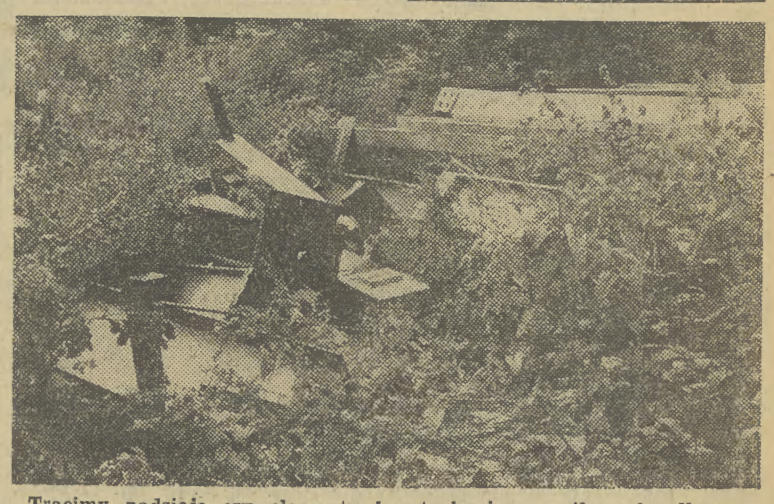

Tracimy nadzieję czy elementy konstrukcyjne pawilonu handlowego, zwiezione 3 lata temu na ul. Polewki zostaną kiedykolwiek wykorzystane. Tymczasem niszczeją na deszczu, a złodzieje nie próżnują... (ren)

Fot. JACEK BEDNARCZYK

PRZEDSIĘBIORSTWO REWALORYZACJI ZABYTKÓW W KRAKOWIE

objęte preferencjami Ustawy o Narodowym Funduszu Rewaloryzacji Zabytków Krakowa

zatrudni natychmiast

KIEROWNIKA MAGAZYNÓW i MAGAZYNIERÓW

Przedsiębiorstwo zapewnia korzystne warunki płacowe (do 25 tys. złotych), szeroki zakres świadczeń socjalnych, dla zamiejscowych bezpłatne zakwaterowanie w hotelu pracowniczym.

Zgłoszenia przyjmuje i szczegółowych informacji udziela **Dział Zatrudnienia, Płac, Szkolenia i Eksportu, Kraków, ul. S. Bagockiego 1a** (Biały Prądnik) tel. 33-18-63.

Dojazd autobusem linii 154 z Dworca Głównego lub Nowego Kleparza.

KURSY języków obcych

dla początkujących i zaawansowanych

organizuje

TOWARZYSTWO WIEDZY POWSZECHNEJ

kursy konwersacyjne i przygotowujące do egzaminów państwowych

Wpisy: w okresie od 2 do 27 września br.

— **w Śródmieściu** — codziennnie z wyjątkiem sobót w godz. 11—14 i 15.30—17.30 w Zarządzie Krakowskim TWP, ul. Basztowa 15, IV p.

— **w Nowej Hucie** — w poniedziałki i środy w godz. 16—18 w XI L.O Nowa Huta, os. Teatralne 33

— **w Prokocimiu** — w poniedziałki, środy i piątki w godz. 16—18 w Osiedlowym Ośrodku Wiedzy, ul. Kurczaba 7/42

PRZEDSIĘBIORSTWO ZAGRANICZNE

poszukuje

— **pomieszczenia produkcyjnego w obiekcie wolnostojącym, o pow. 50 m², na terenie gmin ościennych m. Krakowa**

Oferty: **„Prasa" Kraków, Wiślna 2 dla nr K-7123.**

ZAKŁADY PRZEMYSŁU Tytoniowego w Krakowie

zatrudnią

KOBIETY i MĘŻCZYZN

— **na stanowiska robotników pomocniczych na czas kampanii wykupowo-fermentacyjnej 1985/86**

Wynagrodzenie w systemie dniówkowo-premiowym i akordowym.

Istnieje możliwość dowożenia do pracy środkami transportowymi przedsiębiorstwa lub zakwaterowanie w kwaterach prywatnych.

Zgłoszenia kandydatów przyjmuje **Dział Spraw Osobowych i szkolenia Kraków-Nowa Huta, al. Planu 6-letniego 152, tel. 44-73-33, wewn. 218, 383, 387.**

Wojewódzki Urząd Poczty w Krakowie

zatrudni natychmiast:

- kobiety i mężczyzn — do pracy w urządach pocztowych do obsługi klientów przy okienku i w magazynie paczkowym

Wymagane wykształcenie średnie lub niepełne średnie.

Praca na 2 zmiany.

- **murarza**
- **malarza**

Wymagane wykształcenie zawodowe.

Praca na 1 zmianę.

Korzystne warunki płacowe i socjalne.

Dokładnych informacji udziela **Dział Służby Pracowniczej Kraków, ul. Wielopole 18B, II p., pokój 204, tel. 22-48-93, w godz. 9—13.**

PRZEDSIĘBIORSTWO HANDLU SPRZĘTEM ROLNICZYM „AGROMA" w Krakowie, ul. Powstańców

zatrudni natychmiast

- **robotników magazynowych**
- **operatora podnośnika**
- **elektryka**
- **st. magazyniera przyjęć części silnikowych**
- **referenta ds. reklamacji**
- **maszynistkę**

Informacji udziela **Dział Spraw Pracowniczych, tel. 11-28-33, wewn. 214 lub osobiście w PHSR „Agroma" Kraków, ul. Powstańców.**

Dojazd autobusem MPK nr 250 z Dworca Wschodniego.

PRACA

CHAŁUPNICTWO przyjmę. Oferty 79223 „Prasa" Kraków, Wiślna 2.

SPRZEDAWCZYNIĘ przyjmie piekarnia — Górnisiewicz, Kraków, Garbarska 12. g-78119

MŁODA, energiczna — podejmie pracę sprzedawcy w sektorze nieuspołecznionym. Oferty 76631 „Prasa" Kraków, Wiślna 2.

AKWIZYTORA — przyjmę. Tel. 33-28-25. g-76682

Szybko — tanio — skutecznie nauczysz się tańczyć na

kursach tańca towarzyskiego

Rock and Rolla i Disco

w KRAKOWSKIM OŚRODKU TANECZNYM

Nie zwlekaj, przyjdź, za 4 miesiące Sylwester.

Informacje i wpisy w biurze KOT w Krakowie, ul. Bogusławskiego 2/4 — codziennie, w godz. 9—18, w soboty w godz. 9—14, telefon 22-53-94.

POTRZEBNA pomoc domowa na stałe lub dochodząca — za mieszkanie lub wynagrodzenie. Tel. grzecznościowy 34-40-26, w godz. 20-22. g-78606

MURARZY zatrudni prywatny zakład — Kraków, Kościuszki 37. Dla zamiejscowych noclegi. g-78972

NAUKA

NIEMIECKI — nauka metodą rutynową, przyspieszoną — pedagog mgr Bator, tel. 11-19-58. g-78604

MATEMATYKA — Krawczyk, tel. 21-38-09. g-78496

ANGIELSKI — przygotowanie do olimpiady, matury, egzaminów wstępnych i innych. Tel. 11-66-29, wieczorem. g-78399

TAŃCE towarzyskie — kursy miesięczne organizuje KUSP „Gromada" Wpisy: ul. Jana 13 w podworcu, tel. 22-66-85, w godz. 9-16. Nowa Huta, os. Handlowe 7, tel. 44-09-72, w godz. 9-16.

ANGIELSKI — tłumaczenia, Murkocińska, tel. 22-64-02. g-78110

MATEMATYKA — Warchał, tel. grzecznościowy 66-82-15. g-79222

MATRYMONIALNE

„KAROLINA" — adresy krajowe, zagraniczne. 32-600 Oświęcim, skrytka 6. A-158

KATALOGI ofert matrymonialnych krajowych, zagranicznych przesyła dyskretnie „Orient", Białystok, skrytka 86. g-5133-0

KURSY

— **kelnera-bufetowego**

— **kierownika zakładu gastronomicznego**

— **kucharza**

przygotowujące do wykonywania zawodu

CZELADNICZE i MISTRZOWSKIE

zajęcia 2 razy w tygodniu lub soboty/niedziele

Wpisy przyjmuje i informacji udziela sekretariat Krakowskiego Uniwersytetu Robotniczego ZSMP: Kraków, ul. Długa 65, telefon 33-51-80, w godz. 8—18.

SPRZEDAŻ

NOWY komplet wypoczynkowy, skórzany — sprzedam. Oferty 80361 „Prasa" Kraków, Wiślna 2.

OKAZJA! Fiat 130 Limuzyna — sprzedam. Tel. 66-59-11. g-79950

FIATA 126p — sprzeda. Tel. 37-64-52, wieczorem. g-80024

OWCZARKA niemieckiego, 2-letniego, po tresurze — sprzedam. Tel. 11-45-55, godz. 16—20. g-80104

PALMĘ Kencja dużą, ładną — sprzedam. Tel. 11-45-55, godz. 16—20.

SAX-tenor Weltklang-solist, akordeon Weltmeister, 96 basów, nowe — sprzedam. Kraków, ul. Kazimierza Wielkiego 52/47. g-77992

SUKNIĘ ślubną, wzrost 164 — sprzedam. Tel. 33-13-10. g-78101

PIANINO nowe — sprzedam. Oferty 73795 „Prasa" Kraków, Wiślna 2.

LOKALE

POSZUKUJĘ mieszkanie w Wieliczce lib bliskiej okolicy. Tel. 78-24-22.

MIESZKANIA kupi-sprzeda pośrednictwo — Charczuk, tel. 22-95-14. g-80051

ZDECYDOWANIE zamienię 2-pokojowe, superkomfortowe, 45 m2, parter, telefon, os. Rydla — na 3-4-pokojowe. Oferty 79101 „Prasa" Kraków, Wiślna 2.

MIESZKANIE trzypokojowe, słoneczne, superkomfortowe, kwaterunkowe, Nowa Huta — zamienię na dwa mieszkania. Tel. 48-03-38, wieczorem. g-75346

DO wynajęcia superkomfortowy pokój, w Balicach dla jednej lub dwóch pań pracujących. Czynsz do uzgodnienia. Tel. 22-75-88, wewnętrzny 110, godz. 10-14. g-79780

POKÓJ z kuchnią sprzeda pośrednictwo B. Kluziewicz, Kraków, al. Mickiewicza 55/18, wtorek, piątek, 10-18. g-76470

MIESZKANIE spółdzielcze M-4, superkomfortowe, w centrum Bytomia — zamienię na podobne w Krakowie lub okolicy. Stefan Francuz, 41-902 Bytom, Pułaskiego 78/12. g-78607

MIESZKANIE 3-pokojowe, kwaterunkowe, Śródmieście, ogrzewanie elektryczne, II p. — zamienię na dwa. Kraków, Garbarska 7/10, godz. 10-17. g-78787

NIERUCHOMOŚCI

OBRZEŻA Krakowa, Wieliczki, parcelę budowlaną — rozpoczętą budowę — kupię. Oferty 78178 „Prasa" Kraków, Wiślna 2.

NOWY, duży dom, superkomfortowo urządzony, korzystnie zlokalizowany w dzielnicy Krowodrza — sprzedam. Tylko poważne oferty 76630 „Prasa" Kraków, Wiślna 2.

ZGUBY

NAGRODA! Dnia 11. VIII. 1985, na trasie Skotniki-Kobierzyn-Łagiewniki w autobusie linii 106 lub w tramwaju zgubiono siatkę nyloną z kluczami. Uczciwego znalazcę bardzo proszę o zwrot. Zgłoszenia 79903 „Prasa" Kraków, Wiślna 2

SUŁKOWSKI Piotr, zam. Kraków, ul. Duża Góra 35 m 96, zgubił prawo jazdy kat. I, wydane przez Wydział Komunikacji Kraków-Podgórze, dowód rejestracyjny samochodu marki Polonez KRN 1495. g-78630

BRYNIAK Marian, zam. Kraków, Komandósów 2/87, zgubił prawo jazdy kat. ABC, wydane przez Wydział Komunikacji Urzędu Dzielnicowego Kraków-Podgórze. g-78681

MAJCHERCZYK Wojciech, zam Pleszów, ul. Karowa 22, zgubił prawo jazdy, wydane przez Wydział Komunikacji Miasta i Gminy Kazimierza Wielka oraz dowód rejestracyjny motocykla KRU 0535, wydany przez Wydział Komunikacji Kraków-Nowa Huta. g-78632

WOLAŃSKI Adam, Nowa Huta, os. 1000-lecia 60/39, zgubił legitymację szkolną, wydaną przez ZSZ HiL.

RAŻNY Janusz, zam. Kraków, Na Lotnisku 17/75, zgubił prawo jazdy kat. B, wydane przez Wydział Komunikacji Kraków-Nowa Huta. g-78641

KURSY

- **angielskiego**
- **niemieckiego**
- **francuskiego**

dla początkujących i zaawansowanych

w centrum Krakowa lub Nowej Huty

zajęcia 2 razy w tygodniu

Wpisy przyjmuje i informacji udziela sekretariat Krakowskiego Uniwersytetu Robotniczego ZSMP: Kraków, ul. Długa 65, telefon 33-51-80, w godz. 8—18 i sekretariat Uniwersytetu Robotniczego ZSMP HiL: Nowa Huta, os. Młodości 1, telefon 44-40-97 i 44-38-90 w godz. 8—16.

USŁUGI

CYKLINOWANIE, lakierowanie — Zawalonka, tel. 48-58-35. g-78303

UKŁADANIE mozaiki, parkietów, cyklinowanie, lakierowanie — Grodziński, tel. 55-20-85. g-78677

CZYSZCZENIE dywanów, tapicerki agregatem RFN — Paciorek, tel. 48-32-97. g-76620

CYKLINOWANIE, lakierowanie parkietów — Miętka, tel. 48-05-35. g-74360

RADAROWE systemy przeciwwłamaniowe do mieszkań, willi — wykonuje i instaluje inż. Jezierski, tel. 22-56-43, godz. 8-10. g-74870

CYKLINOWANIE, lakierowanie, woskowanie parkietów — Kępa, Bochnia, tel. 252-29. g-78544

CYKLINOWANIE, lakierowanie parkietów, Piotr Klara, tel. 37-85-97. g-77991

WIERCENIE udarowe, montaż zaczepów, uszczelnianie okien wykonuje — Kodura, tel. 33-70-35. g-77428

PLUSKWY, prusaki tępię — Juchniewicz, tel. 48-58-66. g-79574

KURSY

— **kroju i szycia**

— **dziewiarstwa maszynowego**

— **dziewiarstwa ręcznego**

— **tkactwa artystycznego**

— **manicure-pedicure**

— **repasacji pończoch**

organizuje

ZAKŁAD DOSKONALENIA ZAWODOWEGO w Krakowie

Informacje i wpisy: Kraków, ul. Dietla 38, telefon 66-10-88, w godz. 8—17.

RÓŻNE

ZESPÓŁ zagra na weselach. Tel. 55-40-88, wewnętrzny 299. g-76002

GARAŻ „blaszak" do wynajęcia — Bieżanów-Drożdżownia. Tel. 33-39-00. g-79380

KAŻDĄ ilość tacek tekturowych (gastronomicznych) sprzeda wytwórnia opakowań tekturowych — Marek Zemke, 89-500 Tuchola, ul. Pocztowa 15 B/6, tel. 39-82. Większe ilości dostarczam własnym transportem.

PORADNICTWO podatkowe dla rzemiosła prywatnego handlu i ludności, pisania podań — Biuro, al. 3 Maja 9, IV p., pokój 416A, tel. 34-34-22, wewn. 16-57.

MIEJSKIE PRZEDSIĘBIORSTWO ENERGETYKI CIEPLNEJ W KRAKOWIE

zatrudni natychmiast

- **monterów urządzeń grzewczych**
- **spawaczy gazowych i elektrycznych**

Po roku pracy — możliwość przyznania w.w. pracownikom mieszkania zastępczego

oraz

- **pracowników do działu księgowości**
- **mistrzów**
- **gońca**
- **monterów izolacji termicznych**
- **elektromonterów**
- **monterów aparatury kontrolno-pomiarowej**
- **dekarzy**
- **betoniarzy**
- **murarzy**
- **zbrojarzy**
- **palaczy wysokoprężnych**
- **cieśli**
- **stolarzy**
- **malarzy**
- **tokarzy**
- **frezerów**
- **kowala**
- **operatora koparki „Białoruś"**
- **operatora spychacza S-100 i RDK-160**
- **mechaników samochodowych**
- **mechaników sprzętu ciężkiego**
- **pracowników niewykwalifikowanych z możliwością przyuczenia do zawodu montera c.o. i palacza c.o.**

Warunki płacy i pracy do uzgodnienia.

Dla zamiejscowych możliwość zakwaterowania w hotelu pracowniczym.

Zgłoszenia i informacje **Dział ds. Pracowniczych MPEC, Kraków, al. Planu 6-letniego 146, pokój nr 5, tel. 44-55-33, wewn. 241, w godz. 7.15—15.15.**

ZARZĄD SPÓŁDZIELNI IM. J. DĄBROWSKIEGO w Krakowie, ul. Wadowicka 5

ZATRUDNI natychmiast

— **absolwentki Techników Odzieżowych, Szkół Zawodowych Odzieżowych, po kursach doskonalenia zawodowego oraz osoby posiadające umiejętność szycia.**

Praca na II zmiany.

Szczegółowych informacji udziela **Dział Służby Pracowniczej w godz. 7.15—15.15, tel. 66-29-18 lub 66-35-22, wewn. 203.**

Dojazd tramwajami linii 8, 10, 11, 24 — jeden przystanek za Matecznym lub autobusem linii 119, 164, 173, 194, 104.

PRZEDSIĘBIORSTWO BUDOWNICTWA PRZEMYSŁOWEGO „CHEMOBUDOWA-KRAKÓW"

przekaże nieodpłatnie

— **instytucjom państwowym lub osobom prywatnym każdą ilość drewna opałowego**

Przedsiębiorstwo nie zapewnia środków transportu.

Drewno odbierać można codziennie w godz. 7—14, w **Zakładzie Stolarki Budowlanej PBP „Chemobudowa-Kraków" Kraków, ul. Klimeckiego 14 — Zabłocie.**

Informacje: tel. 66-71-00.

KRAKOWSKIE PRZEDSIĘBIORSTWO KONSTRUKCJI STALOWYCH I URZĄDZEŃ PRZEMYSŁOWYCH „MOSTOSTAL" KRAKÓW

OFERUJE mężczyznom pracę

W ZAWODACH:

- **spawacza elektrycznego** z aktualnymi uprawnieniami Urzędu Dozoru Technicznego typu Rs 1.1, Rs 3.2, Bs 1.1, Bs 2.2, Bs 3.2 oraz z uprawnieniami spawacza gazowego Rs 1.1, Rs 2.1, Rs 2.2
- **operatorów dźwigów samochodowych samojezdnych, gąsienicowych, wieżowych** z uprawnieniami kat. I i II
- **ślusarzy-monterów**
- **montera konstrukcji stalowych**
- **ślusarza**
- **kierowcy-mechanika**
- **kierowcy-operatora**
- **tokarza**
- **operatora-maszynisty lokomotywki spalinowej**
- **malarza konstrukcji stalowych**
- **elektromontera**
- **murarza-tynkarza**
- **hydraulika z upraw. spawacza gazowego**
- **malarza tapeciarza**

ORAZ

- **pracowników umysłowych** z wykształceniem wyższym budowlanym lub mechanicznym z praktyką
- **projektantów**
- **specjalistę ds. gospodarki elektroenergetycznej**
- **specjalistę ds. BHP**
- **instruktorów praktycznej nauki zawodu**
- **specjalistów** z praktyką zawodową w zakresie montażu konstrukcji stalowych, maszyn i urządzeń ze znajomością języka angielskiego

Zatrudni pracowników niewykwalifikowanych z możliwością zdobycia zawodu w ramach szkolenia wewnątrzzakładowego.

Przedsiębiorstwo gwarantuje wynagrodzenie indywidualne wg taryfikatora własnego, uwzględniające kwalifikacje oraz wkład pracy.

Dla pracowników zamiejscowych zakwaterowanie w hotelach pracowniczych, możliwość korzystania ze stołówek i bufetów.

Wszelkie świadczenia socjalne, wczasy, kolonie wycieczki itp.

Przedsiębiorstwo prowadzi roboty w kraju i za granicą.

Zgłoszenia i informacje — Kraków-Nowa Huta, ul. Ujastek, tel. 44-51-44, wewn. 219.

Dokumenty potrzebne do przyjęcia: dowód osobisty, książeczka wojskowa, świadectwo pracy, ostanie świadectwo szkolne i inne dokumenty stwierdzające kwalifikacje zawodowe.

◆ **W „Pamiętnikach i wspomnieniach"** usłyszymy fragmenty **„Notatnika aktora" Jana Kreczmara.** Kreczmar pisze w nich przede wszystkim o aktorach, reżyserach, twórcach teatru, z którymi zetknął się w swej pracy na scenach warszawskich zarówno przed jak i po wojnie. Są w nim także wspomnienia z okresu wojny. 2—6 IX, godz. 15 pr. II.

◆ **„Faszyzm i okupacje"** to tytuł trzech audycji I. Wiśniewskiej z udziałem **prof. Czesława Madajczyka**, autora książki pod tym samym tytułem. Prof. Madajczyk mówić bedzie o tym czym był faszyzm, jakimi metodami posługiwał się w różnych swoich fazach, w jaki sposób oddziałał na kulturę europejską. Przeprowadzone zostanie także porównanie różnych odmian faszyzmu i form oporu w wielu krajach. 2, 4, 6 IX, godz. 22.40 pr. III.

◆ **W niedzielnych „Wyprawach Czwórki" reportaż A. Russaka zatytułowany „Z Lamsdorfu do Łambinowic".** Opowie on o człowieku, który w czasie wojny przebywał w obozie w Lamsdorfie, a po wojnie już jako wójt powrócił do Łambinowic — miejsca, z którym wiązały go nieludzkie wspomnienia — aby być wśród tych, którzy pomagali jeńcom stalagu. 8 IX, godz. 12.30 pr. IV.

◆ **W „Klubie Trójki" program pod interesującym tytułem: „Czy nauczyciele lubią swoich uczniów"** Ta kwestia, z pozoru jedynie drugorzędna, ma ogromne znaczenie w procesie nauczania i

Tydzień w radiu

wychowania. O rozmaitych problemach nauczycieli, uczniów i rodziców będzie mówił psycholog i psychoterapeuta dr Leszek Mellibruda. 2 IX, godz. 20.45 i 21.45 pr. III.

◆ **Środowy „Wieczór muzyki i myśli" poświęcony zostanie Irenie Solskiej.** W nim: o burzliwym życiu wielkiej aktorki oraz o jej kontaktach z literackim środowiskiem Młodej Polski. 4 IX, godz. 20.20 pr. IV.

◆ **„Radio dzieciom"** proponuje w tym tygodniu słuchowisko oparte na znanej powieści **Kennetha Grahame'a, „O czym szumią wierzby".** 3—5 IX, godz. 19.30 pr. I.

Ciekawsze audycje muzyczne:

◆ **Bezpośrednie transmisje z odbywającego się w Poznaniu Festiwalu Muzyki Mieczysława Karłowicza.** W koncertach tych wystąpi WOSPRiT pod dyr. Jerzego Salwarowskiego z udziałem Konstantego Andrzeja Kulki. 5 IX godz. 20, 6 IX, godz. 20.30, 7 IX, godz. 20 pr. II.

◆ **We wtorkowej audycji „Głosy, instrumenty, nastroje"** nagrania **Bruce'a Springsteena** oraz piosenki w wykonaniu **Andrzeja Zauchy.** 3 IX, godz. 0.05 pr. II.

◆ **W cyklu „Płyta z gwiazdką"** zostanie zaprezentowany ostatni longplay nagrany przez legendarnego już **Carlosa Santanę.** 6 IX, godz. 22.30 pr. II.

◆ **„Nowości krajowej fonografii"** przyniosą w tym tygodniu nagrania **zespołu 2+1** pochodzące z drugiej strony płyty **„Video".** 6 IX, godz. 14 pr. II. (en)

Z sali koncertowej

Zakończenie ciekawych dni „Muzyki w starym Krakowie"

Kilka ostatnich imprez festiwalu „Muzyki w starym Krakowie" odwiedziłem z prawdziwą przyjemnością... W minionym tygodniu słuchałem jak muzykował pięcioosobowy zespół z Berlina Zachodniego o archaizującej nazwie „Musicalische Compagney". W krużgankach kościoła św. Katarzyny młodzi, a sympatyczni muzycy koncertowali w repertuarze włoskiej i niemieckiej muzyki barokowej. Z pełną aprobatą przyjmowałem przede wszystkim ich pasję i zaangażowanie, technicznie nieco mniej mnie zachwycali; lepsi w tym zespole byli „strunowcy" (zwłaszcza St. Stubbs, grający na antycznej chitarrone) niż „dętyści", którzy mieli wyraźne kłopoty z pokonywaniem trudności w opanowywaniu swych, niełatwych zresztą, partii na instrumentach takich, jak dulcjan i cynk.

W ubiegły piątek w kościele Bernardynów bardzo pięknie śpiewał „Kammerchor von St. Lorenz" z Norymbergi pod batutą Harmanna Harrassowitza. Najpierw włoski i niemiecki barok (Monteverdi, Schütz), potem — wespół już z instrumentalistami „Capelli Cracoviensis" i solistkami: Elżbietą Towarnicką (sopran) oraz Mariolą Kowalczyk (alt) — kantata „Z królestwa Pana" J. S. Bacha. Duża muzykalność wykonawców, brzmienie wyrównane (jedynie może nieco słabsze głosy wyższe), staranność realizatorska.

Ostatnimi akordami festiwalu rozbrzmiewały w minioną sobotę głosy „Poznańskich Słowików", czyli chóru chłopięco-męskiego ze stolicy Wielkopolski, pod dyrekcją Stefana Stuligrosza. Odbywał się ten finał festiwalu we wnętrzach bazyliki oo. Franciszkanów, wyróżniających się zresztą szczególnie korzystną akustyką.

Nasi poznańscy goście wystąpili z szerokim repertuarem: muzyka polska i obca od czasów średniowiecza, poprzez renesans, barok — aż po XX wiek, ze znamienitym „Agnus Dei" Pendereckiego na czele programu.

Podziwiałem wysoki kunszt chórowego śpiewu — u młodszych i starszych „słowików" — na tak wieloletnich szczytnych tradycjach w zespole tym osadzony: równość emisji, szlachetność, wycieniowanie barw, dynamiki, modulacji dźwięku — oraz wrażliwość i wyraz artystyczny. Godne to było zakończenie ciekawych dni „Muzyki w starym Krakowie" — podczas których tak wiele można było interesującego posłuchać, w tak licznych gronach publiczności się spotykać i tak sporo plotek o kłopotach organizatorów się dowiadywać... Tego ostatniego gospodarzom festiwalu — na rok przyszły — już oczywiście nie życzymy!

JERZY PARZYŃSKI

Komunikat PKP

Rejon Przewozów Kolejowych w Krakowie informuje, że w związku z pracami sieciowymi prowadzonymi na odcinku Wieliczka — Wieliczka Rynek w dniach 3 i 4 września br. w godz. od 9.20 do 13.30 nastąpią zmiany w kursowaniu niektórych pociągów pasażerskich i tak:

— na stacji Wieliczka kończą bieg:

poc. nr 4031 odj. z Krakowa Gł. godz. 9.20

poc. nr 431 odj. z Krakowa Gł. godz. 10.20

poc. nr 4033 odj. z Krakowa Gł. godz. 10.50

poc. nr 433 odj. z Krakowa Gł. godz. 12.20

— na stacji Wieliczka rozpoczynają bieg:

poc. nr 4032 odj. z Wieliczki Rynek godz. 10.12

poc. nr 432 odj. z Wieliczki Rynek godz. 10.55

poc. nr 4034 odj. z Wieliczki Rynek godz. 11.38

poc. nr 434 odj. z Wieliczki Rynek godz. 12.55

Komunikacji zastępczej nie przewiduje się. Za wprowadzone zmiany RPK w Krakowie przeprasza podróżnych. K-7163

Nowe zasady sprzedaży koron

Narodowy Bank Polski informuje, że z dniem 2 września br. będą obowiązywały następujące zasady i normy sprzedaży koron czechosłowackich osobom wyjeżdżającym do CSRS w celach prywatnych: przy wyjazdach zorganizowanych i leczniczych — 80 koron dziennie na osobę, maksymalnie do 1000 koron, a przy wyjazdach indywidualnych (na zaproszenie) — 80 koron dziennie na osobę, maksymalnie do 1000 koron, zaś w ruchu przygranicznym — 250 koron na osobę, co 90 dni.

Do końca br. łącznie na wszystkie rodzaje wyjazdów, zakupu koron można dokonać do maksymalnej kwoty 1000 koron na osobę, według ilości dni pobytu w CSRS i ww. stawek dziennych kieszonkowego. Dzieciom do lat 7 przysługuje połowa ww. norm i stawek.

co słychać...

Położony nad „pięknym i modrym Dunajem" Wiedeń należy do miast o największym w Austrii spadku ilości ludności. Wg przeprowadzonych ostatnio badań, liczba wiedeńczyków wynosi obecnie 1.531.000 osób, podczas gdy w 1971 r. 1.62 mln. Przypomnijmy, że w czasach monarchii austriackiej, na krótko przed I wojną światową Wiedeń był ponad 2-milionowym miastem. Główną przyczyną spadku liczby mieszkańców stolicy Austrii jest negatywny bilans urodzeń i zmniejszony napływ nowej ludności.

CO GDZIE kiedy?

2 WRZEŚNIA	Poniedziałek Stefana Juliana

TEATRY

Nieczynne.

KINA

Kijów 15.30 Gry wojenne (USA l. 12), 18 Być albo nie być (USA l. 15), 20.15 Zagadka nieśmiertelności (ang. l. 18). **Uciecha** 16 Miłość z listy przebojów (pol. l. 15), 18.15 Ballada o Narayamie (jap. l. 18), 20.45 Glina z Beverly Hills (USA l. 18). **Warszawa** 15.45 Szpital przemienienia (pol. l. 18), 17.45 Rok niebezpiecznego życia (austral. l. 15), 20 Klasztor Shaolin (Hongkong-chiń. l. 15). **Wolność** 15.30 Sprawa się rypła (pol. l. 15), 17.45, 20 Kobieta w kapeluszu (pol. l. 15). **Wanda** 15 Blues Brothers (USA l. 15), 17.30, 19.30 Pechowiec (fr. l. 18 — przedpremierowy), 21.30 Glina z Beverly Hills (USA l. 18). **Mł. Gwardia** 15.45 Komandosi z Nawarony (ang. l. 15), 18 Życie rodzinne (pol. l. 18), 20 Czas dojrzewania (pol. l. 15). **Wrzos** (ul. Zamojskego 50) 16 Powrót Mechagodzilli (jap. l. 12 — pożegnanie z filmem), 17.45 ET (USA b.o.), 20 Alabama (pol. l. 18). **Świt** (os. Teatralne) 15.30 Powrót Mechagodzilli (jap. l. 12 — pożegnanie z filmem), 17.30 Spokojnie to tylko awaria (USA l. 15), 20 Vabank II czyli riposta (pol. l. 15). **Mała sala** 14.45, 17.15 Poszukiwacze zaginionej arki (USA l. 12), 19.45 Sąsiedzi (pol. l. 15). **Światowid** (os. Na Skarpie) 15.15 Powrót Jedi (USA l. 12), 17.45 Seksmisja (pol. l. 15), 20 Miasto kobiet (wł. l. 18). **Ugorek** (os. Ugorek) 15.15 Tajemnica starego ogrodu (pol. b.o.), 17.15, 19.30 Christine (USA l. 18). **Mikro** (ul. Dzierżyńskiego) Przegląd filmowy — Szli na zachód osadnicy: 16 Grzech Antoniego Grudy (pol. l. 15), 18 Amnestia (pol. l. 15), 20 Rok spokojnego słońca (pol. l. 15). **Związkowiec** (ul. Grzegórzecka) 15.45, 18, 20.15 Superman III (USA l. 12). **Sfinks** (ul. Majakowskiego) 16, 18, 20 Westerplatte (pol. l. 15). **Pasaż** (Pasaż Bielaka) 15, 17 Seksmisja (pol. l. 15), 19 Wilczyca (pol. l. 18). **Wisła** (ul. Gazowa) 15.30, 18 Zazdrość i medycyna (pol. l. 15). **Rotunda** (ul. Oleandry) 20 DKF: Niewinni święci (hiszp.). **Kultura** (Rynek Gł. 27) 9.30, 11.45, 16, 18 Wejście Smoka (USA-Hongkong l. 18), 14, 20 Star '80 (USA l. 18).

WYSTAWY MUZEA

Wawel — komnaty (pon. niecz.). **Muzeum Lenina, ul. Królowej Jadwigi 41:** Mieszkanie Lenina; Lenin, Liebknecht, Luksemburg — bojownicy robotniczej sprawy (pon. wt. 9—15), **w Poroninie** (pon. wt. 8—16 wst. wol.), **w Białym Dunajcu** (pon. wt. 9—16 wst. wol.). **Muzeum Historyczne** (niecz.). **Muzeum Narodowe** — Oddziały, **Sukiennice:** Galeria polskiego malarstwa i rzeźby (pon. 10—16, wt. niecz.). **Czartoryskich,** św. Jana 19: Zbiory Czartoryskich (pon. wt. 10—15.30). **Archeologiczne,** Poselska 3: Starożytność i średn. Małopolski, Pradzieje N. Huty, Mumie egip. w świetle promieni X (pon. 9—14, wt. 14—18). **Kościół św. Wojciecha,** Rynek Gł.: Dzieje Rynku Krakowskiego (pon. wt. 9—16). **Etnograficzne,** pl. Wolnica 1: Polska kultura lud., 650 lat miasta Kazimierza (pon. 10—18 wst. wol., wt. niecz.). **Rydlówka,** Tetmajera 28 (niecz.). **Międzynarod. Salon Fotografii,** ul. Boh. Stalingradu 13: Venus '85 cz. I (pon. wt. 9—19). **Ośrodek Teatru Cricot 2,** Kanonicza 5: Witkacy i Teatr Cricot 2 (pon. wt. 11—15). **Galeria, ul. Floriańska 34:** Wyst. ze zb. własnych (pon. wt. 11—19). **Galeria „Inny Świat",** Floriańska 37: K. Skórczewski — grafika (pon. wt. 12—18). **Galeria „Plastyka",** pl. Szczepański 5: Malarstwo, rzeźba, tkanina (pon. wt. 10—18). **Galeria Desy,** św. Jana 3: Wyst. ze zb. własnych (pon. wt. 11—18). **Galeria Plakatu,** Desa, ul. Stolarska 8—10 (pon. wt. 11—18).

DYŻURY

Pogot. RO, tel. [illegible] 999. **Tel. Ochrony Środowiska** 21-33-64. **Pogot. Ratunk.** (tylko wypadki i nagłe zachorowania) Łazarza 14: wypadki, tel. 999, zachorowania i przewozy 22-29-99, Rynek Podgórski 2: 66-69-99, ul. Teligi 6: 55-50-99, Krowodrza, ul. Piastowska 32, 33-39-99, ul. Białoprądnicka 8, 34-37-15, Nowa Huta 44-49-99, Lotnisko Balice 11-19-99, Niepołomice: 21-02-09, dla m. Niepołomic 198, Iwanowice 99, Skawina 76-14-44, dla m. Skawiny 999, Wieliczka: 78-38-66, 22-23-54, alarmowy 999.

Chir. Kopernika 21. **Urolog.** Prądnicka 35. **Laryng.** Nowa Huta, **os.** Na Skarpie 65. **Okulist.** Witkowice. **Chir. dziec.** Prokocim. **Neurologia** oraz inne oddziały szpitali wg rejonizacji.

Inf. Służby Zdrowia: tel. 22-05-11 (całą dobę). **Punkt Inf. Aptecznej,** tel. 11-07-65 (8—15). **Inf. Toksyk.** Kopernika 26, tel. 11-99-99. **Spółdzielczy punkt pediatr. i kardiolog.** tel. 22-25-66, 22-31-38 (15.30—22). **Wizyty domowe lekarzy,** tel. 66-80-00 (9—21.30). **Krak. Tow. Świadomego Macierzyństwa,** Młodz. Poradnia Lekarska, ul. Boh. Stalingradu 13, tel. 22-78-08 (9—18). **Poradnia dla młodzieży, Tow. Rozwoju Rodziny,** ul. Dietla 90, IV p., tel. 22-28-72, porady psych., seks., ginek. (czw. 15—20). **Telefon Zaufania** 33-71-37 (16—22). **Telefon Zaufania dla Narkomanów** 34-08-08 (8 — 19). **Młodzieżowy Telefon Zaufania** 988 (14—19). **Telefon dla Rodziców** 22-02-16 (14—18). **Ośrodek Informacji Inwalidów,** ul. 1 Maja 5, tel. 22-28-11 (pon., śr. 15—17). **Inf. Kult.** KDK, Rynek Gł. 27, p. 37, tel. 22-32-65 (13—17). **Pomoc Drogowa PZMot.,** ul. Kawiory 3, tel. 37-55-75, 37-48-92 (7—22), al. Planu 6-letniego 154, tel. 44-17-60 i 44-16-32 (piąt. 7—22). **Pogotowie Techniczne „Polmozbyt",** al. Pokoju 81 tel. 48-00-84 (6—22). **Liga Kobiet Polskich,** Karmelicka 9, II p., **porady prawne** (śr. 15—17), **poradnia rodzinna,** tel. 22-54-74 (pon. piąt. 16—19). **Inf. o usługach „Eureka",** Dom Towarowy, Wiślna, tel. 22-98-22, wewn. 38 (10—15.30).

APTEKI

Rynek Gł. 42, tel. 22-23-71, Długa 88, tel. 33-42-90, Krakowska 1, tel. 66-23-21, Pstrowskiego 98, tel. 66-69-50, Kozłówek — pawilon, tel. 55-51-87, Kazimierza Wielkiego 117, tel. 37-44-01, Nowa Huta — al. Rewolucji Październikowej 6, tel. 44-17-10. Centrum A, tel. 44-17-36.

różne

Zoo (Lasek Wolski) od 9 do zmroku

Ogród Botaniczny (ul. Kopernika) 9—18, szklarnie 10—14

Wesołe miasteczko (Błonia Krakowskie) codz. 11—21

Rejsy statkiem po Wiśle do Bielan codz. 9, 11, 13, 15, 17

RADIO

PROGRAM I

Wiadomości: 16, 18, 19, 20, 22, 23, 0.01.

16.05 Muzyka i aktualności. 17.30 Przygoda z piosenką: K. Katona. 18.20 Jazz i piosenka — Koncert dnia. 19.30 „Przedziwna historia o helskich dzwonach" — słuch. 20.15 Koncert życzeń. 20.40 Pomagając dzieciom, pomagasz sobie. 20.45 St. Lem: „Prowokacja" — fragm. 21.05 Kronika sportowa. 21.15 T. Wroński i Wł. Szpilman grają klasyków. 22.05 Zbliżenia. 22.20 Koncert bez biletu — od filmu do kabaretu. 23.25 Dla tych, co nie lubią rocka.

PROGRAM II

Wiadomości: 17, 21.15, 0.50.

16.00 Międzynarodowy Rok Muzyki Bacha i Haendla. 16.50 J. Mazaria „Kolabo-song" — fragm. **17.05—18.30 Kraków na antenie:** 18.00 Co niesie dzień — wyd. popołudniowe. 18.30 Wakacyjny Klub Stereo. 19.30 Wieczór w Filharmonii. 21.20 Wieczorne refleksje. 21.30 **—1.00 Wieczór literacko-muzyczny:** 21.30 Nagranie wiecz. 21.40 Studio Form Dokumentalnych: T. Ostojski — „Przed pożarem na Warmii i Mazurach" — słuch. dok. 22.10 Słuchajmy razem. 23.00 W. Zalewski — „Pożegnanie twierdzy" — fragm. 23.20 Koncert polski. 24.00 Głosy, instrumenty, nastroje.

PROGRAM III

Wiadomości: 16, 17, 18, 22.05.

16 Zapraszamy do Trójki. 17.30 Polit. dla wszystkich. 18.05 Inf. sport. 19 Codz. pow. w wyd. dźwięk.: H. Sienkiewicz — „Potop". 19.30 Trochę swinga... 19.50 A. Perria: „Okrutni Sforzowie". 20 Katalog nagrań. 20.45 Klub Trójki: Czy nauczyciele lubią swoich uczniów. 21 Trzy kwadranse jazzu. 21.45 Klub Trójki (2). 22.15 Lubię szum starej płyty: Warszawo, piękna Warszawo! 22.45 Faszyzm i okupacje. 23 Zapraszamy do Trójki. 23.50 A. Banach — „Jak kochać i nie zabić".

PROGRAM IV

Wiadomości: 17, 19.30, 23.

16.10 Spotkanie z pios. radz. 16.30 Widnokrąg: Tropami pewnych maksym. 17.05 Primadonna stulecia: M. Callas. 18.00 Radiowy poradnik językowy. 18.10 Piosenki starej Warszawy. 18.40 Studio ekspertów. 19.35 Piosenki — przeboje. 19.55 W trosce o przyszłość. 20.20 Wieczór muzyki i myśli: Szkoła. 22.00 Akademia muzyki dawnej. 23.00 Liryka nutami zapisana. 23.30 Ekonomia na co dzień. 23.55 Kalendarz radiowy.

TELEWIZJA

PROGRAM I

16.25 Program dnia, DT — Wiadomości

16.30 Dla młodych widzów: Encyklopedia TDC — Ziemia

16.55 Dla dzieci: Zwierzyniec

17.20 DT — Wiadomości

17.30 „Stawka większa niż życie" (1) — „Wiem, kim jesteś" — serial sensacyjny TP

18.25 Echa stadionów

18.50 Wystąpienie ambasadora nadzwyczajnego i pełnomocnego Socjalistycznej Republiki Wietnamu

19.00 Dobranoc: „Jak koziołek ratował ziemię"

19.10 Laboratorium — Aureola

19.30 Dziennik telewizyjny

20.00 Wieczór z Wietnamem

20.15 Teatr Telewizji: Jean Racine — „Fedra"

21.45 Żniwa '85

21.55 DT — Komentarze

22.15 Był taki bal — progr. publicystyczny

22.50 Magazyn literacki Pegaza

23.25 DT — Wiadomości

PROGRAM II

17.25 Program dnia

17.30 Zacznijmy od poniedziałku

18.00 ABC — teleturniej językowy

18.30 Kronika (Kr.)

19.00 Spotkanie z Libią (1)

19.30 Dziennik telewizyjny

20.00 Spotkanie z Wietnamem

21.15 Mój głos w naszej sprawie

21.30 Spotkanie z Libią (2)

22.00 „Kto kocha, nie zabija" — brazyl. serial obycz.

23.10 DT — Wiadomości

UWAGA!

Za zmiany w ostatniej chwili wprowadzone w programie teatrów, kin, radia i telewizji — redakcja nie bierze odpowiedzialności.

DUŻY LOTEK

Losowanie 1

12, 14, 19, 23, 27, 46, dod. 31

Losowanie 2

1, 21, 23, 32, 38, 49

Wpadł na mnie człowiek z przygarbionymi ramionami i długimi, siwymi włosami, który przeprosił pytając, czy w życiu nie jest naprawdę ważne mieć prawdziwych przyjaciół, bo w interesach możemy posiekać się na kawałki, ale później śmiać się z tego, ponieważ przyjaźń znaczy więcej niż pieniądze, rozumiemy się, prawda? W tym życiu, gdy je podsumować, mamy jedynie ich, no nie, przyjaciół, prawdziwych przyjaciół.

— Dobrze że to się skończyło, w branży meblowej przynajmniej wszyscy wiemy, że jesteśmy wrogami — powiedział Beevers w rollsie jadącym na Berkley Square.

— Ich pokolenie wykorzystało fakt, że publiczność była jak owce — odezwał się Lou Nicholas. — Ma się wrażenie, że wszyscy poślubili tę samą kobietę. Ten, który siedział przy mnie, showbiznesmen ze starej szkoły, Chryste Panie, miał gębę, która uniosłaby koło zapasowe. Wierzyć się nie chce, że tacy trzymali w stalowym uścisku gusta publiczności, prawda?

Siedział z nią z tyłu, a ja z przodu przy Beeversie. Życie wygląda z rollsa odrobinę inaczej. Nawet w nocy ludzie gapią się przez okna, żeby zobaczyć, kim są znakomitości w środku. Chyba można to polubić.

„U Kirstiego", nowy modny lokal, był taki jak wszystkie modne lokale przed nim — z ogłuszającą muzyką rockową, niewiele tylko głośniejszą od huku drapacza chmur, który wali ci się na globus z gogusiami i ich modelowymi lalami ocierającymi się o najnowsze gwiazdy muzyki pop, których nikt nie ma czasu słuchać, zanim zdąży upłynąć ich miesiąc sławy, i z alkoholami po cenach, które pokryłyby dług hipoteczny.

Nie wiem jak się nazywał nowy modny taniec, który tu tańczono, może wirus, może świrus, w każdym razie była to zwykła zbiorowa epilepsja.

Jednak najbardziej liczyły się pieniądze.

„Jesteście państwo członkami?"

„Nie, ale tu jest dycha na piwo".

„Jesteście członkami".

„Szampan? Piętnaście funtów za butelkę? Na początek prosimy dwie."

Pani Beevers chciała tańczyć. Na ten taniec pan Beevers wyznaczył jej partnera Lou Nicholasa. Zaraz po ich odejściu do tańca — połamańca, osłonił usta dłonią i przysunął twarz do mojego lewego ucha.

— Cholerny Żyd! — wrzasnął poufale. Cofnął się żeby zobaczyć moją twarz. — Choćmy pogadać do toalety — ryknął.

Dopiłem swój kieliszek „szamponu" i pozwoliłem mu się poprzepychać, żeby wywiódł nas z tłumu.

— Robią te lokale jak nowe — powiedział, rozglądając się po toalecie. Były tu trzy umywalki, wszystkie z mydłem. — No dobra, Jim, niech mi pan powie o najgorszym.

— Panie Beevers, w pracy wyznaję zasadę, że ten kto płaci, powinien wiedzieć wszystko, co wiem ja. Tylko że nie zawsze są to dobre wieści. Przekonałem się, że ludzie często żałują, kiedy im je przekażę.

— Niech pan wali — rzekł, głośno przełykając ślinę, z miną tak radosną, jak gość, który podsłuchał, że żona zamawia bezsmakowy środek owadobójczy. — Przede wszystkim przestańmy sobie mydlić oczy, panie Beevers, ktoś próbuje nastraszyć pana i żonę. Thornton zaczął to, bo mu trochę odbiło i winił pana za powstrzymanie go od zgłoszenia się na policję. Potem włączył się ktoś drugi i założę się, że nie Manders. Jeżeli pan chce, żebym go złapał muszę wiedzieć, co jest grane.

— Z Mandersem nie można być pewnym na sto procent. Możliwe...

— Ale nieprawdopodobne. Nie oszukujmy się, panie Beevers. Thornton powiedział żonie, że pan się w coś wplątał. Manders twierdzi, że pana wspólnik ma szajkę opiekunów, rozumie pan obstawę, goryli oprychów, gangsterów. Wspomniał też o jakichś sklepach.

— To żadna tajemnica mamy kilka sklepów z książkami... no, dobrze, po co ukrywać, sklepów z wydawnictwami pornograficznymi. Ci tak zwani opiekunowie to chyba ludzie, którzy te sklepy prowadzą. Rzeczywiście, nie całkiem przypominają wikariuszy bez przydziału. Ale wszystko sprzedawane jest z lady, Jim, to umiarkowane porno, nic mocnego. Brat Thornton był świętoszkiem. Kiedy w „Daily Mirror" zaczęli zamieszczać gołe piersi, to przestał kupować tę gazetę.

— Manders powiedział mi, że słyszał pańską kłótnię z żoną o Lou Nicholasa... miał pan powiedzieć, że żona go ośmiela, czy tak?

Przestał mi patrzeć w oczy. Do toalety weszło dwóch młodych elegantów i zwróciło wielkiej demokracji ścieków kilka litrów płynu. Udawaliśmy, że myjemy ręce, póki nie wrócili z rykiem do piekiełka.

— To prawda, — odparł. Pochwycił moje spojrzenie w lustrze i spuścił oczy. — Jim... to nie jest... cóż, mam pięćdziesiąt dwa lata, a ona dwadzieścia osiem... nie można mnie tak winić że się denerwuję, kiedy widzę, jak młodsi mężczyźni zalecają się do niej. Tak jak mówiłem, cierpię, bo nie czuję się bezpiecznie.

Próbował się uśmiechnąć.

— Żona ma dwadzieścia osiem lat? Taki wiek podał anonimowy rozmówca dziewczynie z zakładu pogrzebowego. A pan mówił mi, że żona ma dwadzieścia sześć.

(Ciąg dalszy nastąpi) (30)

„ECHO KRAKOWA" — DZIENNIK Robotniczej Spółdzielni Wydawniczej „Prasa-Książka-Ruch", ul. Wiślna 2. REDAKTOR NACZELNY: Andrzej Magdoń. ADRES REDAKCJI: „Echo Krakowa", ul. Wiślna 2, 31-007 Kraków („Echo Krakowa"), skrytka pocztowa 64, 30-960 Kraków. Telefony centr.: 22-75-88, redaktor naczelny: 22-46-78, zastępca redaktora naczelnego: 22-94-99, sekretarz odpowiedzialny: 22-39-23, dział informacyjno-publicystyczny: 22-19-48, 22-11-87 i 22-51-11, dział łączności z czytelnikami: 22-89-87, dział sportowy: 22-92-32, dział depeszowy: 11-18-33. Biuro Ogłoszeń: 22-70-89. WYDAWCA: Krakowskie Wydawnictwo Prasowe RSW „Prasa-Książka-Ruch" ul. Wiślna 2. DRUK: Prasowe Zakłady Graficzne RSW „Prasa-Książka-Ruch" Kraków, al. Pokoju 3. Nr indeksu: 0137-9011. Prenumeratę ze zleceniem za granicę przyjmuje Centrala Kolportażu Prasy i Wydawnictw RSW „Prasa-Książka-Ruch", ul. Towarowa 28, 00-958 Warszawa, konto: XV, Oddział NBP, Warszawa, nr 1153-201045-139-11. Szczegółowych informacji o prenumeracie zagranicznej i krajowej udzielają wszystkie oddziały RSW „Prasa-Książka-Ruch" oraz urzędy pocztowe. Prenumeratorzy indywidualni w miastach dokonują wpłat na poszczególne kwartały bieżącego roku. TELEFONY DYŻURNE służące do przekazywania informacji do nr bieżącego (w godz. 7.30—10): 22-19-48, Centr.: 22-75-88, wewn. 128.

1 2 3 4

Lech Piasecki mistrzem świata!

POLSKIE kolarstwo, cały polski sport, święci wspaniały triumf dzięki zwycięstwu Lecha Piaseckiego w sobotnim wyścigu o mistrzostwo świata we Włoszech. Mamy trzeciego w historii mistrza świata w kolarstwie, po Ryszardzie Szurkowskim, który tytuł wywalczył w 1973 r. w Barcelonie i Januszu Kowalskim, który był pierwszy w Montrealu w 1974 r.

Na trudnej trasie w Gavera del Montello wśród grona znakomitych rywali polski kolarz, zwycięzca tegorocznego Wyścigu Pokoju, wykazał wielką klasę. Jechał długi czas spokojnie, w peletonie, ale cały czas kontrolował przebieg walki i cały czas uważał aby rywale nie uciekli. W końcowej fazie zorganizował skuteczną ucieczkę, potem zaś, już przed samą metą, popisał się wspaniałym finiszem, tak szybkim, tak skutecznym, że rywale nie mieli żadnych szans nawiązania walki z Polakiem.

Po zwycięstwie Piaseckiego, był on oblegany przez dziennikarzy całego świata, szczególnie z pism włoskich. Pytano go najczęściej czy ma zamiar podpisać kontrakt na występy zawodowe. Piasecki odpowiedział, że chciałby się ścigać z zawodowcami w Tour de France i innych sławnych imprezach, ale to czy dojdzie do takiej ewentualności zależy od trenera, działaczy PZKol i polskich władz sportowych. Ryszard Szurkowski mówił, że dobrze by było gdyby sukces Piaseckiego został wykorzystany właśnie w ten sposób, aby tego bardzo utalentowanego zawodnika puścić na szerokie wody, dać mu szanse — teraz w szczycie sportowej kariery — walki wśród zawodowców. *„W kolarstwie amatorskim Leszek osiągnął wszystko* — mówił R. Szurkowski — *dobrze by było dać mu szanse walki z zawodowcami”*. Podobną opinię wyraził prezes PZKol — Zbigniew Rusin, ale zastrzegł się, iż ostateczne decyzje należą do GKKFiS.

Lech Piasecki urodził się 13 listopada 1961 r. w Poznaniu. Jest zawodnikiem Orląt w Gorzowie Wielkopolskim, gdzie trenuje pod opieką Mieczysława Szurko. Ma 179 cm wzrostu, waży 69 kg. Jest żonaty i ma 12-miesięczną córeczkę. Z zawodu jest mechanikiem.

Na Suchych Stawach:

„Kopa do przodu i biegiem”

HUTNIK — START Bałuty 0:0. Sędziował p. **Klaus Kubanek** z Katowic.

HUTNIK — Kocoń — Słowakiewicz (od 80 min **Kil**), **Kot, Śmiałek, Dybczak — Sysło, Walankiewicz, Putek, Bargieł** (od 64 min **Bereziecki**) — **Szczecina, Wójcik.**

Mecz o II-ligowe punkty w piłkarskiej lidze, zawody na Suchych Stawach a więc boisku Hutnika, która to drużyna, według przedsezonowych zapowiedzi, pragnie ubiegać się o awans do ekstraklasy. Przeciwnikiem gospodarzy był łódzki Start Bałuty nie mający ani tak wysokich, jak gospodarze, aspiracji, ani tak — teoretycznie — dobrych, „z nazwiskiem” zawodników jak choćby kandydat na kadrowicza — Putek, czy powołany do młodzieżowej reprezentacji — Słowakiewicz, jak kilku innych graczy mających na piłkarskim rynku niezłą markę. Wszystko wskazuje więc na to, że gospodarze osiągną łatwe i przekonywające zwycięstwo, tym bardziej, że i arbiter jest po ich stronie, szereg jego decyzji mocno krzywdzi łodzian, a jedna — przyznanie rzutu wolnego pośredniego z kilkunastu metrów od bramki — zaskakuje wszystkich, nawet zwolenników Hutnika, nikt bowiem — poza sędzią — nie dopatrzył się przewinienia piłkarzy Startu, które by kwalifikowało się do takiej kary.

Wszystkie teoretyczne rozważania i horoskopy wzięły jednak w łeb, gdy przyszło do boiskowej walki. Goście nastawili się na grę obronną i trudno im się dziwić. Murowali więc dostęp do własnej bramki, nierzadko pod bramką Ossowskiego było 8—9 zawodników Startu. Od czasu do czasu inicjowali tylko kontrataki, raczej dla odesłania piłki spod własnej bramki niż z myślą o zdobyciu gola (dwie dobre okazje zmarnowali Kasperkiewicz i Gajewski).

Krakowianie powinni byli liczyć się z taką grą przeciwników. W praktyce okazało się, iż tego nikt nie przewidział. **Szarpali się więc hutnicy, atakowali bez ładu i składu, chaotycznie „na palę”, byle do przodu, byle do bramki rywali.** Atakowali głównie środkiem boiska, znakomicie ułatwiając zadanie obrońcom łódzkim, którzy spokojnie i dość pewnie te akcje likwidowali. Kilka dogodnych pozycji strzeleckich zmarnowali kolejno — Bargieł, Sysło, Wójcik, Szczecina, Putek i Walankiewicz.

Widowisko sobotnie było nad wyraz kiepskiej klasy, szczególnie ze strony hutników. Zupełnie niewidoczny był Szczecina, fatalnie grali Putek, Sysło, inni też nie lepiej. A co najgorsze, w poczynaniach zespołu krakowskiego nie było widać żadnej myśli przewodniej, żadnej taktyki. Grali tak jak się gra na Błoniach „kopa do przodu i biegiem”. Tyle że na Błoniach bawią się amatorzy, tu grali zawodowcy i to biorący duże pieniądze za swą pracę. I dali widzom piłkarski bubel, jak sądzę odstraszając skutecznie sporo ludzi od dalszego przychodzenia na mecze Hutnika. (jl)

I LIGA

Lech — Górnik Wałbrzych 2:2, Motor — Śląsk 2:0, Zagłębie Sosnowiec — ŁKS 0:4, Górnik Zabrze — Bałtyk 4:0, Widzew — Stal 1:0, Legia — Zagłębie Lubin 3:0, Pogoń — Ruch 2:2, Lechia — GKS Katowice 0:0.

1.	Widzew	7	11	11— 4
2.	Ruch	7	11	13— 7
3.	Górnik Z.	7	10	22— 6
4.	Legia	7	10	13— 8
5.	Lech	7	8	8— 6
6.	ŁKS	7	7	11—10
7.	Górnik W.	7	7	10— 9
8.	Pogoń	7	7	9—11
9.	Zagłębie S.	7	7	9—14
10.	Śląsk	7	6	11—11
11.	Stal	7	6	7— 7
12.	Katowice	7	5	6—11
13.	Bałtyk	7	5	8—15
14.	Zagłębie L.	7	4	3— 8
15.	Lechia	7	4	7—13
16.	Motor	7	4	6—14

II LIGA

GRUPA I

Piast Gliwice — Chrobry 3:1, Zawisza — Zagłębie Wałbrzych 2:1, Szombierki — Radomiak 0:0, Odra Opole — Moto Jelcz 2:2, Gwardia Warszawa — Odra Wodzisław 0:1, Stal Stocznia — Ślęza 1:0, GKS Jastrzębie — Olimpia 0:0, Dozamet — Arka 3:0. W tabeli prowadzą **Odra Wodzisław** i **Olimpia** po 8 pkt.

GRUPA II

Hutnik — Start 0:0, Ursus — Wisła 0:1, Broń — Polonia 0:3, Korona — Igloopol 2:0, Jagiellonia — Resovia 1:0, Włókniarz — Stal Stalowa Wola 3:2, Olimpia Elbląg — Błękitni 0:3, Górnik Knurów — Unia 3:1.

1.	Górnik	5	8	10— 5
	Polonia	5	8	10— 5
3.	**WISŁA**	5	8	6— 4
4.	Jagiellonia	5	7	5— 2
5.	Broń	5	6	6— 5
6.	Korona	5	6	5— 4
7.	**HUTNIK**	5	5	8— 3
8.	Resovia	5	5	3— 3
9.	Start	5	5	6— 7
10.	Igloopol	5	5	4— 5
11.	Włókniarz	5	4	5— 5
12.	Błękitni	5	3	4— 5
13.	Unia	5	3	6— 9
14.	Olimpia	5	3	5— 8
15.	Stal	5	3	4—11
16.	Ursus	5	1	1— 7

1:0 Wisły z Ursusem

PIŁKARZE krakowskiej **Wisły** uzyskali w wyjazdowym meczu kolejne punkty II-ligowe zwyciężając Ursusa 1:0 (0:0). Zwycięskiego gola dla zespołu krakowskiego strzelił **Jacek Bzukała** w 56 min. zawodów.

Przewaga krakowian była chwilami dość spora, ale w parze z tym nie szła skuteczność strzelecka wiślaków.

Bogdan Szczecina (na zdjęciu w środku) był w sobotnim meczu piłkarzy Hutnika ze Startem zupełnie niewidoczny. Ten skuteczny i bojowy w poprzednim sezonie napastnik grał wolno, ospale i nie stanowił żadnego zagrożenia dla bramkarza zespołu łódzkiego.

Fot. JADWIGA RUBIŚ

A teraz do „paki”?

WAWEL — **STAL RZESZÓW** 0:1 (0:0). Bramkę strzelił **Sroczyński** w 66 min. gry. Sędziował **Władysław Kijak** ze Stalowej Woli zupełnie nie reagując na brutalne zagrania zawodników obu zespołów.

WAWEL: Bulek — **Józefiak, Wojtowicz, Bieszczad, Tyński — Wiacek, Biernacik** (od 30 min. **Janik**), **Panek, Słowik** (od 76 min. **Kaczówka**) — **Świętek, Migdał.**

Dwa tygodnie temu, po zwycięstwie nad Cracovią piłkarze Wawelu dostali ekstra premie i po kilka dni urlopu. Za wczorajszy występ przeciwko Stali powinni pójść do „paki”, zagrali bowiem skandalicznie słabo. Rywale, prowadzeni przez trenera Leszka Ćmikiewicza byli zespołem „do ogrania”. Tyle, że wojskowi rozegrali mecz zupełnie bez ładu i składu, a kilka przypadkowych dogodnych sytuacji podbramkowych zaprzepaścili. Stal grała także bardzo kiepsko, ale raz udała się jej akcja — Szeliga ograł dwóch krakowian, podał do Sroczyńskiego, który minął obrońców i strzelił do siatki obok wybiegającego Bulka.

Mecz mało przypominał zawody piłkarskie. Więcej było w nim polowania na kości, fauli, wolnoamerykanki niż futbolu. (l)

Wisłoka Dębica — Polna Przemyśl 1—0 (1—0), Izolator Boguchwała — Glinik Gorlice 1—0 (1—0), Start Nowy Sącz — Sandecja Nowy Sącz 1—3 (1—2), Zelmer Rzeszów — Cracovia 2—0 (1—0), Czuwaj Przemyśl — Garbarnia 1—1 (0—1) (bramka Putaj), Tarnovia — Karpaty 2—2 (1—1).

1.	Zelmer	5	7	8— 5
2.	**GARBARNIA**	5	7	8— 7
3.	Izolator	5	6	7— 4
4.	Glinik	5	6	4— 2
5.	Sandecja	5	6	8— 7
6.	Stal	5	6	3— 3
7.	**CRACOVIA**	5	5	8— 5
8.	**WAWEL**	5	5	7— 6
9.	Tarnovia	5	5	6— 6
10.	Czuwaj	5	5	5— 5
	Wisłoka	5	5	5— 5
12.	Polna	5	4	2— 3
13.	Karpaty	5	3	6— 9
14.	Start	5	0	3—13

ZE ŚWIATA

SOEDERTAELJE. Zakończyły się tu mistrzostwa świata w podnoszeniu ciężarów. Generalny sukces odnieśli **Bułgarzy**, którzy zdobyli 9 medali, w tym sześć złotych. Polacy osiągnęli tylko dwa brązowe medale.

CHERBOURG. **Polskie** koszykarki pokonały Belgijki 74:60.

BRUKSELA. Podczas memoriału Ivo van Damma **Marian Kolasa** wygrał skok o tyczce rezultatem 5,75 m. Zwycięstwem **Krzysztofa Wesołowskiego** zakończył się bieg na 3 km z przeszkodami. Polak uzyskał drugi w tym roku na świecie czas — 8.11,04 min.

KOBE. Podczas Uniwersjady Polka — **Małgorzata Nowak** zdobyła złoty medal w siedmioboju lekkoatletycznym uzyskując 6 616 pkt. Brązowy medal zdobył **Stanisław Jaskułka** w skoku w dal — 7,99 m.

SPRINGFIELD. Turniej siatkarzy o Puchar USA zakończył się zwycięstwem zespołu narodowego **Stanów Zjednoczonych**, który w finale po ogromnie zaciętej walce pokonał ZSRR 3:2 (15:13, 13:15, 12:15, 15:7, 15:7).

BDARDFORD. Finał światowy żużlowych mistrzostw świata wygrał **Erik Gundersen** z Danii przed swym rodakiem Hansem Nielsenem i Samem Ermolanko z USA.

RICCIONE. Podczas zawodów lekkoatletycznych **Tadeusz Ślusarski** wygrał skok o tyczce rezultatem 5,30 m.

Dobry start mistrzyń Polski

SZCZYPIORNISTKI ekstraklasy zainaugurowały w sobotę rozgrywki. W pierwszej kolejce nie zanotowano większych niespodzianek. Mistrzynie Polski — **Cracovia** — grały spotkania w Gdańsku z beniaminkiem — Startem — i, zgodnie z oczekiwaniami, zwyciężyły bez większych kłopotów, obejmując przodownictwo w tabeli. W sobotę podopieczne Edwarda Surdyki zaczęły z dużym impetem i już w pierwszej połowie uzyskały wyraźną przewagę 6 bramek, by w drugiej części spotkania zagrać już „na luzie” i wygrać ostatecznie 21:16 (12:6).

Wczoraj pierwsza połowa w wydaniu mistrzyń była ospała, grały niedokładnie, gubiły piłkę, strzelały niecelnie i Start prowadził do przerwy różnicą 3 goli. W drugiej połowie krakowianki „wzięły się w garść” i wygrały mecz 23:19 (10:13). Najwięcej bramek dla zwyciężczyń strzeliły: w sobotę — **Tomaszewska** (8), a w niedzielę — **Golik** (7).

Pozostałe wyniki: Pogoń — Skra 30:28 i 24:23, Ślęza — Ruch 25:20 i 20:20, AZS Katowice — AZS Wrocław 21:22 i 20:21, Zgoda — Start Elbląg 36:26 i 21:22.

1.	**CRACOVIA**	2	4	44—35
2.	Pogoń	2	4	54—51
3.	AZS Wr.	2	4	43—41
4.	Ślęza	2	3	45—40
5.	Zgoda	2	2	57—48
6.	Start E.	2	2	48—57
7.	Ruch	2	1	40—45
8.	AZS Kat.	2	0	41—43
9.	Skra	2	0	51—54
10.	Start Gd.	2	0	35—44

Z KRAJU

ZAKOPANE. Rozegrano tu dwa konkursy skoków narciarskich o „Góralski kapelusz”. Wygrał trofeum **Janusz Duda** z Wisły Gwardii przed Tadeuszem Bafią z tego samego klubu. Wśród juniorów zwyciężył **Bogdan Papież**, też z Wisły-Gwardii, a wśród juniorów młodszych **Andrzej Ogórek** z zakopiańskiego Startu.

SOPOT. Podczas zawodów lekkoatletycznych **Wanda Panfil** z Lechii Tomaszów Mazowiecki ustanowiła rekord Polski w biegu na 5 km — 15.43,62 min. **Leszek Woderski** z bydgoskiego Zawiszy rzucił młotem na odległość 74,36 m.

KATOWICE. Hokeiści II-ligowego zespołu czechosłowackiego **TJ Havirzowo** pokonali GKS Tychy 5:2.

KATOWICE. Na 15-kilometrowej trasie prowadzącej ulicami Halemby, Wirka i Kochłowic rozegrano ogólnopolski „Bieg pokoju”. Zwyciężył **Stanisław Włóczkowski** z Górnika Brzeszcze. Najstarszym uczestnikiem imprezy był 75-letni **Leszek Mirski.**

WYJĄTKOWY ruch panował wczoraj na stadionie Korony, przy ul. Parkowej. Na boisku piłkarskim odbywał się mecz I ligi piłkarskiej kobiet Telpod — Piastunki Gliwice i kibice, których przyszło więcej niż na trzecioligowe spotkania garbarzy, gorąco i dowcipnie dopingowali gospodynie do lepszej gry. Z dobrym

Kobiecy futbol i... spartakiada

skutkiem, bo Telpod zwyciężył 2:0 (0:0), po bramkach zdobytych przez **T. Jezioro** w 50 min. i **Przetacznik** w 58 min.

Jeszcze głośniej było jednak za główną trybuną. Tam na asfaltowym placu do gry toczyli boje siatkarze amatorzy z Zakładów Przemysłu Odzieżowego. W ostatni weekend przeprowadzono spartakiadę, w której startowali pracownicy „Vistuli” z Krakowa i innych miast, gdzie znajdują się filie zakładów.

Piłkarze z Jugosławii i NRD w turnieju „Europa '85“

W TYM tygodniu, od czwartku do niedzieli, na boiskach w Krakowie, Krzeszowicach, Myślenicach, Niepołomicach, Skawinie, Sułkowicach i Zabierzowie zostanie rozegrany **IX międzynarodowy turniej piłkarski juniorów „Europa-85”.**

O puchar, ufundowany przez prezydenta Krakowa rywalizować będzie 6 zespołów, które podzielono na 2 grupy eliminacyjne. W pierwszej znalazły się **reprezentacje Katowic** i **Krakowa** oraz **Union Berlin**, w drugiej — **reprezentacje Hercegowiny** (Jugosławia), **Łodzi** i **Polski.** Obsada jest więc skromniejsza, niż dawniej, organizatorzy — działacze KOZPN — mają ostatnio problemy ze ściągnięciem do naszego miasta drużyn nie tylko z Europy Zachodniej, ale nawet z Bułgarii czy Czechosłowacji. Liczymy jednak, że obejrzymy mecze na dobrym poziomie.

Faworyci? Trzeba ich upatrywać wśród polskich zespołów. W poprzednich latach aż czterokrotnie triumfowała **reprezentacja Krakowa** (w 1976, 1978, 1980 i 1981). Na liście zwycięzców znajdują się także: **Panathinaikos Ateny** (1977), **reprezentacja Polski** (1982 i 1984) oraz **reprezentacja Bułgarii** (1983).

Dobrze się stało, że wszystkie spotkania eliminacyjne postanowiono przeprowadzić poza Krakowem, w małych miejscowościach. Tam do programu turnieju „Europa-85” włączono również lokalne, masowe imprezy sportowe.

A oto szczegółowy program zawodów: w czwartek, 5 września zmierzą się **Union** z **Krakowem** na stadionie Puszczy Niepołomice i **Hercegowina** z **reprezentacją Polski** na boisku Świtu Krzeszowice. w piątek, 6 września grać będą **Katowice** z **Krakowem** na obiekcie Kmity Zabierzów i **reprezentacja Polski** z **Łodzią** w Skawinie Natomiast w sobotę, 7 września dojdzie do próby sił **Unionu** z **Katowicami** na boisku Gościbi Sułkowice i **Hercegowiny** z **Łodzią** na stadionie Dalinu Myślenice. Wszystkie pojedynki eliminacyjne rozpoczną się o **godz. 16.30.**

Finały będą przeprowadzone w niedzielę, 8 września. Drużyny, które zajmą 1. lokaty w grupach staną do walki o puchar prezydenta na stadionie Wawelu, o godz. 11.30. Nieco wcześniej, o godz. 9 zostaną rozegrane mecze o 3. i o 5. miejsce w turnieju, na boiskach Juvenii i Zwierzynieckiego.

Przypomnijmy jeszcze ważniejsze zasady regulaminu. Czas gry — 2×35 min. (w eliminacjach) i 2×40 min. (w finałach) Można wymienić 4 zawodników (łącznie z bramkarzem). W finałach, w przypadku wyniku remisowego, o zwycięstwie decydować będą karne. Po każdym spotkaniu eliminacyjnym zostaną wykonane również karne, ale wyłącznie dla sporządzenia dodatkowej tabeli, gdyby zaszła taka konieczność. **(jer)**

Zdążyli przed dzwonkiem

PO RAZ CZWARTY, nareszcie ostatni, powracamy na naszych łamach do jednej, drobnej w sumie, sprawy — budowy boiska sportowego w Szkole Podstawowej nr 36 przy ul. Mazowieckiej. Pilotowaliśmy to przedsięwzięcie od z górą dwóch lat, kiedy to z inicjatywy dyrekcji szkoły i grona rodziców przystąpiono na przyszkolnym placu do budowy zespołu boisk i górki saneczkowej.

Początkowy zapał sprawił, że szybko wybudowano górkę saneczkową, rozkopano teren pod boiska i zaczęto nawozić tłuczeń na fundamenty przyszłych placów do gry. Tyle że w miarę upływu czasu zapał rodziców słabł, inne czynności pochłaniały im tyle czasu, że na pomoc szkole już go nie starczało. Została grupka, w której prym wiedli pp. **Jasielski, Kołba, Oklejak**, lecz sami za wiele zdziałać nie mogli. Budowa, zaplanowana na okres jednych wakacji utknęła w miejscu. Na boisku przedstawiającym „księżycowy krajobraz” — leżały sterty tłucznia, straszyły wykopy w ziemi. Dzielnicowe władze oświatowe nie bardzo się szkołą interesowały. Przedsiębiorstwo Usług Remontowych i Obsługi Szkół miało na głowie inne, ważniejsze sprawy. Dzieci z Mazowieckiej musiały przerwy międzylekcyjne spędzać na szkolnych korytarzach, lekcje wf mogły odbywać się tylko w sali. Wysiłki dyrekcji szkoły, by nadać pracom szybsze tempo, zyskać niezbędne materiały, wykonawców, fundusze, nie przynosiły rezultatu natrafiły na mur obojętności.

Kiedy przed kilkoma miesiącami napisaliśmy, że to skandal, że na budowie nic się nie dzieje, sprawa jakby ruszyła z martwego punktu. Pierwsze reakcje były typowe — krytyczne uwagi pod adresem kierownictwa szkoły ze strony władz zwierzchnich Obraza na „Echo”. Na szczęście na tym się nie skończyło. Uruchomiono rezerwy finansowe Urzędu Dzielnicowego Krowodrza, Komitet Czynów Społecznych załatwił samochody, które nawiozły potrzebną ilość tłucznia, dyrekcja KPRI i Krakbudu przyjęły zlecenia i pomogły w pracach, tak że na koniec wakacji boiska są gotowe!

Dyrektorka SP 36 — mgr **Teresa Perun** i jej zastępczyni mgr **Zofia Przybyś**, które z budową boisk miały najwięcej kłopotów, oddychają z ulgą, ale jeszcze nie całkowitą, jeszcze bowiem trzeba trochę zabiegów kosmetycznych by całość przedstawiała się tak jak powinna. Nie ma jeszcze wymalowanych linii, nie ma zainstalowanych koszy, bramek do piłki ręcznej, słupków do siatkówki. Ale to drobiazgi, które w swoim zakresie można wykonać, byle tylko PURiOS dostarczył potrzebne wyposażenie (o które szkoła wystąpiła już w lutym).

Panie dyrektorki wdzięczne są wykonawcom pp. **Majewskiemu, Kani, Kopciowi**, wdzięczne dyrekcjom KPRI, Krakbudu, wdzięczne rodzicom, którzy pomagali, cieszą się, że te szkolne „wykopki” mają już, w zasadzie, za sobą Najbardziej zaś cieszą się dzieci, szkolne boisko jest bowiem duże, będzie tu można miło i wesoło spędzać przerwy, lekcje wf i czas wolny od nauki. Cieszymy się i my, choć wolelibyśmy, aby obyło się bez naszych krytycznych artykułów, aby tak w końcu drobna sprawa nie musiała się ciągnąć aż dwa lata

Zakończmy jednak sprawę optymistycznym akcentem. Kolejna szkoła w Krakowie ma boisko z prawdziwego zdarzenia. To dobrze. To bardzo dobrze. Oby takich szkół było jak najwięcej! **(lang)**

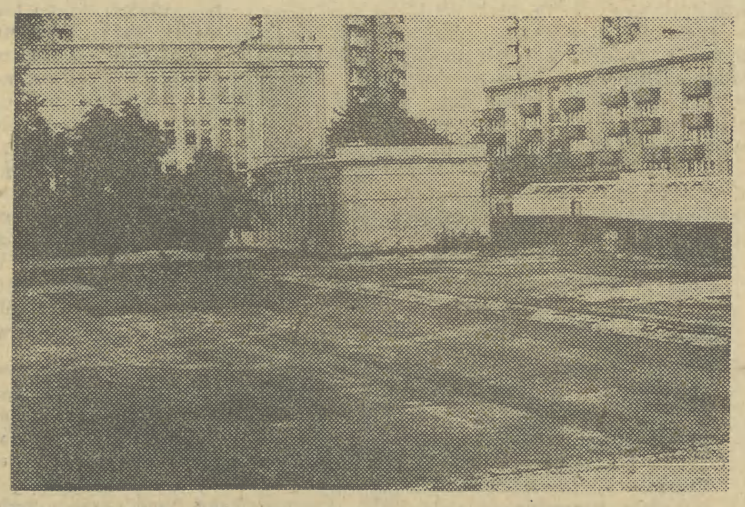

Tak wygląda dziś plac przyszkolny. Boiska asfaltowe gotowe, jeszcze tylko pomalować linie i postawić bramki...

Fot. JADWIGA RUBIŚ