

Leszek Grabowski

Dawny świat okolic Krakowa

**Część XVII: Cholerzyn, Liszki, Kaszów, Nowa Wieś
Szlachecka, Rybna, Przeginia Duchowna, Brodła,
Wygiełzów, Babice, Marcyporęba, Jawiszowice, Garlica
Murowana, Gdów, Marszowice, Podolany, Wola
Zręczycka, Zagórzany, Kobylec i Lipnica Górna.**

**Fotografie: autora, Przemysława Wesołowskiego, Antoniego
Łapajerskiego, Mariana Suchanika i Bogdana Wollka**

Z podziękowaniami dla Pana Przemysława Wesołowskiego
za udostępnienie do publikacji swoich zdjęć

Kraków 2019

Leszek Grabowski

Dawny świat okolic Krakowa

**Część XVII: Cholerzyn, Liszki, Kaszów, Nowa Wieś
Szlachecka, Rybna, Przeginia Duchowna, Brodła,
Wygietłów, Babice, Marcyporęba, Jawiszowice, Garlica
Murowana, Gdów, Marszowice, Podolany, Wola
Zręczycka, Zagórzany, Kobylec i Lipnica Górna.**

Edycja II

Kraków 21.11.2019

**Na prawach rękopisu
© Copyright by Leszek Grabowski
Kraków 2019**

Spis Treści

0.	Wstęp	4 - 10
I.	Cholerzyn	11 - 15
II.	Liszki	16 - 35
III.	Kaszów	36 - 49
IV.	Nowa Wieś Szlachecka	50 - 68
V.	Rybna	69 - 72
VI.	Przeginia Duchowna	73 - 73
VII.	Brodła	74 - 74
VIII.	Wygietzów	75 - 75
IX.	Babice	76 - 79
X.	Marcyporęba	80 - 82
XI.	Jawiszowice	83-102
XII.	Garlica Murowana	102-105
XIII.	Gdów	106-110
XIV.	Marszowice	111-115
XV.	Podolany	116-126
XVI.	Wola Zręczycka	127-135
XVII.	Zagórzany	136-139
XVIII.	Kobylec	140-147
XIX.	Lipnica Górna	148-161
Załącznik – Moje opracowania dostępne na forum MBC oraz artykuły zamieszczane na łamach Głosu Wielickiego		162-184



Fot. nr 1. Z Janem Hyrą, opiekunem cerkwi w Kwiatoniu w Beskidzie Niskim w Jawiszowicach.

0. Wstęp

Poniższe opracowanie i zbiór fotografii stanowią część XVII z cyklu Dawny świat okolic Krakowa. Swym zasięgiem terytorialnym obejmuje ono: Cholerzyn (rozdział I – fot. nr: 4-13), Liszki (rozdział II – fot. nr: 14-53), Kaszów (rozdział III – fot. nr: 54-81), Nową Wieś Szlachecką (rozdział IV – fot. nr: 82-119), Przeginię Duchowną (rozdział V – fot. nr: 120-121), Brodła (rozdział VI – fot. nr: 122-123), Marcyporębę (rozdział VII – fot. nr: 124-129), Jawiszowice (rozdział VIII – fot. nr: 130-169), Kobylec (rozdział IX – fot. nr: 170-177), Marszowice (rozdział X – fot. nr: 178-185), Wołę Zręczycką (rozdział XI – fot. nr: 186-201) i Lipnicę Górną (rozdział XII – fot. nr: 202-223). Szczególny nacisk kładę w nim na dokumentowanie ostałych jeszcze zabytków etnograficznych, głównie starych podkrakowskich chałup, ale też staram się ukazywać umykające z upływem czasu i postępowaniem cywilizacji krajobrazy, który to proces ostatnio wyraźnie przybiera na sile. Merytoryczne opisy staram się zamieszczać bezpośrednio pod prezentowanymi zdjęciami.

Po raz pierwszy prezentuję zdjęcia z nieodległych od Krakowa wsi: Cholerzyna, Liszek, Nowej Wsi Szlacheckiej, Przeginii Duchownej, Brodła i Marcyporęby, a niejako okazji także syntetyczną dokumentację drewnianego kościoła w Jawiszowicach, zabytku najwyższej klasy, gdzie miałem przyjemność być gościem na uroczystości wręczenia nagrody im. Mariana Korneckiego na rok 2019.

W tym miejscu pragnę podziękować Panu **Przemysławowi Wesołowskiemu**, młodemu wiekiem miłośnikowi dawnej zabudowy, za bezinteresowne udostępnienie mi swoich, jakże cennych fotografii z terenu wsi: Liszki, Kaszów, Nowa Wieś Szlachecka, Marcyporęba, Babica i Wygieźłów.

Cholerzyn to wieś położona w gminie Liszki. W 1595 roku wieś była własnością wojewodów krakowskich: Gabriela, Andrzeja i Jana Magnusa Tęczyńskich. Obecnie na części obszaru tej graniczącej z Krakowem miejscowości znajduje się popularny zbiornik, powstały po zakończeniu eksploatacji piasku, zwany zalewem kryspinowskim. Ozdobą wsi ciągle jest chałupa pod nr 2.

Kilka zdań z historii Liszek, znanej podkrakowskiej miejscowości, zlokalizowanej w powiecie krakowskim.

W XIII wieku Liszki należały do sióstr Norbertanek z krakowskiego Zwierzyńca. Na przełomie XIII i XIV wieku zakupili je Benedyktyni z Tyńca. W roku 1254 erygowano tu parafię, jedną z pierwszych w okolicach Krakowa. W roku 1363 przebywał tu Kazimierz Wielki i wówczas wg miejscowej tradycji dał on Liszkom przywilej miasteczka. W tym czasie powstał rynek, który w tych czasach zwany był placem św. Mikołaja. W latach 1815–1846 miejscowość wchodziła w skład Wolnego Miasta Krakowa. W roku 1873 został wybudowany i konsekrowany aktualnie istniejący neoromański kościół, który zastąpił murowaną świątynię z roku 1587. 4 lipca 1943 niemieccy okupanci dokonali pacyfikacji wsi, w wyniku której zostało zabitych 30 osób.

W roku 1964 w rynku została otwarta pętla linii autobusowej MPK o numerze 229, która połączyła miejscowość z Salwatorem. 28 listopada 2009 powszechnie znana i ceniona kiełbasa lisecka, do tej pory małopolski produkt regionalny, została wpisana na europejską listę produktów tradycyjnych.

Odkąd sięga moja pamięć, z Liszek i Kaszowa dojeżdżały do Krakowa „wiejskie baby” obładowane wiklinowymi koszami, również zawieszonymi na plecach, trudniące się nielegalnym w czasach PRL rozprawdaniem po krakowskich czynszówkach tutejszych wiktuałów wędliniarsko-mięsnych, z których szczególnie wyborna była tradycyjna wiejska kiełbasa oraz niedostępna w sklepach mięsnych cielęcina, towary oczywiście sprzedawane w rynkowych cenach, znacznie wyższych od tych sklepowych. Gdzie dzisiaj substytutom tzw. „wiejskich kiełbas” do ich niedościgłych wzorców sprzed pół wieku, których konsystencję, smak i zapach trudno zapomnieć. Kiełbasa ta nie była zbita i posiadała wewnątrz smakowitą galaretkę, jej smak i zapach był przesycony czosnkiem, a skórka podkopcona ogniem wędzarni. W znanych „babom” domach była wyciągana prosto z koszów i co mogło tylko razić to niechlujne pakowanie kilogramowych z reguły porcji w nie zawsze czyste papiery pergaminowe, ale kto wtedy, w dobie stałych niedoborów przetworów mięsnych, zwracał na to uwagę.

Liszki posiadają charakterystyczny dla małomiasteczkowej zabudowy rynek i przylegający do niego kościół parafialny oraz sporo jeszcze starych chałup, które od dawna nadawały jej specyficzny klimat. Rokowania co ich przyszłości nie są jednak optymistyczne, bo większości są już one opuszczone i zdane jedynie na dobre gusta przyszłych nabywców. Niestety najwyraźniej nie ma w Gminie Liszki gminnej ewidencji zabytków, bo na taki dokument nigdzie nie natrafiłem, więc zabytkowe obiekty z jej terenu nie byłem w stanie dokładnie opisać i ograniczyłem się jedynie do osobistych szacunków, mając na względzie pewne typowe dla danego czasu detale.

Kaszów to wieś położona w gminie Liszki, wzmiankowana w dokumentach stwierdzających przywileje Klasztoru Benedyktów już od 1105 roku, a następnie w dokumentach wydawanych w latach 1229 i 1275 przez Bolesława Wstydliwego. W 1282 roku wieś, dokumentem Leszka Czarnego, została przeniesiona na prawo magdeburskie. W 1363 roku Kazimierz Wielki w nadał sołectwo wsi opatowi tynieckiemu i w posiadaniu klasztoru znajdowała się ona do 1786 roku, kiedy przeszła w ręce prywatne. 1 września 1939, gdy roku wybuchła wojna, pierwsze bomby spadły na wieś około godziny piątej rano. 1 lipca 1943 roku okupant niemiecki dokonał pacyfikacji wsi, w wyniku której zginęło 27 osób.

Do dziś wieś posiada zabudowę klasycznej ulicówki, w której znajduje się sporo starych chałup dających wyobrażenie o dawnym wyglądzie podkrakowskich wsi; wiele z nich jest jeszcze do uratowania. Typową ulicówką stanowi odcinek historycznego traktu, który przebiegał z Krakowa przez Liszki, Babice i Oświęcim na Śląsk.

Kościół (p.w. Matki Boskiej Różańcowej) powstał w tej rozległej wsi dopiero w roku 1997.

Nowa Wieś Szlachecka, to wieś położona już w podkrakowskiej gminie Czernichów.

Sądząc z nazwy oraz z treści przywileju nadanego w 1444 roku, była nową osadą założoną około 1434 roku. W 1570 roku wieś została podzielona między Michała i Marcina Nowowiejskich.

Jej zachowana jeszcze, tradycyjna zabudowa zgrupowana jest wzdłuż typowej ulicówki, która rozciąga się od granic Kaszowa, wzdłuż współczesnej ulicy Szlacheckiej, ku Przegonii Duchownej, gdzie znajduje się cała galeria starych chałup i domów, które można datować na okres od końca XIX wieku po czasy przedwojenne. Doprawdy jest tu co wybierać na potrzeby skansenu, bo sporo tych antyków, poprzecznie belkowanych i malowanych warstwowo bądź bielonych, jest już opuszczonych i oczekujących na litościwego właściciela-mecenasa, który potrafi docenić oraz wyeksponować ich niewątpliwe walory. W jej centrum stoi kościół pod wezwaniem Matki Bożej Wspomożenia Wiernych, wybudowany w roku 1938.

Kościół p.w. św. Marcina w Jawiszowicach to jeden z najcenniejszych, najlepiej zachowanych i najbardziej zadbanej kościołów drewnianych nie tylko w Małopolsce. Powstał w roku 1692 i w niemal oryginalnym stanie dotrwał naszych czasów, choć niedawnej przeszłości było wiele prób jego podpalenia (dziś posiada już najwyższej klasy zabezpieczenia). Sama parafia powstała pod koniec XIII wieku i jest jedną z najstarszych w diecezji bielsko-żywieckiej. Świątynia zbudowana jest z drewna modrzewiowego (elementy konstrukcyjne wieży i więźby), dębowego (podwaliny kościoła), oraz świerkowego i jodłowego (ściany i gonty dachowe). Składa się z nawy głównej, prezbiterium i wieży konstrukcji słupowej otoczonej izbicą, która jest oszalowana pionowo i posiada koronkę z otworami w kształcie czwórliścia. Bryła otoczona jest przykrytym pulpitowym dachem obejmującym, zwanym "sobotami", a pośrodku dachu znajduje się sygnaturka, która jest zakończona ażurową latarnią. W roku 1924 powierzchnia kościoła została powiększona o przestrzeń pod wieżą, która przedtem stała na zewnątrz świątyni. Wyposażenie wnętrza, które zawiera też detale z czasów jego budowy, jest mieszane: barokowe, rokokowe, po neogotyckie. Okazją do wizyty w Jawiszowicach koło Brzeszcz była niedzielna uroczystość w dniu 19 maja 2019 roku, kiedy Proboszcz tutejszej Parafii Rzymskokatolickiej pw. św. Marcina – ksiądz Henryk Zątek, który z dużą pasją i zaangażowaniem od prawie dwudziestu lat troszczy się o zachowanie piękna drewnianego kościoła – został laureatem tegorocznej Nagrody Województwa Małopolskiego im. Mariana Korneckiego za wybitne osiągnięcia w dziedzinie ochrony i opieki nad zabytkami architektury drewnianej Małopolski. Decyzją samorządu województwa przyznano także wyróżnienia tym, którzy od lat starają się zachować od zniszczeń nie tylko świątynię, ale także historyczną pamięć o zabytkach architektury drewnianej w Małopolsce. Decyzją zarządu województwa zdecydowano o przyznaniu trzech wyróżnień dla:

- Leszka Grabowskiego – regionalisty, który od ponad trzydziestu lat zajmuje się fotograficzną i dziennikarską dokumentacją historii i współczesności drewnianej zabudowy małopolskich wsi ze szczególnym uwzględnieniem krajobrazu kulturowego okolic Krakowa;
- Parafii Rzymskokatolickiej pw. NMP Matki Kościoła w Rdzawce – na co dzień pieczołowicie opiekującej się zabytkowym, drewnianym kościołem pw. Krzyża Świętego na Piątkowej Górze w Chabówce, znanym jako „kościółek na Obidowej”;
- Jana Hyry – wieloletniego i aktywnego opiekuna społecznego, zaangażowanego przewodnika oraz inicjatora remontu konserwatorsko-budowlanego drewnianej cerkwi w Kwiatoniu znajdującej się na Liście światowego dziedzictwa kulturowego i naturalnego UNESCO.

Wyróżnieni otrzymają okolicznościowe dyplomy i statuetki. W imieniu samorządu województwa laureatom gratulowała radna województwa Iwona Gibas, która osobiście wręczała wyróżnienia. Tyle uzupełnienia za portalem www.malopolska.pl.



Fot. nr 2 (2-3). Pamiątkowe zdjęcie po zakończeniu wręczanie wyróżnień. Jan Hyra, którego miałem przyjemność poznać i zostać przez niego zaproszonym do zwiedzania cerkwi w Kwiatoniu, pierwszy z lewej. Fot. ze strony www.malopolska.pl.



Fot. nr 3. Zespół muzyczny na uroczystości w kościele w dniu 19.05.2019.

W rozdziałach: IX, X i XI, prezentuję migawki krajobrazowe ze wsi zlokalizowanych niedaleko Gdowa i Łapanowa, mojej regularnej bazy wypadowej: Kobyłca, Marszowic i Woli Zręczyckiej, gdzie nadal można zażywać ciszy i spokoju, choć nad Rabą w Marszowicach współczesna cywilizacja zdążyła już odcisnąć swoje niszczycielskie piętno.



Fot. nr . Na grzybach w Kobyłcu.

Na szczególną uwagę zasługują jeszcze migawki ze wzgórza Paprotna, która znajduje się na południowym krańcu Lipnicy Górnej, gdzie znajduje się pomnik przyrody pod nazwą Kamienie Brodzińskiego (rozd. XII - fot. nr: 212-225). Znajduje się tu dziewięć skał piaskowcowych o przeróżnych kształtach: baszt, grzybów, ambon i skalnych występów.



Fot. nr 3a. Z Kropką pod Kamieniami Brodzińskiego.

Zapraszam do przejrzania albumu i spaceru po magicznym świecie okolic Krakowa, gdzie jeszcze można oglądać ponad stuletnie chałupy.

08.10.2019

Słowo do edycji II.

Edycja II została wzbogacona o nowe zdjęcia wykonane w II części roku 2019, więc rozdziały opracowania zostały rozbudowane i w stosunku do poprzedniego zbioru posegregowane na nowo, w czym dodatkowym jakby kryterium było uporządkowanie geograficzne. Chciałbym tu złożyć podziękowania panom: Przemysławowi Wesołowskiemu, Marianowi Suchanikowi i Bogdanowi Wollkowi za udostępnienie mi swoich zdjęć z terenów: Wygiełzowa, Babcic, Rybnej i Garlicy Murowanej, które znacznie poszerzają dawny obraz podkrakowskiej wsi i mogą stać się przydatne przy doborze chałup do tworzącego się właśnie na terenie Przylasku Rusieckiego krakowskiego skansenu.

Obecna edycja zawiera następujący układ: Cholerzyn (rozdział I – fot. nr: 4-13), Liszki (rozdział II – fot. nr: 14-53), Kaszów (rozdział III – fot. nr: 54-81), Nowa Wieś Szlachecka (rozdział IV – fot. nr: 82-119), Rybna (rozdział V – fot. nr: 120-126), Przeginia Duchowna (rozdział VI – fot. nr: 127-128), Brodła (rozdział VII – fot. nr: 129-130), Wygiełzów (rozdział VIII – fot. nr: 131-132), Babice (rozdział IX – fot. nr: 133-140), Marcyporeba (rozdział X – fot. nr: 141-146), Jawiszowice (rozdział XI – fot. nr: 147-186), Garlica Murowana (rozdział XII – fot. nr: 187-192), Gdów (rozdział XIII – fot. nr: 193-203), Marszowice (rozdział XIV – fot. nr: 203-212), Podolany (rozdział XV – fot. nr: 213-234), Wola Zręczycka – przysiółek Zręczyc, zwany też Wólką (rozdział XVI – fot. nr: 235-251), Zagórzany (rozdział XVII – fot. nr: 252-259), Kobylec (rozdział XVIII – fot. nr: 260-275) oraz Lipnicę Murowaną (rozdział XIX – fot. nr: 276-303).

Rozdziały XIII-XIX zawierają głównie zdjęcia krajobrazowe, bo i przyroda ulega w okolicach Krakowa gwałtownym niekiedy przemianom, więc warto te dawne klimaty utrwalać.

Może gwoli uzupełnienia warto poświęcić kilka słów Garlicy Murowanej, skąd m.in. pochodzili Baderowie, przodkowie Bogdana Wollka, autora zdjęć. W połowie XIII wieku folwark w tej wsi nabyły Norbertanki, a wieś została lokowana na prawie niemieckim pod koniec tego stulecia. W następnych wiekach Garlica znajdowała się w rękach możnowładców i szlachty. W XIX wieku właścicielami majątku ziemskiego i zespołu dworskiego byli Baderowie, a konkretnie Tomasz. Zapewne jego bratem był Julian, który był ojcem Teodory Baderówny (1824-1895). Wyszła ona za mąż za Apolinarego Jastrzębiec-Kozłowskiego i zamieszkała w dzierżawionym przez niego majątku w Więckowicach koło Proszowic. Baderowie sprzedali majątek pod koniec XIX wieku, a na początku XX wieku przeszedł on na własność Towarzystwa Ogrodniczego z Krakowa. Zapewne już po II wojnie światowej zespół dworski przejęła Wyższa Szkoła Rolnicza z Krakowa, późniejsza Akademia Rolnicza, a dziś Uniwersytet Rolniczy, który działa tu do dzisiaj. Obecnie na dawnych „włościach” Baderów mieści się tutaj jego gospodarstwo eksperymentalne.

W skład zespołu dworskiego wchodziły: dwór - dziś totalna ruina, spichlerz, przebudowany w latach 90. XX wieku na biuro, lamus, najcenniejszy zabytek, który powstał w XVII wieku, klasycystyczna brama wjazdowa z XVIII wieku oraz park. Dwór został zniszczony przez AR w latach 70. i 80. zeszłego wieku i obecnie jego resztki tkwią w zaroślach.

Tyle tytułem uzupełnień do nowej edycji.

21.11.2019

I. Cholerzyn

Fot. nr 4 (4-13). Zagroda w Cholerzynie pod nr 2.
Fot. nr: 4-9. Zapewne jeszcze XIX-wieczna chałupa i jej detale.



Fot. nr 5.

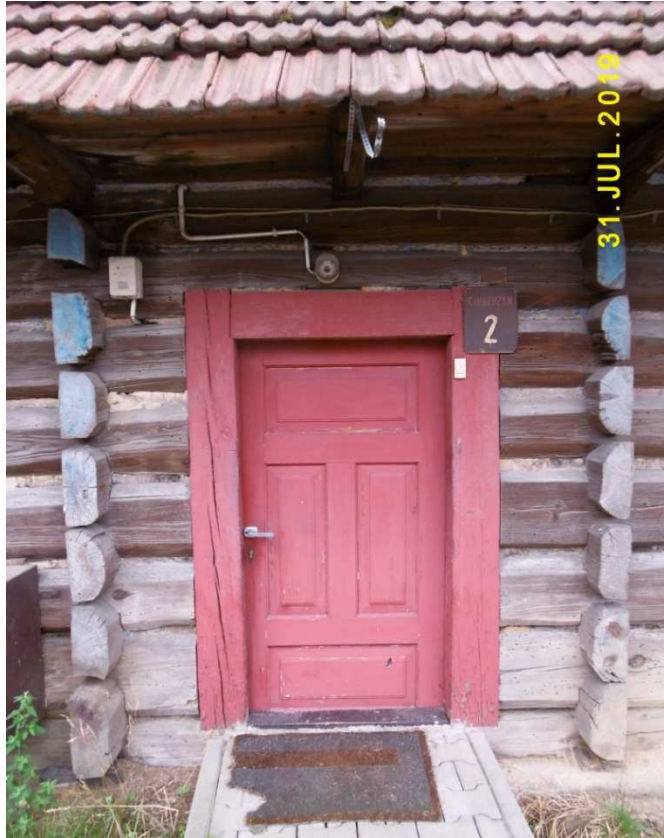

Fot. nr 6.



Fot. nr 7.



Fot. nr 8 (8-9). Widoki od strony podwórka.



Fot. nr 9.



Fot. nr 10 (10-13). Przylegająca do chałupy stodoła.



Fot. nr 11.



Fot. nr 12 (12-13). Drzwi stodoły z tradycyjnym zamknięciem.



Fot. nr 13.

II. Liszki

Fotografie: autora, Tomasza Wesołowskiego i Antoniego Łapajerskiego



Fot. nr 14 (14-15). Kościół parafialny p.w. św. Mikołaja wzniesiony w roku 1873.



Fot. nr 15.



Fot. nr 16 (16-16a). Dom pod wezwaniem św. Franciszka (Rynek 1).



Fot. nr 16a. Rynek 1. Sromna kapliczka w ścianie domu od strony ulicy Krakowskiej.



Fot. nr 17 (17-19). Fragment Rynku z domem pod nr 95 na drugim planie.



Fot. nr 18. Oryginalna fasada zapewne przedwojennego domu.



Fot. nr 19. Oryginalne okno i kapliczka w ścianie fasady.



Fot. nr 20 (20-26). Stara chałupa w zaułku niedaleko Rynku, pod nr 201.



Fot. nr 21. Widoki od strony ogrodu. Fot. Antoni Łapajerski.



Fot. nr 22.



Fot. nr 23. Dróżka wiodąca na dziedziniec.



Fot. nr 24 (24-26). Widoki chałupy od strony dziedzińca i jej detale. Fot. Antoni Łapajerski.



Fot. nr 25.



Fot. nr 26. Oryginalne drzwi.



Fot. nr 27. Bliska oryginałowi, bielona chałupa pod nr 87. Jak współczesne okno może zniszczyć urok fasady.



Fot. nr 28 (28-30). Dom, zapewne z I ćwierci XX wieku, spod nr 175.



Fot. nr 29.



Fot. nr 30.



Fot. nr 31. Chałupa spod nr 7.



Fot. nr 32. Współcześnie przebudowana chałupa spod nr 155.



Fot. nr 33 (33-34). Chałupa spod nr 213 z przysłoniętą fakturą fasady.



Fot. nr 34.



Fot. nr 35 (35-36). Współcześnie obudowany etnograficzny relikw zapewne XIX-wiecznej chałupy spod 156.



Fot. nr 36.



Fot. nr 37 (37-39). Ruina murowanego domu, zapewne przedwojennego, spod nr 54.



Fot. nr 38



Fot. nr 39.



Fot. nr 40. Niezbyt ciekawie dziś już wyglądająca fasada chałupy spod nr 52.



Fot. nr 41 (41-44). Piękna chałupa pod nr 188, w prawej części w pełni oryginalna.



Fot. nr 42. Nieco już zmodyfikowana lewa część.



Fot. nr 43. Oryginalny prawy fragment o cechach nawet z końca XIX wieku.



Fot. nr 44. Okna o oryginalnych podziałach dla starych chałup.



Fot. nr 45 (45-48). Kolejny niezwykle cenny oryginał spod 225, którego czas powstania jest zapewne zbliżony do chałupy spod nr 188.



Fot. nr 46 (46-48). W pełni oryginalny lewy fragment.



Fot. nr 47.



Fot. nr 48.



Fot. nr 49 (49-51). Kapliczka przed posesją o nr 301.

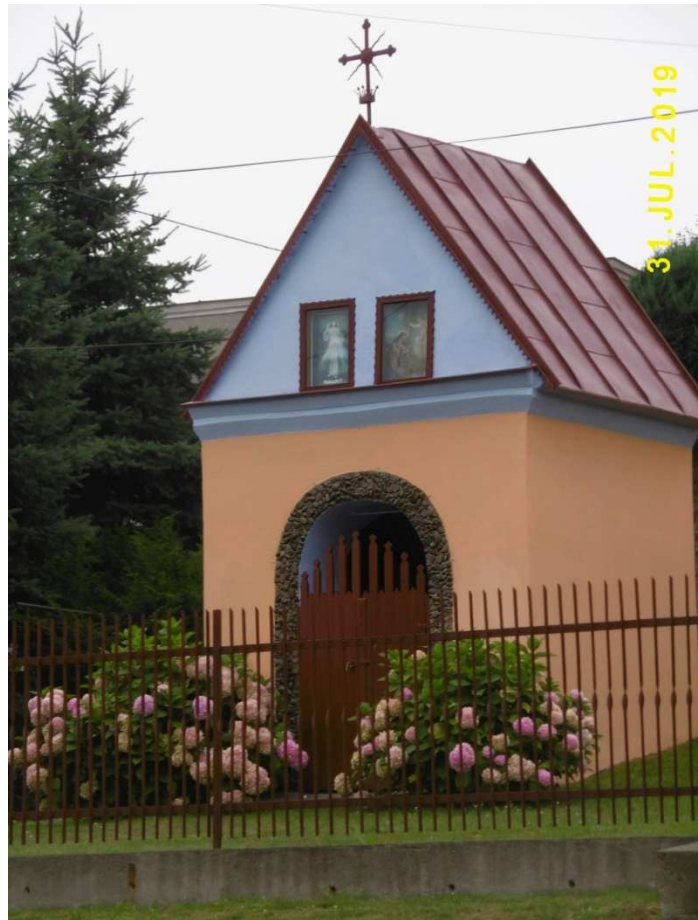

Fot. nr 50.



Fot. nr 51.



Fot. nr 52 (52-53). Oryginalny ganek przebudowanego domu pod nr 103.
Fot. Przemysław Wesołowski (18.06.2019)



Fot. nr 53. (18.06.2019)

III. Kaszów

Fotografie Przemysława Wesołowskiego z dnia 18.06.2019.



Fot. nr 54 (54-55). Dom pod nr 361.

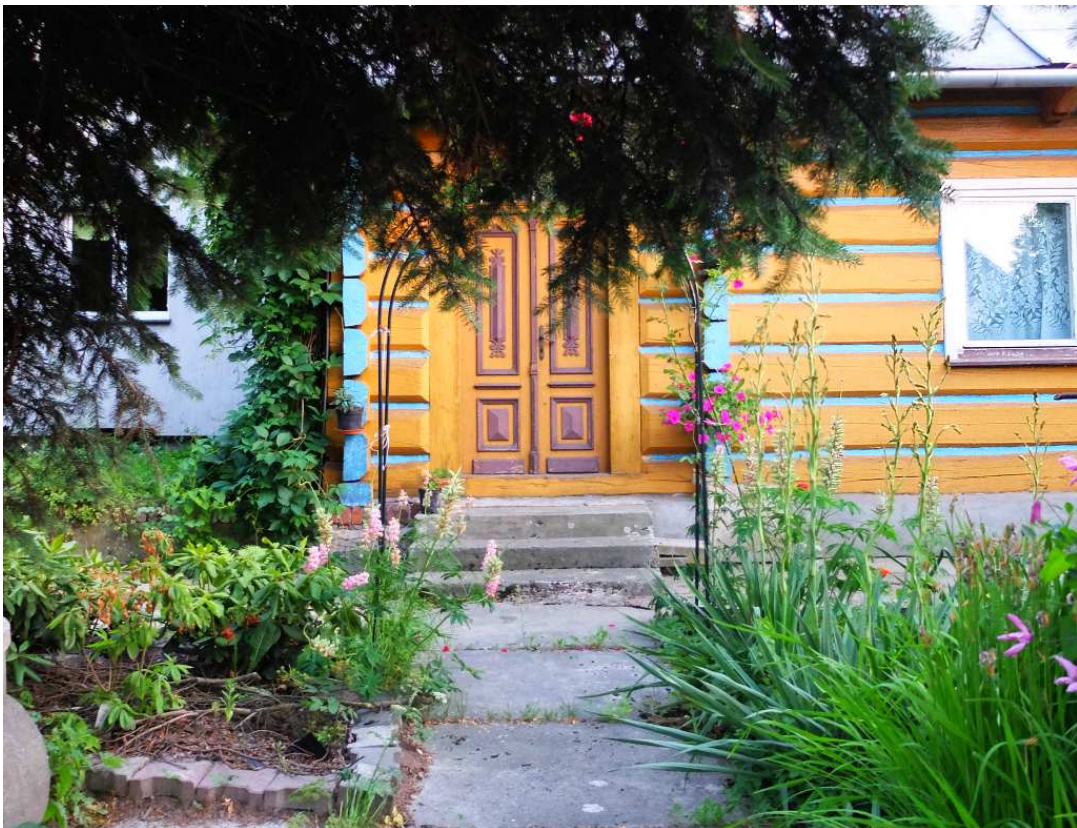

Fot. nr 55. Oryginalne detale zachowanego fragmentu domu. Okno bezpodziałowe, współczesne.



Fot. nr 56. Kapliczka skrzynkowa na przedpolu zabudowań Kaszowa.



Fot. nr 57. Murowany dom, zapewne przedwojenny, pod nr 18.



Fot. nr 58. Fragment chałupy spod nr 28. Okna plastikowe, bezpodziałowe, współczesne.



Fot. nr 59. Zdjęcie z za szyby jadącego samochodu wykonał L. Grabowski (31.07.2019).



Fot. nr 60 (60-61). Oryginalna chałupa pod nr 253. Fragment z lewej, zapewne stajnia, późniejszy.



Fot. nr 61.



Fot. nr 62 (62-64). Oryginalny dom z pięknym gankiem spod nr 35.



Fot. nr 63.



Fot. nr 64.



Fot. nr 65 (65-68). Chałupa pod nr 61 i jej detale. Lewy fragment, murowany, zapewne stajnia, późniejszy.



Fot. nr 66.



Fot. nr 67.



Fot. nr 68.



Fot. nr 69 (69-70). Chałupa spod nr 65. Lewy fragment w pełni oryginalny.



Fot. nr 70. Zdjęcie wykonał L. Grabowski zza szyby jadącego samochodu.



Fot. nr 71 (71-72). Oryginalna chałupa spod nr 84, bielona z dodatkiem siwki.



Fot. nr 72.



Fot. nr 73. Częściowo przebudowana chałupa pod nr 235. Okna nieoryginalne.



Fot. nr 74. Ciągłe zamieszkała chałupa pod nr 258. Okno nieoryginalne.



Fot. nr 75. Fragment częściowo rozbudowanej chałupy spod nr 110. Okno nieoryginalne.
Fotografia L. Grabowski z za szyby jadącego samochodu



Fot. nr 76 (76-77). Dom spod nr 112.

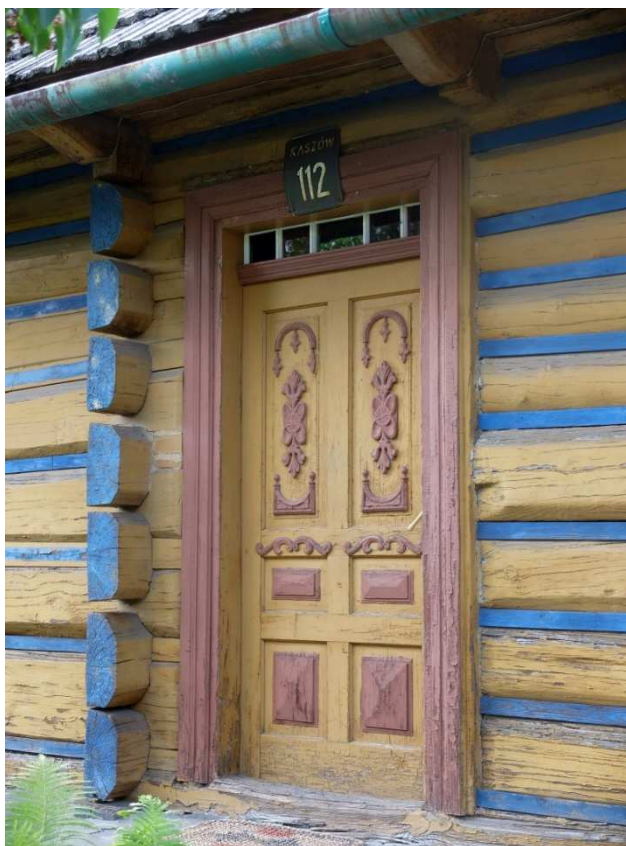

Fot. nr 77 Misternie zdobione drzwi.



Fot. nr 78. Rozbudowana chałupa spod nr 120. Oryginalne okno jedynie w lewej części.



Fot. nr 79 (79-80). Chałupa spod nr 144. Oryginalne okno jedynie w prawym jej fragmencie.



Fot. nr 80. Oryginalny, prawy fragment chałupy.



Fot. nr 81. Chałupa spod nr 402, zlokalizowana na pograniczu z Nową Wsią Szlachecką.

IV. Nowa Wieś Szlachecka

Fotografie Przemysława Wesołowskiego z dnia 18.06.2019
(wzdłuż ulicy Szlacheckiej od strony Kaszowa)



Fot. nr 82 (82-83). Częściowo przebudowana chałupa pod nr 228.



Fot. nr 83. Oryginalny fragment ponad stuletniej chałupy.



Fot. nr 84 (84-90). Zapewne jeszcze XIX-wieczna chałupa spod nr 174, której stan musi budzić z troskanie. Bez okien wiele traci na uroku, ale jest jeszcze do uratowania.



Fot. nr 85.



Fot. nr 86.



Fot. nr 87.



Fot. nr 88.



Fot. nr 89 (89-90). Tylna część chałupy.



Fot. nr 90.



Fot. nr 91. Fragment chałupy spod nr 244 (?).



Fot. nr 92. Dom, zapewne z I ćwierci XX wieku pod nr 154. W pełni oryginalna część lewa.



Fot. nr 93 (93-94). Zagroda z domem pod nr 21 (w tle).



Fot. nr 94.



Fot. nr 95 (95-96). Chałupa pod nr 14 (lub 15), zapewne z okolic przełomu XIX/XX wieku na wspólnym podwórku i w sąsiedztwie domu pod nr 21.



Fot. nr 96. Oryginalny fragment chałupy.



Fot. nr 97 (97-98). Rozległa chałupa, zapewne z przełomu XIX/XX wieku spod nr 185.



Fot. nr 98. Z rozległej chałupy oryginalny pozostał prawy fragment.



Fot. nr 99 (99-102). Wart każdego skansenu kompleks mieszkalny pod nr 128, który można datować na okolice przełomu XIX/XX wieku. Chałupa z lewej jest zapewne nieco starsza.



Fot. nr 100 (100-101). Starsza z chałup w kompleksie mieszkalnym, za czym przemawia typ okien.

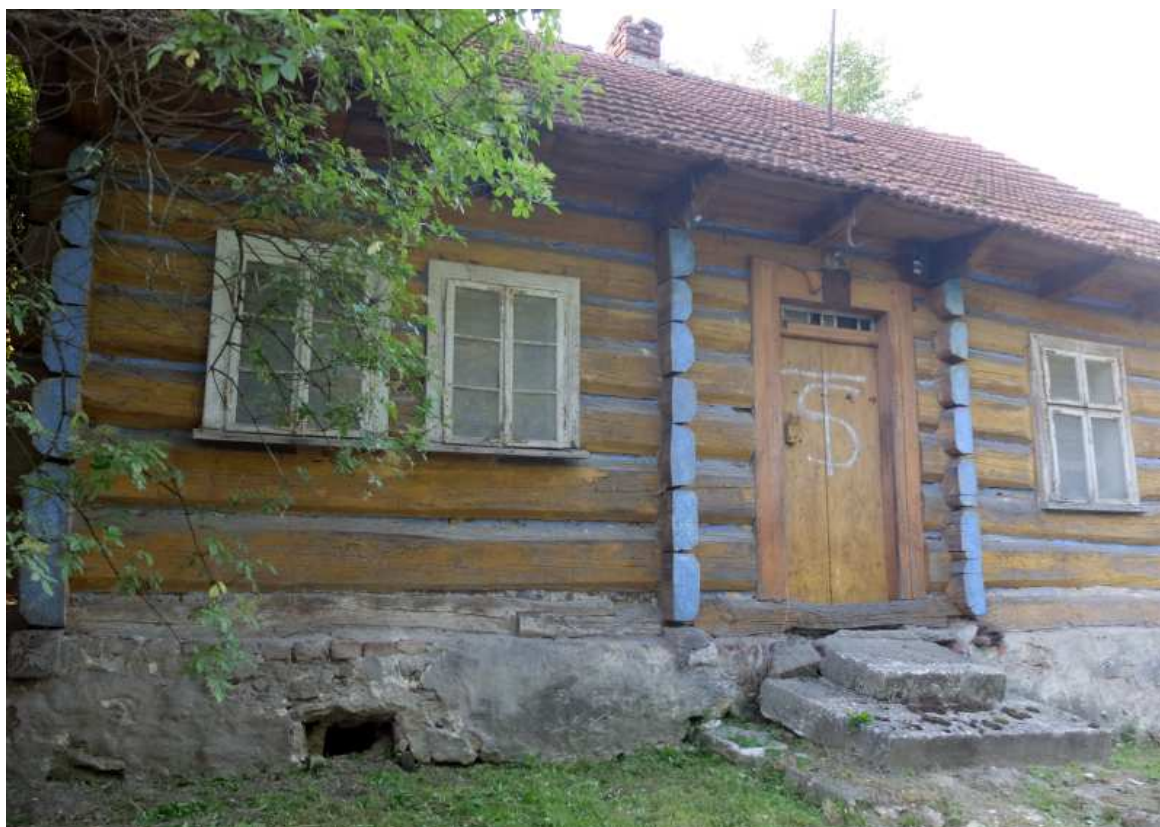

Fot. nr 101.



Fot. nr 102. Zapewne nieco młodsza chałupa z kompleksu.



Fot. nr 103. Częściowo zniekształcony dom z ulica Spokojnej Nr 2 (nr 66), który może pochodzić z I ćwierci XX wieku.



Fot. nr 104 (104-105). Może nawet XIX-wieczna chałupa spod nr 40.



Fot. nr 105. Oryginalne okno, którego typ może pomagać w datowaniu obiektu.



Fot. nr 106. Sceneria wokół kościoła p.w. Matki Boskiej Wspomożenia Wiernych w centrum wsi. Obiekt powstał w roku 1935.



Fot. nr 107 (107-110). Kilka ujęć spichlerza i jego detali; obiekt zlokalizowany na cyplu pomiędzy kościołem i domami pod nr: 223 i 263 (w tle).



Fot. nr 108.



Fot. nr 109.



Fot. nr 110.



Fot. nr 111 (111-112). Zapewne przedwojenny dom pod nr 263.



Fot. nr 112. Zachowany do dziś częściowo oryginalny fragment.



Fot. nr 113. Chałupa spod nr 169, zapewne z okolic przełomu XIX/XX wieku.



Fot. nr 114. Rozbudowana z czasem chałupa spod nr 170.



Fot. nr 115. Chałupa z okolic przełomu XIX/XX wieku spod nr 222.



Fot. nr 116. Zapewne jeszcze przedwojenny lub już z pierwszych lat po II wojnie światowej murowany dom pod nr 196.



Fot. nr 117. Chałupa pod nr 262.



Fot. nr 118. Rozbudowana z czasem chałupa spod nr 204.



Fot. nr 119. Chałupa spod nr 75; niestety jej okno jest współczesne, co utrudnia jej datowanie, ale może być przełom XIX/XX wieku.

V. Rybna

Fotografie Józefa Suchanika (20.10 i 01.11.2019)



Fot. nr 120 (120-122). Rozległy kompleks gospodarczo-mieszkalny z dwutraktową zapewne chałupą.



Fot. nr 121.



Fot. nr 122.



Fot. nr 123. Agonia starej chałupy.



Fot. nr 124 (124-125). Chałupa z sąsiedztwa kapliczki.



Fot. nr 125. Część mieszkalna w kompleksie z częścią gospodarczą.



Fot. nr 126. Chałupa, która mogła zostać wybudowana jeszcze w XIX wieku.

VI. Przeginia Duchowna



Fot. nr 127 (127-128). Oryginalny jeszcze dom pod nr 160.



Fot. nr 128.

VII. Brodła



Fot. nr 129 (129-130). Ruina bielonej chałupy spod nr 11. (31.07.2019)



Fot. nr 130. Część mieszkalna. (31.07.2019)

VIII. Wygietzów

Fot. Tomasz Wesołowski



Fot. nr 131 (131-132). Oryginalny fragment chałupy, której początki można datować na koniec XIX wieku.



Fot. nr 132.

IX. Babice

Fot. Tomasz Wesołowski



Fot. nr 133 (133-136). Chałupa z gankiem z ulica Zakopiańskiej 2. Prawy fragment oryginalny, być może pochodzący z końca XIX wieku bądź z przełomu wieków: XIX i XX.



Fot. nr 134. Oryginalne okna i ganek.



Fot. nr 135. Boczny fragment.

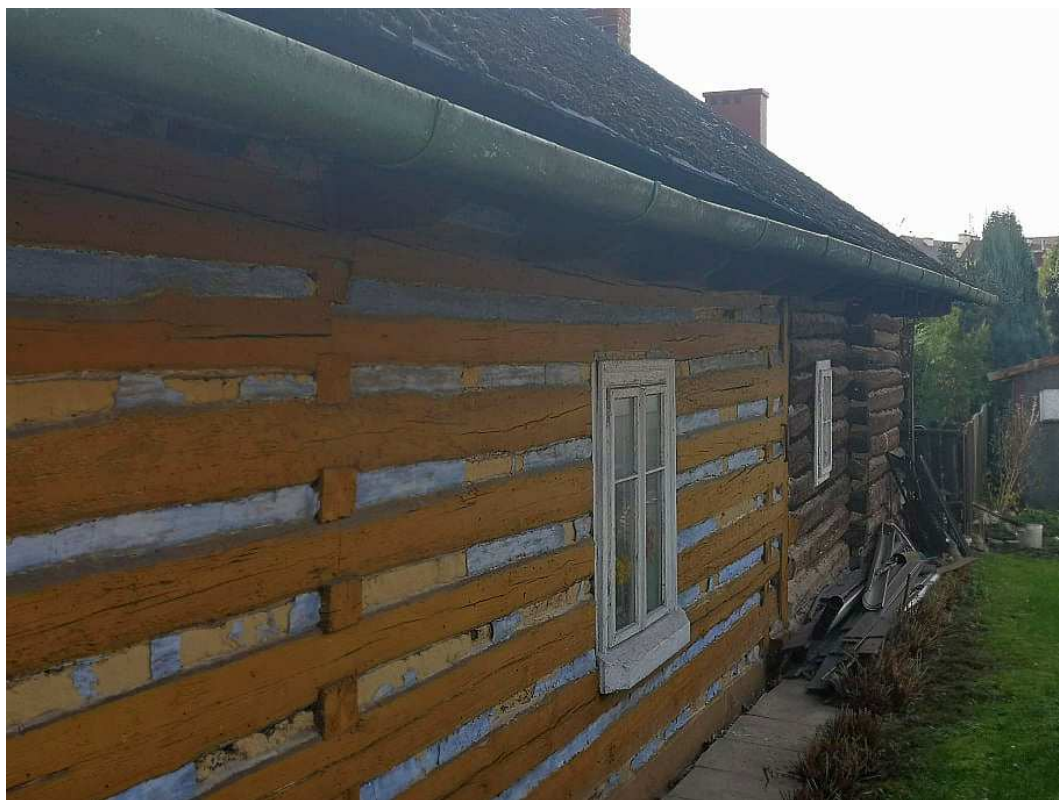

Fot. nr 136. Tył chałupy.



Fot. nr 137 (137-138). Dom z ulicy Krakowskiej 35. Lewy fragment oryginalny, zapewne z początku XX wieku.



Fot. nr 138. Faktura fasady schowana pod wtórną boazerią.



Fot. nr 139 (139-140). Zapewne międzywojenny dom z ulicy Krakowskiej 33 (?).



Fot. nr 140. Oryginalne detale fasady.

X. Marcyporeba

Fotografie Przemysław Wesołowski z dnia 17.06.2019



Fot. nr 141 (141-146). Zapewne jeszcze XIX-wieczna chałupa pod nr 2 i jej detale.



Fot. nr 142.



Fot. nr 143. Oryginalne drzwi.



Fot. nr 144. Świetlik nad drzwiami.



Fot. nr 145 (145-146). Oryginalne okna.



Fot. nr 146.

XI. Jawiszowice



Fot. nr 147 (147-153). Kilka ujęć kościoła p.w. św. Marcina, który powstał w roku 1692.



Fot. nr 148. Kościół z wieżą otoczoną izbicą, sygnaturką i ścianami o konstrukcji zrębowej.



Fot. nr 149. Południowa ściana.



Fot. nr 150. Figura Chrystusa przed południową ścianą kościoła.



Fot. nr 151. Południowe wejście



Fot. nr 152. Widok od strony prezbiterium nakrytego gontowym, wielopołaciowym dachem.



Fot. nr 153. Wejście główne do kościoła.



Fot. nr 154 (154-178). Wnętrze kościoła. Widok na ołtarz główny, ołtarze boczne i tęczę.

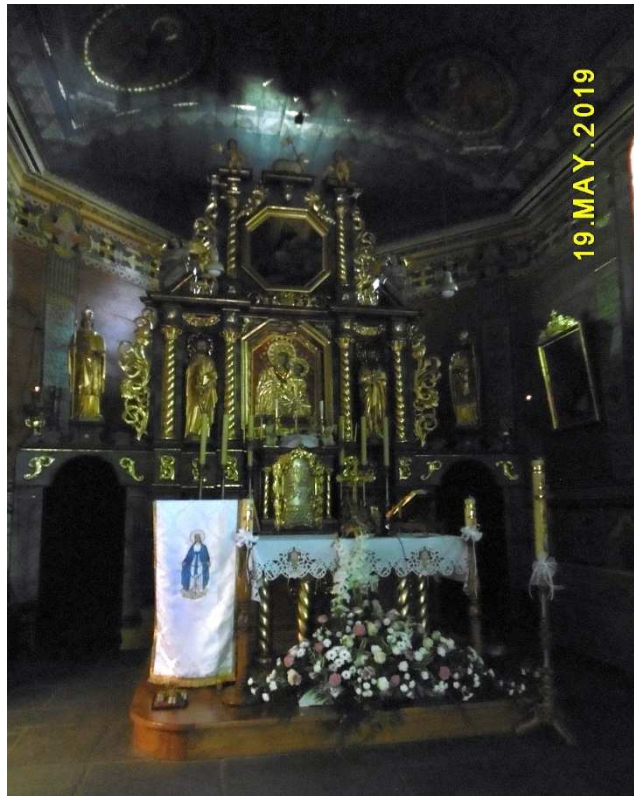

Fot. nr 155 (155-156). Barokowy ołtarz główny z około roku 1700 z obrazami NMP, św. Marcina i bł. Salomei.

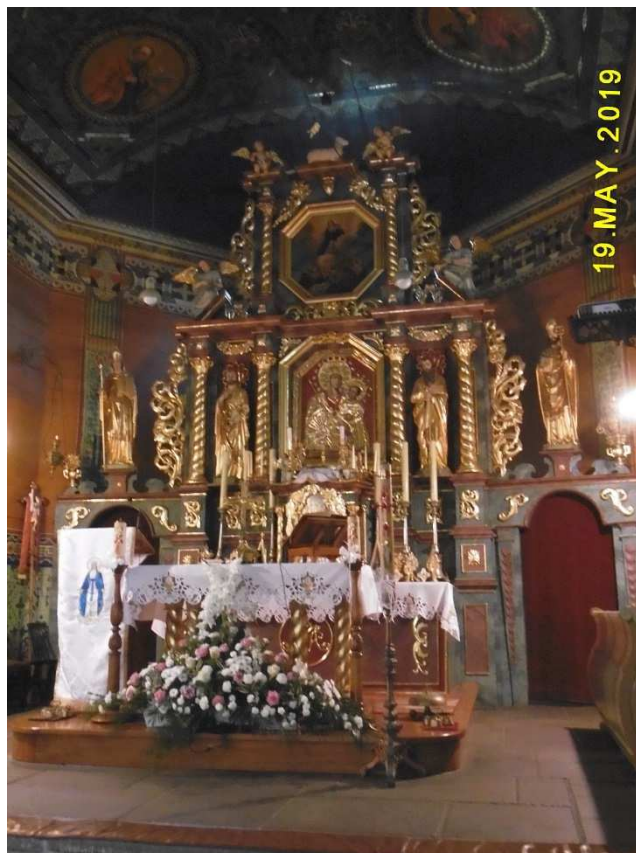

Fot. nr 156. W górnej części Wniebowzięcie NMP, a po bokach figury: św. Piotra i św. Pawła, apostołów oraz św. Stanisława i św. Wojciecha, męczenników, patronów Polski.

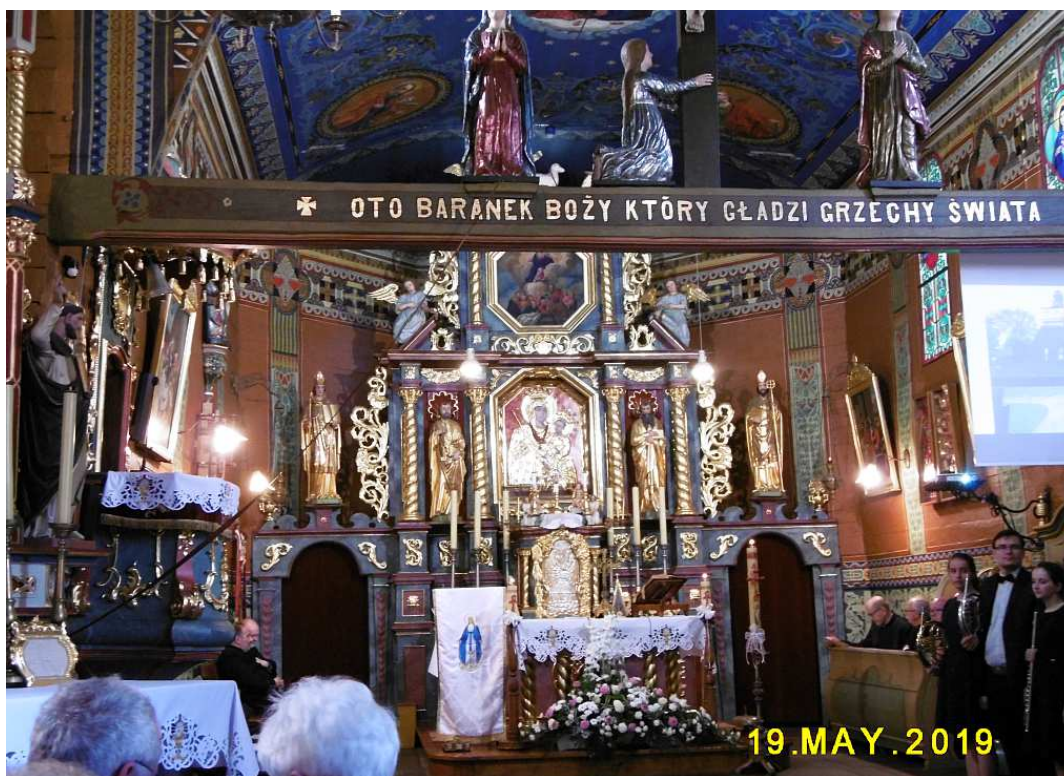

Fot. nr 157. Napis na belce tęczy, gdzie znajduje się grupa ukrzyżowania z ok. roku 1770: Chrystus ukrzyżowany, NMP, w. Jana apostoł i św. Maria Magdalena



Fot. nr 158 (158-159). Polichromia z sufitu prezbiterium.



Fot. nr 159. Fragment z ukoronowaniem NMP na Królową nieba i ziemi



Fot. nr 160. Data budowy kościoła – 1692, na posadzce prezbiterium.



Fot. nr 161. Rokokowa ambona w ścianie północnej prezbiterium.



Fot. nr 162. Wejście do zakrystii w północnej ścianie prezbiterium



Fot. nr 163. We wnętrzu zakrystii



Fot. nr 164. Neogotycki ołtarz Najśw. Serca Pana Jezusa z lewej strony nawy (1877).



Fot. nr 165. Obrazy: Serca Jezusowego oraz Niepokalanego Serca NMP w zwieńczeniu.
W bokach ołtarza figury: św. Dominika i św. Katarzyny ze Sieny.



Fot. nr 166. Neogotycki ołtarz Przemienienia Pańskiego z prawej strony nawy (1895).



Fot. nr 167. Figury ołtarza: św. Antoniego (z prawej), św. Józefa i św. Franciszka (u góry)

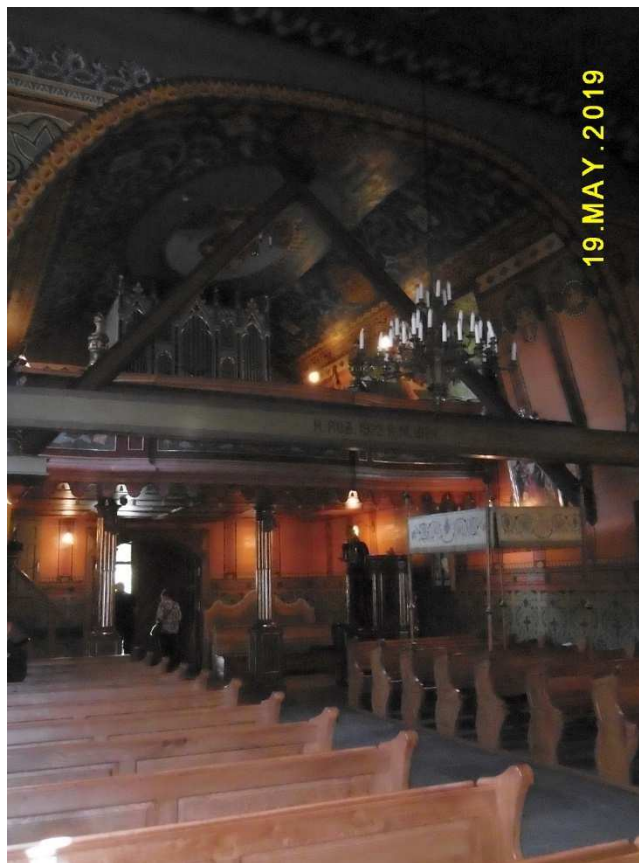

Fot. nr 168 (168-170). Widoki wnętrza nawy w stronę chóru.

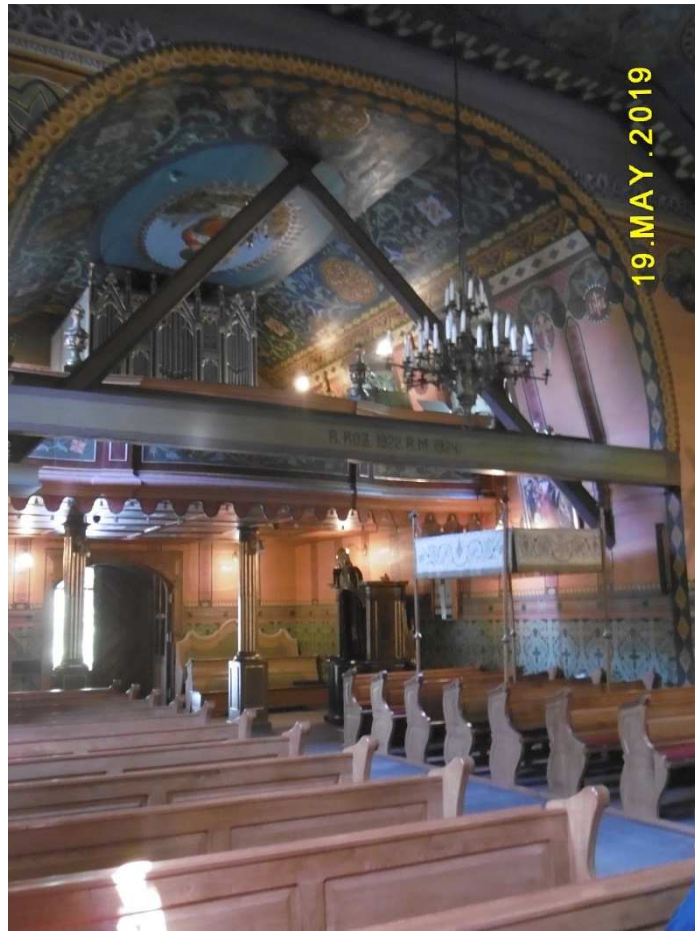

Fot. nr 169.



Fot. nr 170.

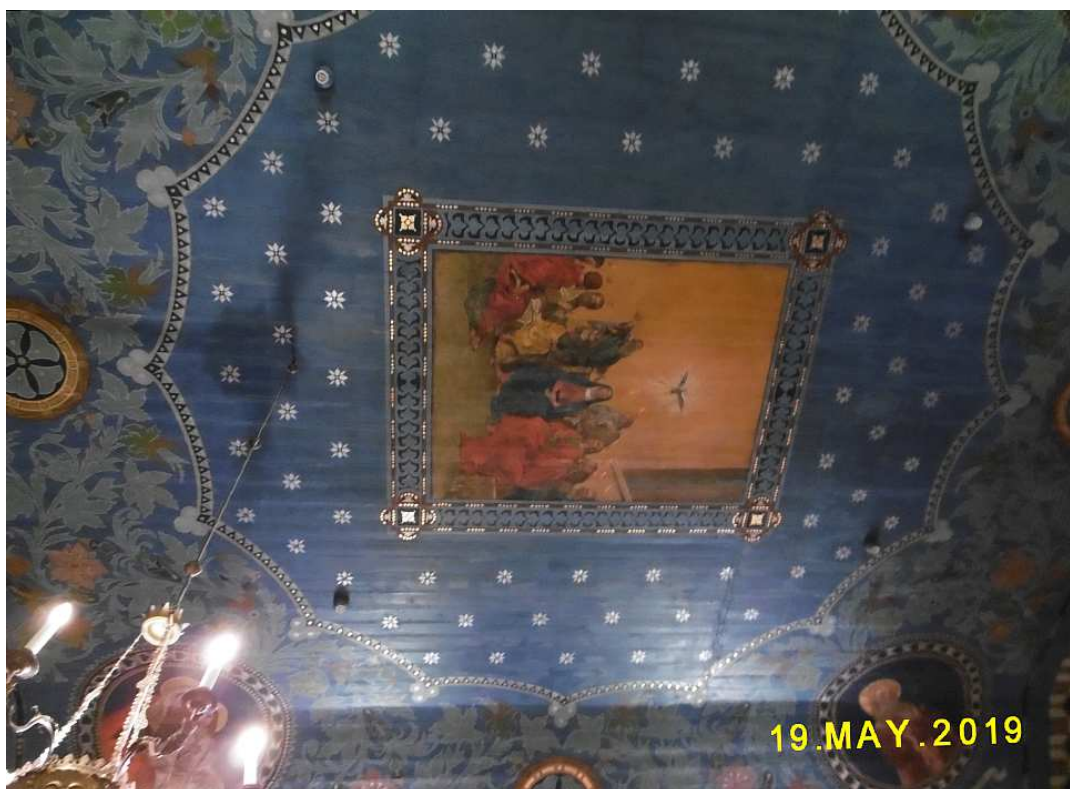

Fot. nr 171. Zesłanie Ducha Św. – fragment polichromii na suficie nawy.



Fot. nr 172. Obrazy w północnej ścianie nawy.



Fot. nr 173. Obrazy w południowej ścianie nawy.



Fot. nr 174 (174-175). Chór w zachodnim zakończeniu nawy.



Fot. nr 175. Świadczenie rozpoczęcia i zakończenia prac związanych z powiększeniem powiechni kościoła o przestrzeń pod wieżą.

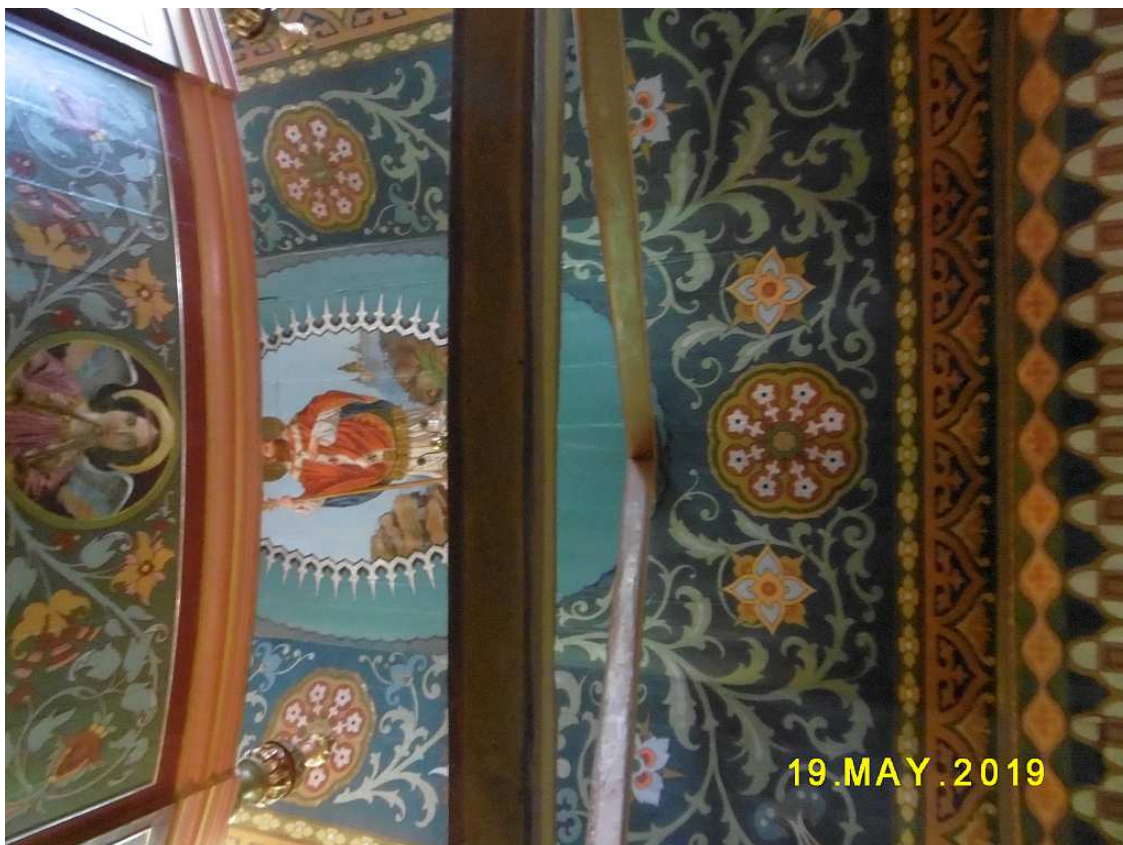

Fot. nr 176. Polichromia nad chórem.



Fot. nr 177. Początkowy fragment nawy pod dzwonnica dobudowany w latach 1922-24.

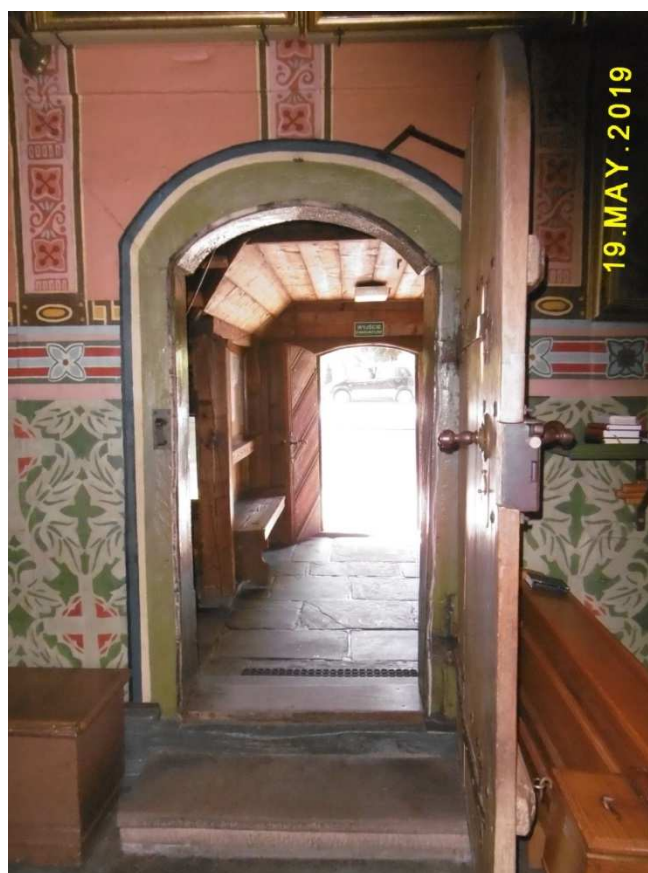

Fot. nr 178. Południowe wejście z drzwiami z oryginalnym okuciem (1692)



Fot. nr 179 (179-184). Spacer po „sobotach”. Chrzcielnica z piaskowca, obecnie kropielnica.

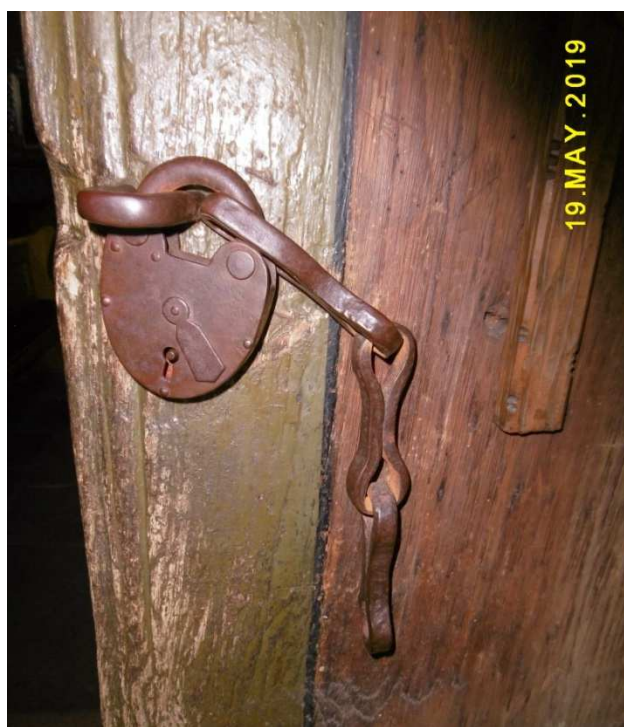

Fot. nr 180. Kłódka w drzwiach południowych.



Fot. nr 181. „Soboty”, czyli przykryte pulpitowym dachem obejście opasujące kościół.

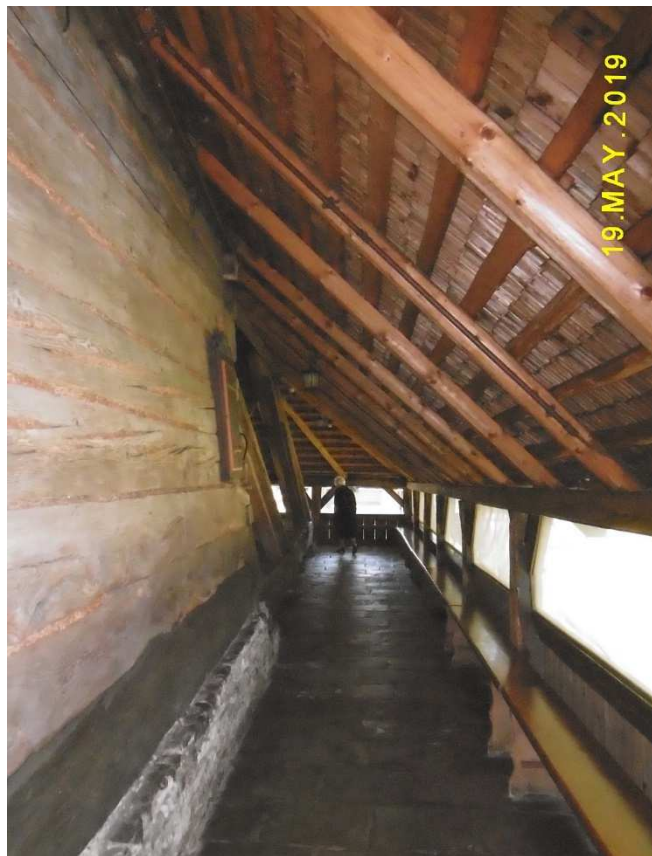

Fot. nr 182.

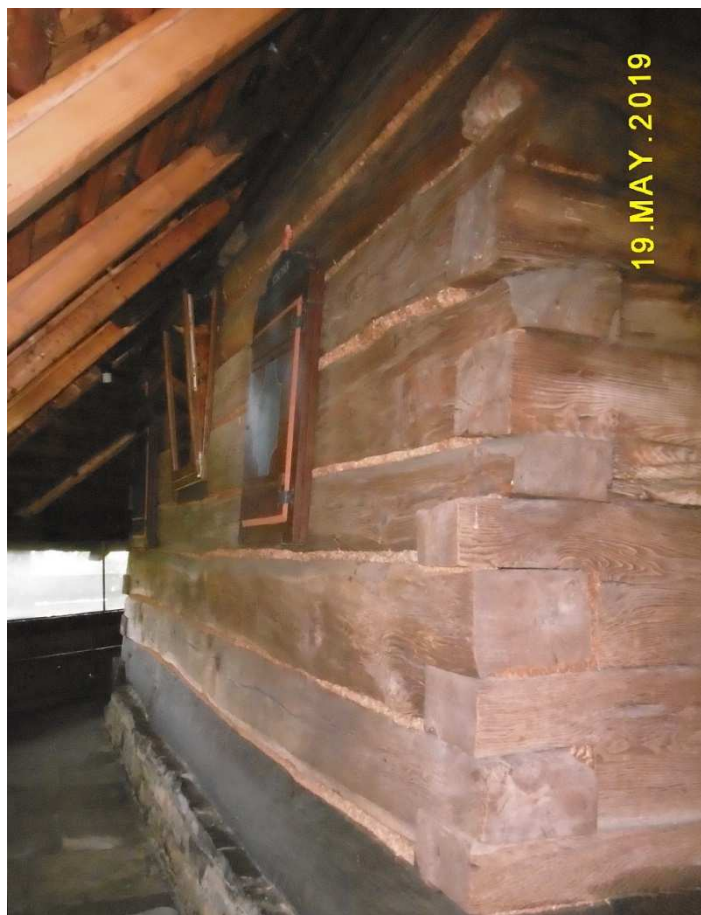

Fot. nr 183.

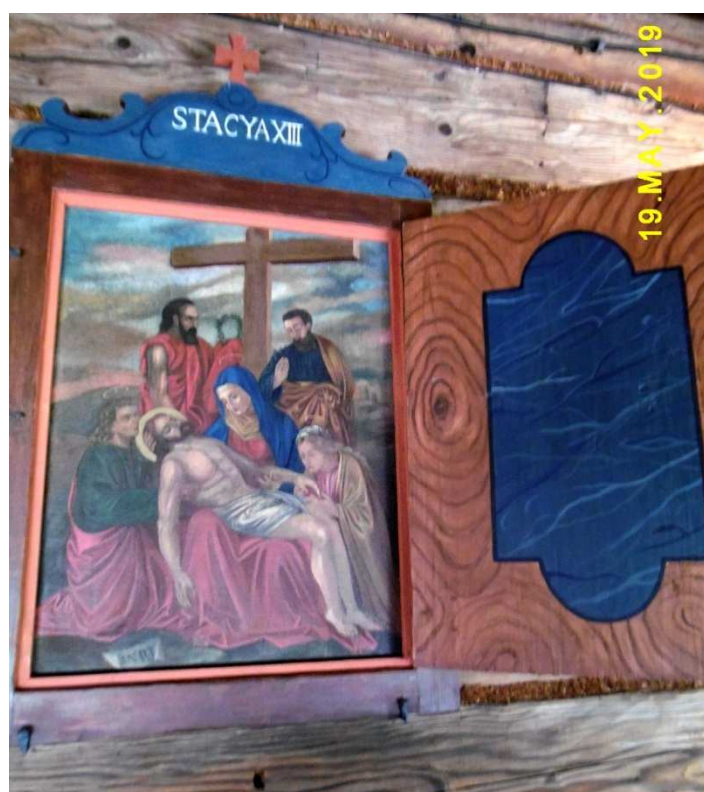

Fot. nr 184. Stacja Męki Pańskiej w „sobotach”.



Fot. nr 185 (185-186). Parafianki z miejscowej „Moherówki” w regionalnych strojach (bez czepeków)



Fot. nr 186.

XII. Garlica Murowana

Zdjęcia wykonał Bogdan Wollek



Fot. nr 187 (187-191). Pozostałości po zespole dworskim, XIX-wiecznym majątku Baderów. Tu widok od strony drogi dojazdowej. Dziś majątkiem zarządza UR w Krakowie.



Fot. nr 188. Dawny spichlerz dworski przerobiony pod koniec XX wieku na pomieszczenia biurowe.



Fot. nr 189. Klasycystyczna brama wjazdowa do dworu.



Fot. nr 190. Lamus dworski wybudowany w XVII wieku, który posiada drewniane zewnętrzne schody i galeryjkę na piętrze.



Fot. nr 191. Resztki murów budynku dworu pochłonięte przez zarośla.

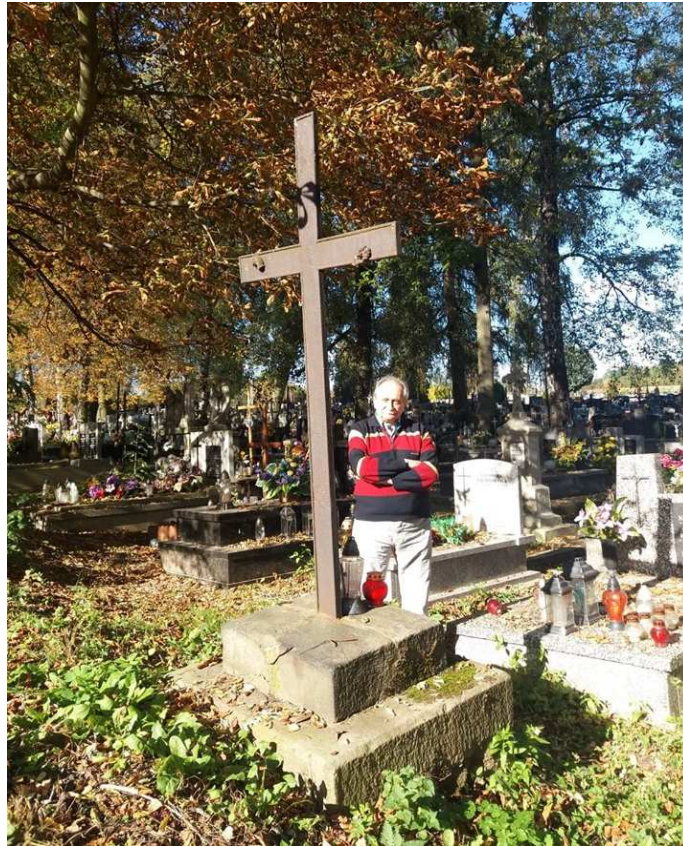

Fot. nr 192. Grób Tomasza Badera, dawnego właściciela majątku, na cmentarzu w Zielonkach.

XIII. Gdów



Fot. nr 193. Mapa atrakcji turystycznych doliny Raby.



Fot. nr 194. Raba w sąsiedztwie gdowskiego mostu.



Fot. nr 195. Most przy drodze wiodącej z Gdowa do Łapanowa.



Fot. nr 196 (196-202). Widoki znad Raby powyżej mostu, w stronę Stryzowej.



Fot. nr 197. Nadrzeczne ispy.



Fot. nr 198. Deptak i droga rowerowa w sąsiedztwie dawnego ośrodka TVP Kraków.



Fot. nr 199. Nadrzeczne topole.



Fot. nr 200 (200-201). Naturalna, wyboista droga wiodąca przez ispy. Niewiele już ich ostało.



Fot. nr 201.



Fot. nr 202. Coraz mniej mamy już dziś nad rzeką naturalnych, kamienistych plaż.
Tu, u wylotu ulicy Folwarcznej, zawsze była jedna z bardziej rozległych.

XIV. Marszowice



Fot. nr 203 (203-207). Jeziora poeksploatacyjne w miejscu dawnych pól uprawnych.



Fot. nr 204. Z Wolą Zreczycką w tle.



Fot. nr 205. Jeszcze na początku XXI wieku rozciągały się tutaj pola marszowickie.



Fot. nr 206 (206-207). Widoki w stronę Klęczany i Jaroszków.



Fot. nr 207.



Fot. nr 208. Porzucone, dawne maszyny do eksploatacji kruszywa.



Fot. nr 209 (209-212). Droga wiodąca ku Rabie. Kiedyś wiodła tędy jedyna trasa pomiędzy Marszowicami i Klęczaną, które ponad Rabą łączyła drewniana kładka. Gdy kładka była zerwana na drugą stronę rzeki przeprowiał na łódce przewoźnik.



Fot. nr 210 (210-212). Ku Rabie poprzez ispy.



Fot. nr 211 (211-212). Dziś nie jest już łatwo dojechać do dawnej marszowickiej plaży, przy której jeszcze w latach 70. znajdowała się kładka łącząca Marszowice z Klęczaną.

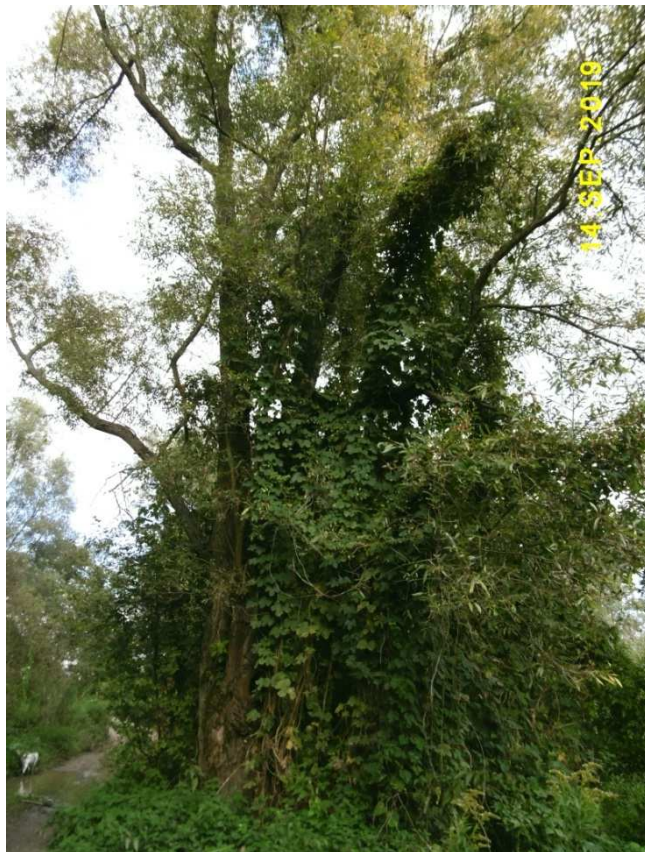

Fot. nr 212.

XV. Podolany

Fot. nr 213. Z mostem na obwodnicy Gdowa w tle. Na prawym brzegu jedna z ostatnich w tej okolicy rozległych plaż, ale z lewej to już tylko sztucznie umocniony brzeg.



Fot. nr 214. Wzdłuż Raby w stronę Podolan.



Fot. nr 215 (215-231). Szpalery wierzbowe na Dłużyznach, które zachowały się jeszcze tutaj w kilku fragmentach. Część z nich pochłonęły szybko panoszące się zarośla. Dziś nie są już one ogławiane, co dodawało im dodatkowego uroku.



Fot. nr 216.



Fot. nr 217.



Fot. nr 218.



Fot. nr 219.



Fot. nr 220.

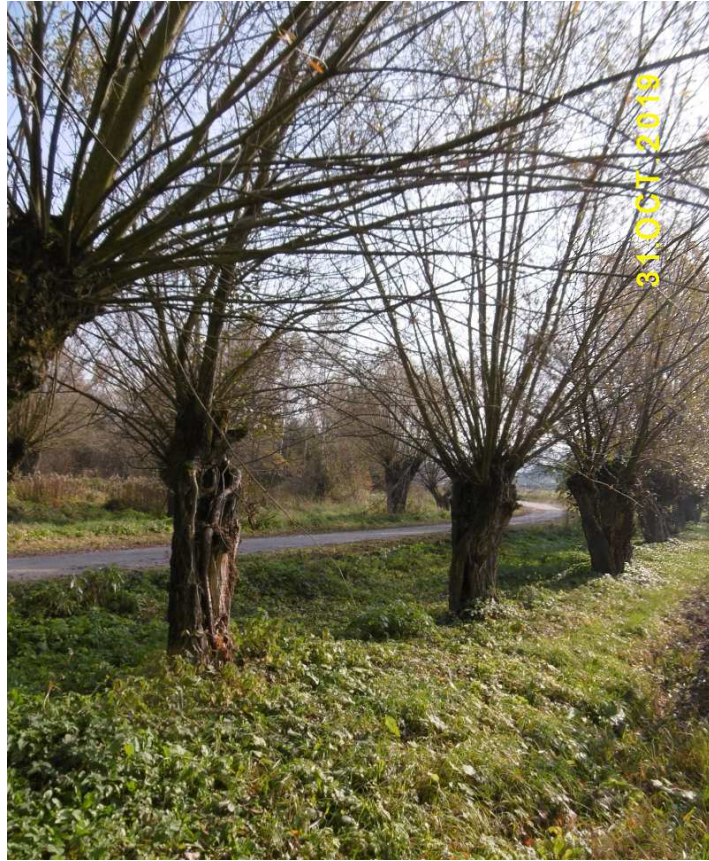

Fot. nr 221.



Fot. nr 222.



Fot. nr 223.



Fot. nr 224.



Fot. nr 224.



Fot. nr 226.



Fot. nr 227.



Fot. nr 228.



Fot. nr 229.



Fot. nr 230.



Fot. nr 231. Dawna droga dojazdowa do pól uprawnych, która wiodła z centrum wsi. Dziś będzie tędy asfaltowa ścieżka rowerowa.



Fot. nr 232. Ostały jeszcze fragment wyboistej drogi przy brzegu rzeki, która kiedyś wiodła do młyna Wojasów w Podolanach, ale dziś, częściowo zarośnięta, urywa się w szczerym polu.



Fot. nr 233 (233-234). Gdzie się podziały liczne tu kiedyś kamieniste plaże, na których i ja jako dzieciak się ślizgałem?



Fot. nr 234.

XVI. Wola Zręczycka

Fot. nr 235 (235-237). Dwór Feillów, który dziś jest pensjonatem i muzeum tego rodu.



Fot. nr 236.



Fot. nr 237. Wyjątkowo urokliwe to miejsce, które od dawna jest zwane przedsiönkiem do raju.



Fot. nr 238 (238-239). Stara stodoła i wiekowy dąb przed dworem.

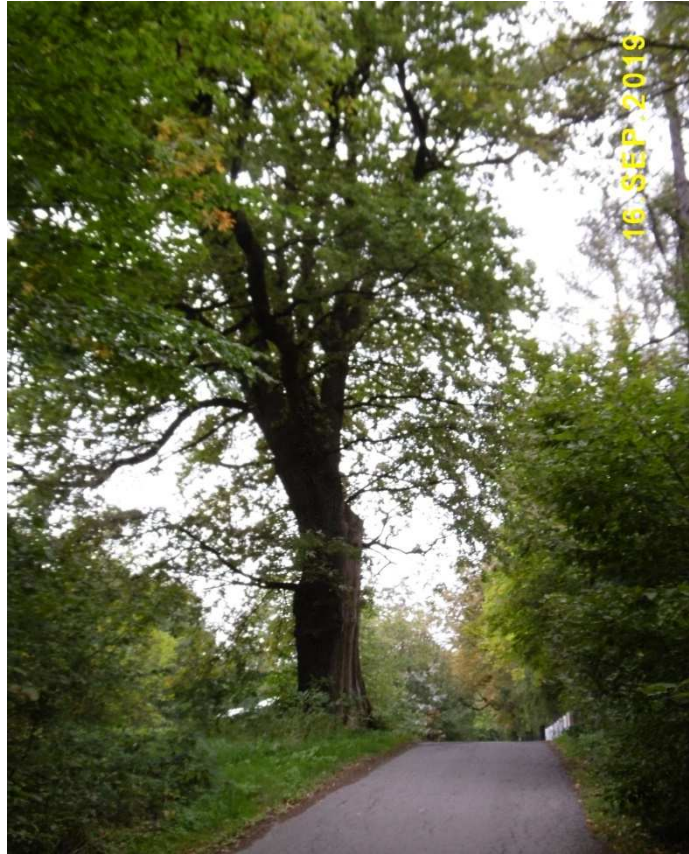

Fot. nr 239.



Fot. nr 240 (240-242). Stary sad na gruntach dworskich, który być może pamięta jeszcze przedwojennych właścicieli dworu, wysiedlonych po wkroczeniu wojsk radzieckich.



Fot. nr 241.



Fot. nr 242. Wiekowa złota reneta, która wyrosła tu pospołu z renetami szarymi.



Fot. nr 243. Młodnik brzozowy, który pochłoniął fragment dawnych gruntów dworskich.



Fot. nr 244 (244-251). W wolskim lesie

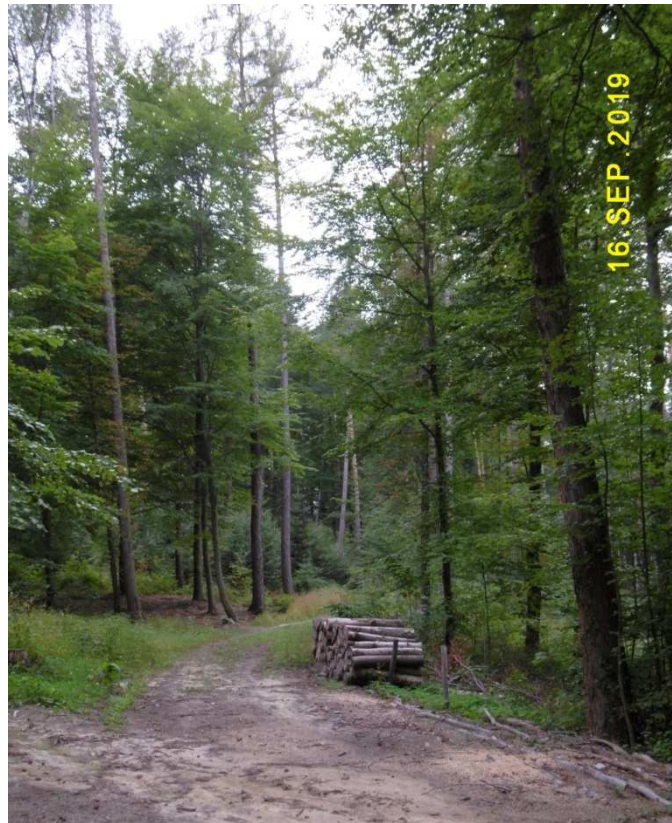

Fot. nr 245.

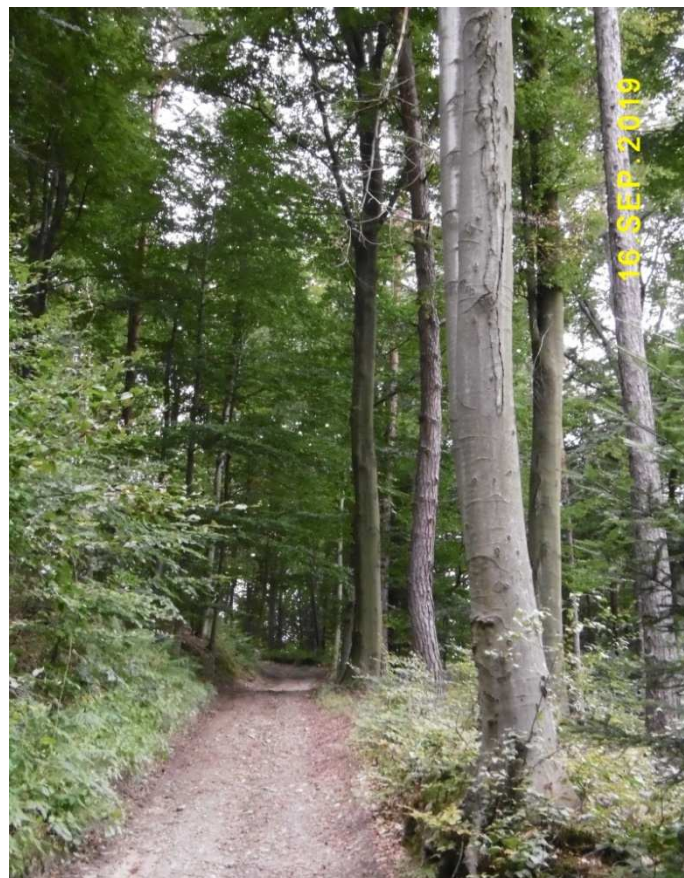

Fot. nr 246.



Fot. nr 247.



Fot. nr 247.



Fot. nr 248 (248-250). Na grzybach. Kania w trzech ujęciach.



Fot. nr 249.



Fot. nr 250.



Fot. nr 251. Obfity szmaciak gałęzisty, który nie jest już grzybem chronionym.

XVII. Zagórzany

Fot. nr 252 (252-258). Ujęcia Beskidu Wyspowego z punktu widokowego na skraju lasu. Tu od lewej: kamionna i Pasierbiecka Góra, garbata Kostrza i czubek Mogielicy ponad rozległym łopieniem.



Fot. nr 253 (253-254). Od lewej: Kostrza i czubek Mogielicy ponad łopieniem.



Fot. nr 254.



Fot. nr 255. Z mającącymi w tle, zaśnieżonymi szczytami Tatr.



Fot. nr 256 (256-257). Ze stożkowatym Ciecieniem w tle. Z lewej Śnieżnica.



Fot. nr 257. Ciecień z lewej, a z prawej Grodzisko.



Fot. nr 258. W stronę Myślenic i pasma Łysiny i Lubomira.



Fot. nr 259. Niestety wysypany już żwirem trakt spacerowy wiodący z „Wólki” przez las do Zagórzan. Dziś biegnie tędy ścieżka rowerowa.

XVIII. Kobylec koło Łapanowa

Fot. nr 260. Panorama Beskidu Wyspowego w ujęciu ze wzniesienia na skraju lasu.
Od lewej: Kostrza, czubek Mogielicy ponad Łopieniem i Śnieżnica.



Fot. nr 261 (261-272). Leśne klimaty w trakcie grzybobrania i późnojesiennych spacerów.



Fot. nr 262. I tutaj nie oszczędza się lasu.



Fot. nr 263.



Fot. nr 264.



Fot. nr 265.



Fot. nr 266.



Fot. nr 267.



Fot. nr 268.



Fot. nr 269 (269-271). Nie lubię takich widoków.



Fot. nr 270.



Fot. nr 271.



Fot. nr 272.



Fot. nr 273 (273-275). Pośród grzybów. Tu kozak.



Fot. nr 274. Prawdziwek.



Fot. nr 275. Tzw. podsiecz, którą nie wszyscy zbierają, choć ma ona rzesze zwolenników. Najlepiej jest ją przegotować przed spożyciem i odlać wywar.

XIX. Lipnica Górna. Kamienie Brodzińskiego.

Fot. nr 276. Na parkingu pod Paprotną.



Fot. nr 277. Sielskie klimaty Lipnicy.



Fot. nr 278 (278-280). Infrastruktura hotelowo-gastronomiczna na parkingu poniżej Paprotnej i Kamieni Brodzińskiego.



Fot. nr 279.



Fot. nr 280.



Fot. nr 281. Miejsce na biwak.

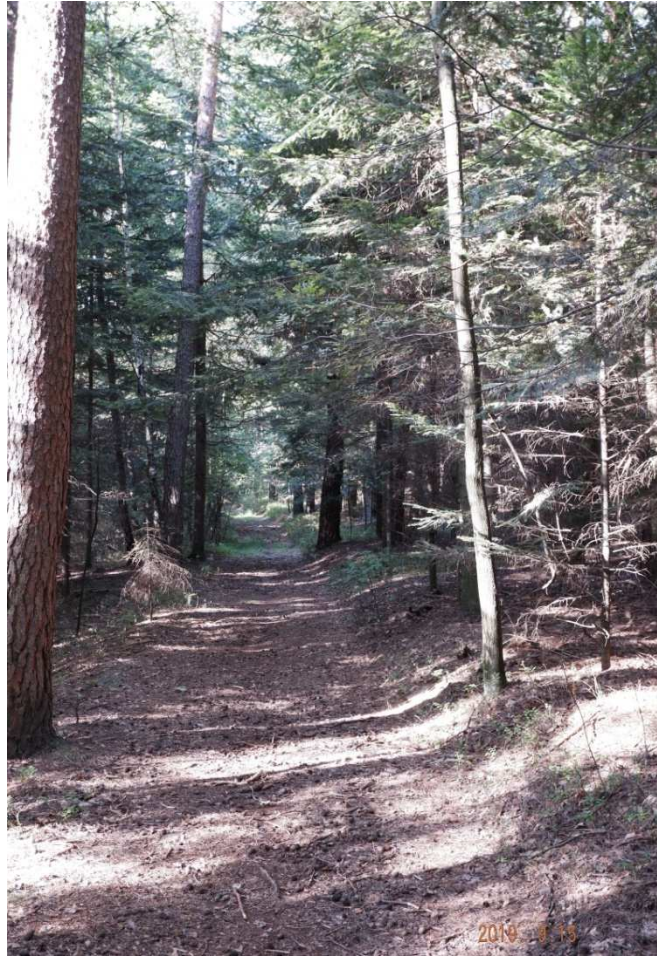

Fot. nr 282 (282-283). W drodze do Kamieni Brodzińskiego.



Fot. nr 283.



Fot. nr 284 (284-285). Przy okazji spaceru skromne zbiory.



Fot. nr 285. Szmaciak gigant.



Fot. nr 286(286-299). W rezerwacie przyrody Kamienie Brodzińskiego, w którym znajduje się 9 skał piaskowcowych w kształcie baszt, grzybów, ambon i skalnych występów.



Fot. nr 287.



Fot. nr 288.



Fot. nr 289.

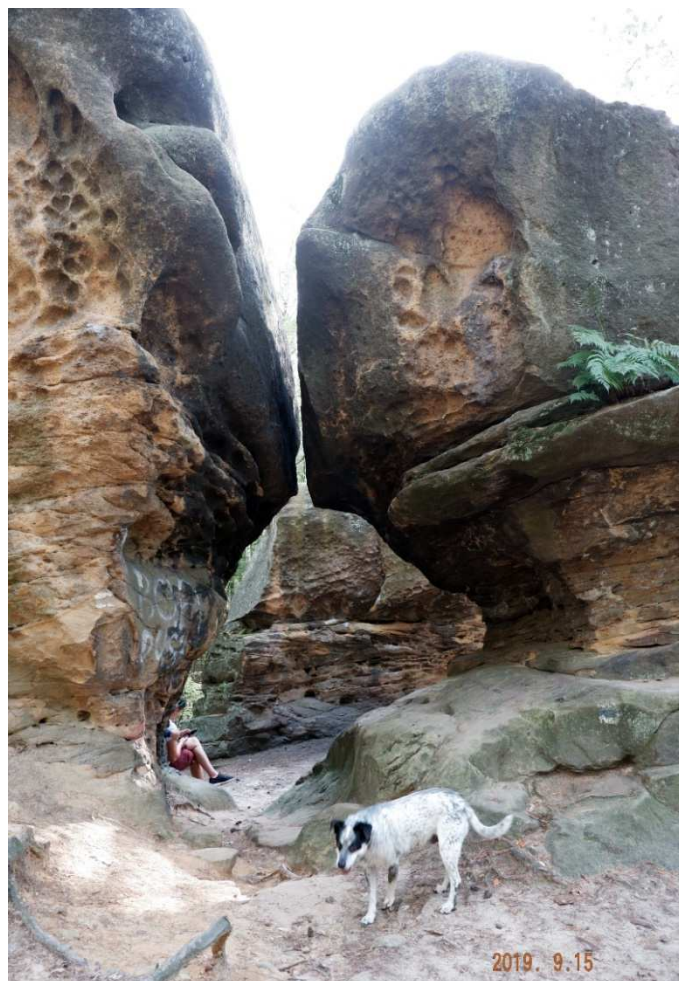

Fot. nr 290.



Fot. nr 291.



Fot. nr 292.

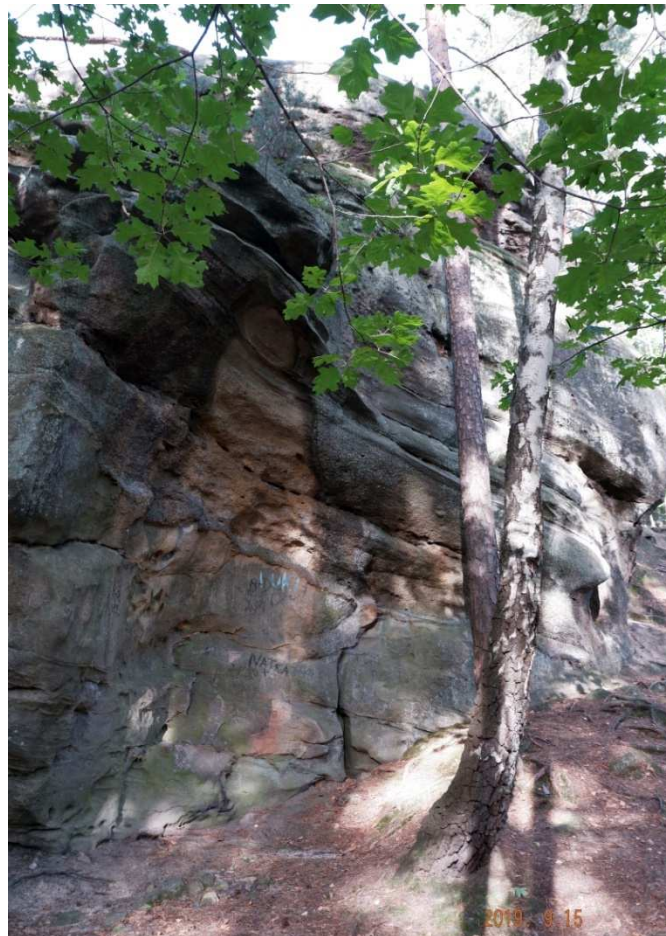

Fot. nr 293.

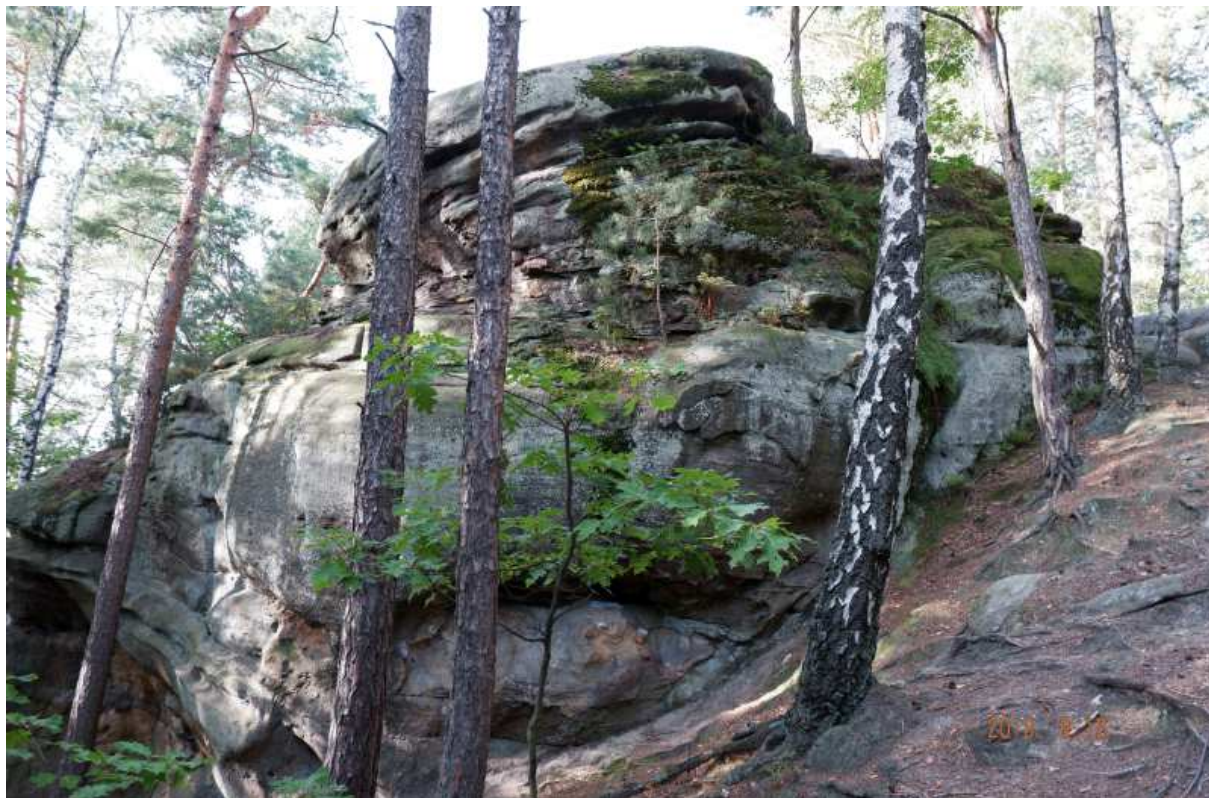

Fot. nr 294.



Fot. nr 295. Moja Kropka uwielbia las.



Fot. nr 296.

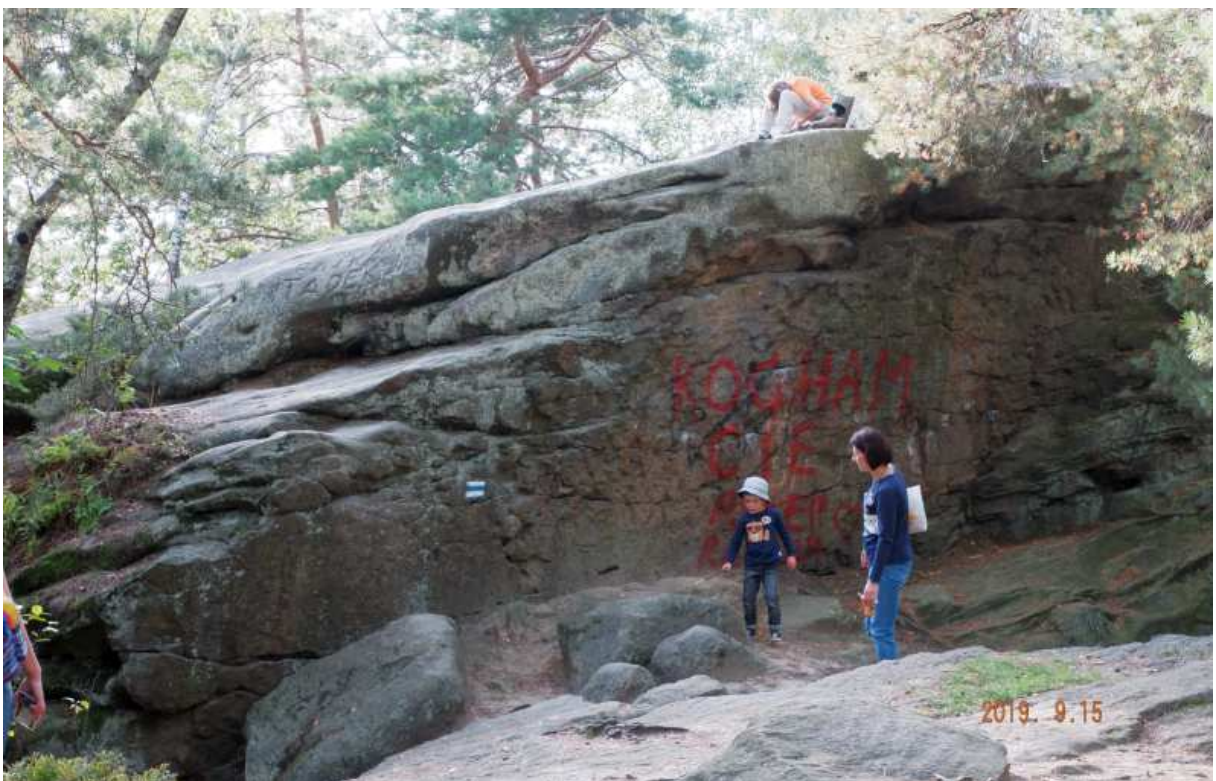

Fot. nr 297.



Fot. nr 298. Kapliczka na szczycie Paprotnej.



Fot. nr 299. Szczytowy punkt Paprotnej.



Fot. nr 300 (300-303). Kapliczka w kształcie kolumny ze skrajnej, północnej części wsi, posadowiona w roku 1747 – widok od strony drogi.



Fot. nr 301. Zwieńczenie kolumny.



Fot. nr 302. Lico kapliczki.



Fot. nr 303. Inskrypcja na cokole
 „ZA DUSZE N ROBAKA E (?) BARTŁOMIEJA WIEWIORSKIE (go) YAGNISZKIZONYIE (go)
 PRZECHODZACY CŁEKU HAC VIA DIC AVE MARIA AD 1747 D 5 (?) JULIJ”, (może 5 lipca).

Załącznik

**Moje opracowania dostępne w zasobach
Małopolskiej Biblioteki Cyfrowej www.mbc.malopolska.pl
i Europeany www.europeana.eu
oraz publikacje prasowe i audycje radiowe z moim
udziałem**

LESZEK GRABOWSKI

e-mail: leszek.grabowski@interia.pl

Facebook: <http://pl-pl.facebook.com/people/Leszek-Grabowski/100000321665908>



Przed kościołem w Jawiszowicach w dniu 19.05.2019 ze statuetką i dyplomem wyróżnienia w ramach Nagrody Województwa Małopolskiego im. Mariana Korneckiego, przyznaną mi „za wybitne osiągnięcia w dziedzinie ochrony i opieki nad zabytkami architektury drewnianej Małopolski”.

A. Opracowania dotyczące Krakowa

A.1. Wspomnienia

1. Obraz Krakowa lat 60-tych we wspomnieniach z dzieciństwa. Edycja XX.
www.mbc.malopolska.pl/publication/9505
2. Moja przygoda z Technikum Energetycznym w Krakowie w latach 1968-73. Edycja VIII.
www.mbc.malopolska.pl/publication/11376

A.2. Fotografie archiwalne

1. Kraków i jego okolice w fotografii z lat 1987-1992
www.mbc.malopolska.pl/publication/14924
2. Kraków i Małopolska w fotografii z końca XX-go wieku.
www.mbc.malopolska.pl/publication/15759

A.3. Albumy o Krakowie

I. Współczesny Kraków w klimacie z fotografii Ignacego Kriegera.

1. Część I. Zabytkowe Śródmieście.
www.mbc.malopolska.pl/publication/67812
2. Część II. Kazimierz, Stradom i Podgórze.
www.mbc.malopolska.pl/publication/67991
3. Część III. Obrzeża Starego Miasta i dawne przedmieścia. Kleparz, Biały Prądnik, Krowodrza, Piasek, Nowy Świat, Zwierzyniec i Półwsie, Dębniki, Wesoła, Grzegórzki, Wola Duchacka, Prokocim.
www.mbc.malopolska.pl/publication/68137
4. Część IV. Uzupełnienia. Śródmieście, Piasek, Wesoła, Stradom, Kazimierz i Podgórze. Edycja II.
www.mbc.malopolska.pl/publication/70812
5. Część V. Uzupełnienia – krakowski kalejdoskop. Śródmieście, Kleparz, Wesoła, Piasek, Nowy Świat, Półwsie i Zwierzyniec, Stradom, Kazimierz, Podgórze.
www.mbc.malopolska.pl/publication/73718

A.4. Kraków i jego okolice na rodzinnych slajdach z lat 1983-1992.

1. Część I. Lata 1983-1988
www.mbc.malopolska.pl/publication/97893
2. Część II. Kraków - lata 1989-1992.
www.mbc.malopolska.pl/publication/97894
3. Część III. Okolice Krakowa - lata 1989-1992. Edycja II.
www.mbc.malopolska.pl/publication/97895

II. Podglądanie starego Krakowa.

1. Część I. Zabytkowe Śródmieście. Wokół Rynku Głównego.
Kwiecień 2009 – lipiec 2011
www.mbc.malopolska.pl/publication/85312
2. Część II. Zabytkowe Śródmieście. Dawny Okół i jego przedpole.
Kwiecień 2009 – lipiec 2011
www.mbc.malopolska.pl/publication/85468
3. Część III. Wawel i jego okolice, Stradom i Kazimierz.
Kwiecień 2009 – sierpień 2011.
www.mbc.malopolska.pl/publication/85469
4. Część IV. Podgórze. Przekrój przez rok 2009.
www.mbc.malopolska.pl/publication/85470
5. Część V. Podgórze. Sierpień 2010 – czerwiec 2013. Kamieniołom Libana w marcu 2003.
www.mbc.malopolska.pl/publication/87313
6. Część VI. Dawna IV dzielnica Piasek.
www.mbc.malopolska.pl/publication/99083
7. Część VII. Dawna IV dzielnica Piasek (c.d.)
www.mbc.malopolska.pl/publication/99084
8. Część VIII. Dawna VI dzielnica Wesoła.
www.mbc.malopolska.pl/publication/101513
9. Część IX. Dawna III dzielnica Nowy Świat.
www.mbc.malopolska.pl/publication/101514
10. Część X. Kleparz – dawna V. dzielnica
www.mbc.malopolska.pl/publication/102152
11. Część XI. Zabytkowe Śródmieście. Wokół Rynku Głównego.
Październik 2011 – grudzień 2012
www.mbc.malopolska.pl/publication/104006
12. Część XII. Zabytkowe Śródmieście. Wokół Rynku Głównego.
Rok 2013.
www.mbc.malopolska.pl/publication/104008
13. Część XIII. Zabytkowe Śródmieście. Dawny Okół i jego przedpole.
Wawel i jego otoczenie.
Sierpień 2011 – grudzień 2013.
www.mbc.malopolska.pl/publication/104010
14. Część XIV. Stradom i Kazimierz.
Sierpień 2011 – grudzień 2013
www.mbc.malopolska.pl/publication/104011

III. Dawne przedmieścia Krakowa - ulatująca przeszłość.

1. Część I. Bieżanów, Prokocim, Wola Duchacka. Edycja II.
www.mbc.malopolska.pl/publication/17690
2. Część II. Piaski Wielkie, Kurdwanów, Jugowice.
www.mbc.malopolska.pl/publication/17691
3. Część III. Zakrzówek, Dębniki, Ludwinów.
www.mbc.malopolska.pl/publication/17692
4. Część IV. Zwierzyniec i Półwie, Przegorzały, Wola Justowska, Czarna Wieś i Kawiory.
www.mbc.malopolska.pl/publication/17693
5. Część V. Łęg, Mogiła, Krzesławice, Bieńczyce. Edycja II
www.mbc.malopolska.pl/publication/17694
6. Część VI. Uzupełnienia: Prokocim, Wola Duchacka, Rząka, Piaski Wielkie, Ludwinów, Zakrzówek, Dębniki i Mogiła. Edycja II.
www.mbc.malopolska.pl/publication/18158
7. Część VII. Bronowice Małe i Wielkie, Krowodrza i Biały Prądnik. Edycja II
www.mbc.malopolska.pl/publication/18408
8. Część VIII. Płaszów, Kosocice i Rajsko.
www.mbc.malopolska.pl/publication/21255
9. Część IX. Uzupełnienia (cd): Bieńczyce, Mogiła, Łęg, Prokocim, Wola Duchacka i Piaski Wielkie.
www.mbc.malopolska.pl/publication/21256
10. Część X. Kobierzyn i Skotniki, Tyniec i Pychowice
www.mbc.malopolska.pl/publication/19616
11. Część XI. Spacer po południowych i zachodnich obrzeżach Krakowa. Mogiła, Bieżanów, Prokocim i Piaski Wielkie, Wola Duchacka i Kurdwanów, Swoszowice i Jugowice, Łagiewniki, Zakrzówek, Czarna Wieś i Bronowice Małe, Nowa Wieś i Krowodrza.
www.mbc.malopolska.pl/publication/21229
12. Część XII. Biały Prądnik (c.d.), Czerwony Prądnik, Czyżyny, Rakowice, Mistrzejowice, Zesławice, Grębałów, Bieńczyce (c.d.), Krzesławice (c.d.) i Piaski Wielkie (c.d.).
www.mbc.malopolska.pl/publication/21261
13. Część XIII. Uzupełnienia: Bieżanów, Rajsko, Swoszowice, Łagiewniki i Pychowice.
www.mbc.malopolska.pl/publication/21479
14. Część XIV. Uzupełnienia: Mogiła, Krzesławice, Rakowice (Wieczysta) i Prokocim
www.mbc.malopolska.pl/publication/22312
15. Część XV. Czarna Wieś i Kawiory, Wola Justowska i Las Wolski, Półwie Zwierzynieckie, Zwierzyniec oraz Dębniki i Zakrzówek w zimowej szacie.
www.mbc.malopolska.pl/publication/29478

16. Część XVI. Mogiła (cd), Bronowice Małe (cd), Łobzów, Zakrzówek (c.d.) i Skotniki.
www.mbc.malopolska.pl/publication/45001
17. Część XVII. Górka Narodowa, Witkowice i Biały Prądnik. Mini dodatek- przykłady dawnego budownictwa wiejskiego z terenu Ziemi Krakowskiej i Polski Południowej.
www.mbc.malopolska.pl/publication/45002
18. Część XVIII. Zwierzyniec (Salwator), Wola Duchacka, Pychowice, Bodzów i Kostrze, Rząka. Krakowskie i podkrakowskie krajobrazy.
www.mbc.malopolska.pl/publication/45003
19. Część XIX. Umykające krakowskie i podkrakowskie krajobrazy: Bonarka, Płaszów i Podgórze, Prokocim Stary i Nowy, Rząka, Krzyszkowice, Kosocice i Piaski Wielkie.
www.mbc.malopolska.pl/publication/40795
20. Dawne przedmieścia Krakowa – ulatująca przeszłość (część XX). Stara Mogiła, Mydlniki, Chełm i Wola Justowska.
www.mbc.malopolska.pl/publication/40794
21. Część XXI. Umykające krakowskie i podkrakowskie krajobrazy (c.d.). Łęg, Dębniaki, Zakrzówek.
www.mbc.malopolska.pl/publication/56790
22. Część XXII. Umykające krakowskie i podkrakowskie krajobrazy (c.d.). Wola Duchacka, Piaski Wielkie, Rząka i Łagiewniki.
www.mbc.malopolska.pl/publication/56791
23. Część XXIII. Umykające krakowskie i podkrakowskie krajobrazy (c.d.). Zwierzyniec (Salwator i Sikornik) i Las Wolski.
www.mbc.malopolska.pl/publication/56792
24. Część XXIV. Umykające krakowskie i podkrakowskie krajobrazy (c.d.). Rybitwy, Płaszów, Rząka, Piaski Wielkie, Wola Duchacka i Zakrzówek.
www.mbc.malopolska.pl/publication/56962
25. Część XXV. Wola Duchacka, Płaszów, Łagiewniki i Małe Bronowice (c.d.)
www.mbc.malopolska.pl/publication/57115
26. Część XXVI. Wola Duchacka, Prokocim, Zwierzyniec, Czarna Wieś i Wola Justowska. Umykające krakowskie i podkrakowskie krajobrazy (c.d.).
www.mbc.malopolska.pl/publication/58236
27. Część XXVII. Grzegórzki, Dąbie, Płaszów, Jugowice i Swoszowice.
www.mbc.malopolska.pl/publication/58645
28. Część XXVIII. Jesienny rekonesans po południowych przedmieściach Krakowa – Płaszów, Wola Duchacka, Prokocim, Rząka i Piaski Wielkie.
www.mbc.malopolska.pl/publication/59327
29. Część XXIX. Jesienny rekonesans po ginącym świecie: Ludwinowa, Zakrzówka i Dębniak.
www.mbc.malopolska.pl/publication/59513
30. Część XXX. Zimowa sceneria dawnych przedmieść Krakowa: Krowodrza, Nowa i Czarna Wieś, Zwierzyniec, Bielany, Dębniaki i Piaski Wielkie.
www.mbc.malopolska.pl/publication/60647

31. Część XXXI. Łobzów, Krowodrza, Zakrzówek, Pychowice, Łagiewniki i Rząka.
www.mbc.malopolska.pl/publication/60781
32. Część XXXII. Zwierzyniec, Czarna i Nowa Wieś oraz Łobzów.
www.mbc.malopolska.pl/publication/61316
33. Część XXXIII. Sikornik, Las Wolski, Bielany i Przegorzały.
www.mbc.malopolska.pl/publication/61317
34. Część XXXIV. Stary Prokocim, Piaski Wielkie (Świątniki, Podedworze i Podlesie), Wola Duchacka, Rząka, obrzeże Płaszowa i Podgórze
www.mbc.malopolska.pl/publication/61318
35. Część XXXV. Wola Duchacka, Kosocice i Barycz, Płaszów, Rybitwy, Bieńczyce i Olsza.
www.mbc.malopolska.pl/publication/61336
36. Część XXXVI. Wiosenny rekonesans po południowych obrzeżach miasta. Płaszów (Bagry), Stary Prokocim, Wola Duchacka, Piaski Wielkie, Kurdwanów, Kosocice, Łagiewniki, Zakrzówek, Dębniki, Półwsie i Zwierzyniec.
www.mbc.malopolska.pl/publication/64127
37. Część XXXVII. Wola Justowska i Las Wolski, Półwsie i Zwierzyniec, Łagiewniki, Jugowice, Rajsko i Kosocice.
www.mbc.malopolska.pl/publication/66308
38. Część XXXVIII. Wola Duchacka, Piaski Wielkie i Prokocim.
www.mbc.malopolska.pl/publication/66767
39. Część XXXIX. Borek Fałęcki, Bonarka, Dębniki, Zakrzówek, Półwsie i Zwierzyniec, były Obóz Koncentracyjny Płaszów.
www.mbc.malopolska.pl/publication/66868
40. Część XL. Czyżyny, Rybitwy i Ludwinów.
www.mbc.malopolska.pl/publication/68644
41. Część XLI. Warszawskie, Krowodrza, Nowa Wieś, Czarna Wieś, Półwsie i Zwierzyniec, Kurdwanów i Borek Fałęcki.
www.mbc.malopolska.pl/publication/70183
42. Część XLII. W zimowej scenerii Pleszowa i Mogiły.
www.mbc.malopolska.pl/publication/70187
43. Część XLIII. W jesiennej i zimowej scenerii: Woli Duchackiej, Piasków Wielkich i Rząki.
www.mbc.malopolska.pl/publication/71271
44. Część XLIV. W jesiennym i zimowym klimacie Prokocimia.
www.mbc.malopolska.pl/publication/71272
45. Część XLV. Płaszów, Olsza i Rakowice.
www.mbc.malopolska.pl/publication/71485
46. Część XLVI. Raz jeszcze Zwierzyniec.
www.mbc.malopolska.pl/publication/72226
47. Część XLVII. Wzdłuż tradycyjnego Zakrzówka i wokół Skał Twardowskiego.
www.mbc.malopolska.pl/publication/72227

48. Część XLVIII. Krowodrza, Półwie Zwierzynieckie, Zwierzyniec i Sikornik, Wola Justowska i Las Wolski, Dębniaki, Zakrzówek, Łagiewniki.
www.mbc.malopolska.pl/publication/74740
49. Część XLIX. Podgórze – okolice Bonarki i kamieniołom Libana, teren KL Płaszów na skraju Woli Duchackiej, Wola Duchacka, Prokocim, Piaski Wielkie, Jugowice, Kurdwanów, Kosocice, Rajsko i Barycz.
www.mbc.malopolska.pl/publication/74741
50. Część L. Borek Fałęcki, Kobierzyn, Skotniki i Pychowice.
www.mbc.malopolska.pl/publication/75164
51. Część LI. Stary Płaszów i Bagry, Prokocim, Bieżanów, Piaski Wielkie.
www.mbc.malopolska.pl/publication/75857
52. Część LII. Zakrzówek i Skały Twardowskiego, Wola Duchacka, teren dawnego KL Płaszów i jego obrzeże, Podgórze – Kopiec Krakusa, Mały Płaszów i Rybitwy, Bieżanów.
www.mbc.malopolska.pl/publication/75587
53. Część LIII. Krakowski kalejdoskop: Zakrzówek, Borek Fałęcki, Łagiewniki, Kurdwanów, Wola Duchacka, Prokocim, Piaski Wielkie, Kosocice.
www.mbc.malopolska.pl/publication/77977
54. Część LIV. Krowodrza, Łobzów, Nowa Wieś, Czarna Wieś i Zwierzyniec
www.mbc.malopolska.pl/publication/79758
55. Część LV. Zakrzówek, Ludwinów, Wola Duchacka, Piaski Wielkie i Prokocim
www.mbc.malopolska.pl/publication/79759
56. Część LVI. Krowodrza, Czarna Wieś, Zwierzyniec, Półwie Zwierzynieckie, Wola Duchacka, Prokocim, Piaski Wielkie, Rajsko
www.mbc.malopolska.pl/publication/87312
57. Część LVII. Krzesławice, Dębniaki, Zakrzówek, Ludwinów
www.mbc.malopolska.pl/publication/88010
58. Część LVIII. Łagiewniki, Płaszów, (Przedmieście) Warszawskie.
www.mbc.malopolska.pl/publication/88763
59. Część LIX. Wola Duchacka, Prokocim, Piaski Wielkie, Rząka, Rajsko
www.mbc.malopolska.pl/publication/88764
60. Część LX. Wola Justowska, Zwierzyniec, Półwie Zwierzynieckie (Błonia), Czarna Wieś, Nowy Świat (Kossakówka), Dębniaki, Zakrzówek, Bodzów.
www.mbc.malopolska.pl/publication/89855
61. Część LXI. Wola Duchacka, Prokocim, Piaski Wielkie.
www.mbc.malopolska.pl/publication/89856
62. Część LXII. Mogiła, Rakowice, Grzegórzki.
www.mbc.malopolska.pl/publication/90406
63. Część LXIII. Przegorzały, Podgórze, Kosocice, Rajsko i Łagiewniki.
www.mbc.malopolska.pl/publication/90405
64. Część LXIV. Wola Duchacka, Prokocim, Piaski Wielkie, Łagiewniki, Krzyszkowice.
www.mbc.malopolska.pl/publication/92610

65. Część LXV. Łobzów, Bronowice Wielkie, Czarna Wieś, Półwsie Zwierzynieckie, Zwierzyniec, Nowy Świat, Dębniaki, Zakrzówek, Kobierzyn.
www.mbc.malopolska.pl/publication/92611
66. Część LXVI. Krakowski kalejdoskop: Olsza, Krowodrza, Nowa Wieś, Czarna Wieś, Zwierzyniec, Dębniaki, Zakrzówek, Kobierzyn i Borek Fałęcki, Kostrze, Tyniec, Prokocim.
www.mbc.malopolska.pl/publication/94618
67. Część LXVII. Zachodnie i południowe rubieże Krakowa. Piasek, Zwierzyniec, Wola Justowska, Przegorzały, Bielany i ich obrzeże, Dębniaki, Zakrzówek, Ludwinów, Płaszów, Prokocim, Piaski Wielkie, Kurdwanów, Borek Fałęcki i Łagiewniki.
www.mbc.malopolska.pl/publication/95591
68. Część LXVIII. Warszawskie (Przedmieście), Olsza, Piasek, Czarna Wieś, Wola Justowska, Zwierzyniec, Przegorzały, Dębniaki, Zakrzówek, Ludwinów, Podgórze, Wola Duchacka, Płaszów, Prokocim, Piaski Wielkie, Rząka i Łagiewniki.
www.mbc.malopolska.pl/publication/96206
69. Część LXIX. Dębniaki, Zakrzówek, Wola Duchacka, Płaszów, Prokocim, Rząka, Piaski Wielkie, Kosocice, Rajska, Bieńczyce.
www.mbc.malopolska.pl/publication/97749
70. Część LXX. Piasek, Czarna Wieś i Półwsie Zwierzynieckie.
www.mbc.malopolska.pl/publication/97750
71. Część LXXI. Zwierzyniec, Wola Justowska, Przegorzały i Bielany. Dodatkowo - wizyta u „Hansa”, rzeźbiarza, na Zwierzyńcu.
www.mbc.malopolska.pl/publication/97751
72. Część LXXII. Piasek, Zwierzyniec, Wola Justowska, Olszanica, Zakrzówek, Pychowice, Podgórze, Wola Duchacka, Płaszów, Prokocim, Piaski Wielkie, Rząka, Łagiewniki, Borek Fałęcki, Rakowice.
www.mbc.malopolska.pl/publication/99107
73. Część LXXIII. Nowy Świat, Czarna Wieś, Półwsie Zwierzynieckie, Zwierzyniec, Bielany, Dębniaki, Zakrzówek, Ludwinów, Podgórze, Płaszów, Wola Duchacka, Prokocim, Piaski Wielkie, Rząka, Krzyszkowice, Grzegórzki, Olsza, Bieńczyce, Batowice.
www.mbc.malopolska.pl/publication/99108
74. Część LXXIV. Bronowice, Piasek, Czarna Wieś, Krowodrza, Półwsie Zwierzynieckie, Zwierzyniec, Przegorzały, Bielany, Dębniaki, Zakrzówek, Ludwinów, Tyniec, Stradom, Wesoła, Podgórze, Wola Duchacka, Prokocim, Piaski Wielkie, Rząka, Krzyszkowice, Olsza, Grzegórzki, Dąbie, Przewóz.
www.mbc.malopolska.pl/publication/102164
75. Część LXXV. Bieńczyce.
www.mbc.malopolska.pl/publication/102165
76. Część LXXVI. Piasek, Wesoła, Dębniaki, Zakrzówek, Ludwinów, Grzegórzki, Podgórze, Wola Duchacka, Prokocim, Piaski Wielkie, Rząka, Kosocice, Bieńczyce, Krzesławice, Mogiła.
www.mbc.malopolska.pl/publication/102181

77. Część LXXVII. Nowy Świat, Czarna Wieś, Półwie Zwierzynieckie, Zwierzyniec, Bielany, Dębniaki, Zakrzówek, Ludwinów, Podgórze, Płaszów Wola Duchacka, Prokocim, Piaski Wielkie, Rząka, Krzyszkowice, Grzegórzki, Olsza, Bieńczyce, Batowice.
www.mbc.malopolska.pl/publication/102189
78. Część LXXVIII. Grębałów, Lubocza, Wadów, Pleszów, Branice i Przewóz.
www.mbc.malopolska.pl/publication/102190
79. Część LXXIX. Skotniki, Kleszczów, Chełm, Mydlniki, Bronowice Wielkie i Pleszów.
www.mbc.malopolska.pl/publication/102196
80. Część LXXX. Kleparz, Wesoła, Krowodrza, Biały Prądnik, Bronowice Wielkie, Olsza, Grzegórzki, Dąbie, Bieńczyce, Piasek, Czarna Wieś, Półwie Zwierzynieckie, Zwierzyniec, Wola Justowska, Zakrzówek, Dębniaki, Ludwinów, Podgórze, Płaszów, Wola Duchacka, Prokocim, Piaski Wielkie, Rząka, Kurdwanów, Łagiewniki, Jugowice, Krzyszkowice.
www.mbc.malopolska.pl/publication/

IV. Krakowskie panoramy i widoki

1. Część I. Wiosna 2011
www.mbc.malopolska.pl/publication/64522
2. Część II. Lato 2011
www.mbc.malopolska.pl/publication/67475
3. Część III. Jesień 2011.
www.mbc.malopolska.pl/publication/68255
4. Część IV. Zima 2011/2012
www.mbc.malopolska.pl/publication/71731
5. Część V. Wiosna 2012
www.mbc.malopolska.pl/publication/74742
6. Część VI. Lato 2012.
www.mbc.malopolska.pl/publication/76541
7. Część VII. Jesień 2012.
www.mbc.malopolska.pl/publication/78459
8. Część VIII. Ostatnia zima rząckiego uroczyska, czyli przykład symbiozy człowieka i przyrody po krakowsku.
www.mbc.malopolska.pl/publication/78947
9. Część IX. Zima 2012/13. Krowodrza, Łobzów, Nowa Wieś, Czarna Wieś, Zwierzyniec, Zakrzówek, Ludwinów, Podgórze (Kopiec Krakusa), Wola Duchacka, Piaski Wielkie, Rajsko, Prokocim i Płaszów (Bagry).
www.mbc.malopolska.pl/publication/80638
10. Część X. Przedwiośnie 2013. Edycja II. Krowodrza, Nowa i Czarna Wieś, Zwierzyniec, Podgórze, Wola Duchacka, Borek Fałęcki, Płaszów, Piaski Wielkie, Rząka, Krzyszkowice.
www.mbc.malopolska.pl/publication/82506

11. Część XI. Wiosna 2013. Rondo Mogiłskie, wokół Wisły, Zwierzyniec, Półwie Zwierzynieckie, Zakrzówek – Skały Twardowskiego, Podgórze– Kopiec Krakusa, Las Bonarka, Płaszów - Bagry, Wola Duchacka, Prokocim, Piaski Wielkie, rząckie ugory, Rajsko, Krzyszkowice
www.mbc.malopolska.pl/publication/85310
12. Część XII. Lato 2013. Kopiec Piłsudskiego, Las Wolski, podnóże Kopca Kościuszki, Skały Twardowskiego, dębnicki brzeg Wisły, Krzesławice, Płaszów – Bagry, Wola Duchacka (teren dawnego KL Płaszów i Park Duchacki), Piaski Wielkie, rząckie ugory, Kosocice, Krzyszkowice
www.mbc.malopolska.pl/publication/87314
13. Część XIII. Jesień 2013. Rondo Mogiłskie, Las Wolski i Wola Justowska, Czarna Wieś, Zwierzyniec (Sikornik i Kopiec Kościuszki), Półwie Zwierzynieckie (Błonia), Nowy Świat (Kossakówka), Dębniki, Zakrzówek (okolice Ronda Grunwaldzkiego; Krakowski Fiord), Pychowice, Kostrze i Bodzów, Podgórze (Wzgórze Lasoty; Kopiec Krakusa).
www.mbc.malopolska.pl/publication/89214
14. Część XIV. Jesień 2013 c.d. Wola Duchacka (teren dawnego KL Płaszów; Park Duchacki i jego okolice), Prokocim, Płaszów – Bagry, Piaski Wielkie, Rząka, Rajsko, Kosocice, Krzyszkowice – Chabrowe Wzgórze. Dodatek– Migawki z Cmentarza Rakowickiego (2009-2013)
www.mbc.malopolska.pl/publication/89215
15. Część XV. Zima i przedwiośnie 2013-2014. Planty, Wola Justowska i Las Wolski, Przegorzały, Zwierzyniec (Sikornik i Kopiec Kościuszki), Dębniki, Zakrzówek, Pychowice, Krowodrza, Grzegórzki, Rakowice – Czyżyny i Mogiła.
www.mbc.malopolska.pl/publication/90758
16. Część XVI. Zima i przedwiośnie 2013-2014 c.d. Podgórze (Zabłocie i Kopiec Krakusa), Płaszów (Bagry), Wola Duchacka (KL Płaszów i Park Duchacki), Prokocim, Piaski Wielkie, Rząka, Krzyszkowice. Dodatek – Migawki z Cmentarza Rakowickiego (c.d.).
www.mbc.malopolska.pl/publication/90759
17. Część XVII. Wiosna 2014. Wawel, Kossakówka, Czarna Wieś, Zwierzyniec (Sikornik), Wola Justowska – Las Wolski Półwie Zwierzynieckie (Błonia), Dębniki, Zakrzówek, Czyżyny-Rakowice.
www.mbc.malopolska.pl/publication/92612
18. Część XVIII. Wiosna 2014 c.d. Płaszów - Bagry, Wola Duchacka, Prokocim, Piaski Wielkie, Łagiewniki, Borek Fałęcki, Kosocice, Barycz, Krzyszkowice, Wieliczka.
www.mbc.malopolska.pl/publication/92613
19. Część XIX. Lato 2014. Śródmieście - Planty, Piasek, Czarna Wieś, Kazimierz, Zakrzówek, Pychowice, Kobierzyn.
www.mbc.malopolska.pl/publication/94204
20. Część XX. Lato 2014 c.d. Podgórze, Płaszów - Bagry, Wola Duchacka, Wieliczka. Migawki z Cmentarza Rakowickiego i jego okolic.
www.mbc.malopolska.pl/publication/94205

21. Część XXI. Lato 2014 c.d. Wisła i jej sąsiedztwo, Rudawa i jej okolice, Wola Justowska (Las Wolski), Pychowice i Kobierzyn, Kostrze i Bodzów, Tyniec, Piekary, Płaszów (Bagry), Rząka, Wieliczka.
www.mbc.malopolska.pl/publication/94326
22. Część XXII. Jesień 2014. Wzdłuż Wisły, Kossakówka, Śródmieście, Kazimierz, Piasek, Czarna Wieś (Park Jordana), Półwsie Zwierzynieckie (Błonia), Zwierzyniec (Sikornik), Wola Justowska, obrzeżem Lasu Wolskiego.
www.mbc.malopolska.pl/publication/96156
23. Część XXIII. Jesień 2014 c.d. Dębники, Zakrzówek, Ludwinów, Pychowice.
www.mbc.malopolska.pl/publication/96168
24. Część XXIV. Jesień 2014 c.d. Podgórze, Płaszów (Bagry), Wola Duchacka, Prokocim, Piaski Wielkie, Rząka, Borek Fałęcki i Łagiewniki, Wieliczka, Puszcza Niepołomska.
www.mbc.malopolska.pl/publication/96171
25. Część XXV. Przedzimy 2014. Wola Justowska, Zwierzyniec(Sikornik), Półwsie Zwierzynieckie(Błonia), Kazimierz, Podgórze, Wola Duchacka, Prokocim, Rząka, Piaski Wielkie, Kurdwanów.
www.mbc.malopolska.pl/publication/96186
26. Część XXVI. Zima 2014/2015. Śródmieście, Kazimierz, Piasek, Czarna Wieś (Park Jordana), Półwsie Zwierzynieckie (Błonia), Zwierzyniec (Sikornik), Dębники, Zakrzówek (Skały Twardowskiego), Podgórze (Kopiec Krakusa), Wola Duchacka (dawny KL Płaszów i Park Duchacki), Płaszów (Bagry) Prokocim, Rząka, Kosocice, Wieliczka.
www.mbc.malopolska.pl/publication/96191
27. Część XXVII. Przedwiośnie 2015. Śródmieście, Piasek, wzdłuż Rudawy, Zwierzyniec wzdłuż Wisły, Przegorzały, Bielany, Kryspinów, Aleksandrowice, Dębники, Zakrzówek, Podgórze, Płaszów (Bagry), Wola Duchacka, Rząka.
www.mbc.malopolska.pl/publication/96197
28. Część XXVIII. Wiosna 2015. Zabytkowe Śródmieście, Piasek, Półwsie Zwierzynieckie (Błonia), Wzdłuż Rudawy, Zwierzyniec (Sikornik), Wola Justowska i Las Wolski, Wzdłuż Wisły, Dębники, Zakrzówek, Ludwinów, Pychowice.
www.mbc.malopolska.pl/publication/96211
29. Część XXIX. Wiosna 2015(c.d.) Podgórze, Wola Duchacka, Płaszów (Bagry), Prokocim, Piaski Wielkie, Rząka, Łagiewniki, Borek Fałęcki, Kosocice, Krzyszkowice, Wieliczka.
www.mbc.malopolska.pl/publication/96215
30. Część XXX. Lato 2015 Śródmieście, Wesoła, Piasek, Półwsie Zwierzynieckie (Błonia), Zwierzyniec, Wola Justowska i Las Wolski, Dębники, Zakrzówek, Ludwinów, Pychowice, Podgórze, Wola Duchacka, Płaszów (Bagry), Prokocim, Rząka, Łagiewniki.
www.mbc.malopolska.pl/publication/97188

31. Część XXXI. Jesień 2015. Śródmieście i Wawel, Kleparz, Piasek, Półwsie Zwierzynieckie (Błonia), Czarna Wieś, Zwierzyniec, Wola Justowska i Las Wolski, Bielany, Kryspinów i Olszanica.
www.mbc.malopolska.pl/publication/97189
32. Część XXXII. Jesień 2015 (c.d.). Zakrzówek, Pychowice i okolica, Wola Duchacka, Płaszów (Bagry), Prokocim, Rząka, Krzyszkowice, Wieliczka..
www.mbc.malopolska.pl/publication/97190
33. Część XXXIII. Przedzimy i zima 2015/2016. Zabytkowe Śródmieście, Kleparz, Piasek, Stradom i Kazimierz, Czarna Wieś, Półwsie Zwierzynieckie, Zwierzyniec, Wola Justowska i Las Wolski, Przegorzały, Bielany, Kryspinów, Dębniaki, Zakrzówek, Pychowice.
www.mbc.malopolska.pl/publication/98196
34. Część XXXIV. Przedzimy i zima 2015/2016. c.d. Podgórze (kamieniołom Libana), Wola Duchacka (Park Duchacki i KL Płaszów), Bagry i stary Płaszów, Prokocim, Piaski Wielkie, Rząka, Kosocice, Rajsko, Krzyszkowice.
www.mbc.malopolska.pl/publication/98197
35. Część XXXV. Wiosna 2016. Zabytkowe Śródmieście, Wesoła, Stradom, Wzdłuż Wisły od Ludwinowa do Dębniaki, Piasek, Półwsie Zwierzynieckie (Błonia), Zwierzyniec, Bielany, Cmentarz Rakowicki, Czyżyny.
www.mbc.malopolska.pl/publication/98198
36. Część XXXVI. Wiosna 2016 (c.d.) Podgórze, Na styku Ludwinowa i Zakrzówka, Dębniaki, Pychowice, Łagiewniki, Wola Duchacka, Płaszowskie Bagry, Prokocim, Rząka, Kosocice, Barycz, Krzyszkowice, Wieliczka, Kłaj, Marszowice, Wola Zręczycka, Zagórzany.
www.mbc.malopolska.pl/publication/98199
37. Część XXXVII. Lato 2016. Piasek, Kazimierz, Zwierzyniec, Wola Duchacka, Płaszów, Prokocim, Rząka, Łagiewniki, Borek Fałęcki.
www.mbc.malopolska.pl/publication/98540
38. Część XXXVIII. Jesień 2016. Planty, Wesoła, Piasek, Półwsie Zwierzynieckie, Zwierzyniec, Wola Justowska, Bielany, Kryspinów, Olszanica, Cmentarz Rakowicki.
www.mbc.malopolska.pl/publication/99085
39. Część XXXIX. Jesień 2016 (c.d.). Dębniaki, Zakrzówek, Pychowice, Podgórze, Wola Duchacka, Płaszów (Bagry), Prokocim, Piaski Wielkie, Rząka, Rajsko.
www.mbc.malopolska.pl/publication/99086
40. Część XL. Zima 2016/2017. Śródmieście, Piasek, Wesoła, Zwierzyniec, Wola Justowska, Kazimierz, Podgórze, Wola Duchacka, Płaszów, Prokocim, Piaski Wielkie, Rząka, Borek Fałęcki, Olsza, Czyżyny-Rakowice. Edycja II.
41. Część XLI. Wiosna 2017. Śródmieście, Wawel i jego otoczenie, Kazimierz, Piasek, Czarna Wieś, Półwsie Zwierzynieckie, Zwierzyniec, Las Wolski (Sowiniec), Bielany, Grzegórzki, Cmentarz Rakowicki, Mistrzejowice, Batowice.
www.mbc.malopolska.pl/publication/101506

42. Część XLII. Wiosna 2017 c.d. Dębniki, Zakrzówek, Ludwinów, Pychowice, Podgórze, Wola Duchacka, Płaszów (Bagry), Prokocim, Piaski Wielkie, Rząka, Krzyszkowice.
www.mbc.malopolska.pl/publication/101509
43. Część XLIII. Lato 2017 c.d. Dębniki, Zakrzówek, Ludwinów, Pychowice, Podgórze, Wola Duchacka, Płaszów (Bagry), Prokocim, Piaski Wielkie, Rząka, Krzyszkowice.
www.mbc.malopolska.pl/publication/102151
44. Część XLIV. Jesień 2017. Śródmieście, Wzdłuż Wisły, Piasek, Nowy Świat, Czarna Wieś, Półwie Zwierzynieckie, Bielany, Kryspinów, Stradom, Kleparz, Krowodrza, Wesoła, Olsza, Grzegórzki, Dębniki, Zakrzówek, Ludwinów, Pychowice, Tynec.
www.mbc.malopolska.pl/publication/102184
45. Część XLV. Jesień 2017 c.d. Podgórze, KL Płaszów, Wola Duchacka, Płaszów (Bagry), Prokocim, Piaski Wielkie, Rząka.
www.mbc.malopolska.pl/publication/102185
46. Część XLVI. Zima 2017/18. Śródmieście, Piasek, Krowodrza, Zwierzyniec, Przegorzały, Bielany, Balice i Olszanica, Stradom, Kazimierz, Wesoła, Olsza, Grzegórzki, Dąbie, Bieńczyce, Podgórze, Wola Duchacka, Płaszów (Bagry), Prokocim, Piaski Wielkie, Rząka, Krzyszkowice.
www.mbc.malopolska.pl/publication/102192
47. Część XLVII. Wiosna 2018. Śródmieście, Wesoła, Wzdłuż Wisły, Kazimierz, Piasek, Nowy Świat, Czarna Wieś, Półwie Zwierzynieckie, Podgórze, Olsza, Grzegórzki, Dąbie, Czyżyny.
www.mbc.malopolska.pl/publication/104457
48. Część XLVIII. Wiosna 2018. C.d. Dębniki, Zakrzówek, Ludwinów, Pychowice, Wola Duchacka, Płaszów (Bagry), Piaski Wielkie, Rząka, Borek Fałęcki, Rajsko, Kosocice.
www.mbc.malopolska.pl/publication/104458
49. Część XLIX. Lato 2018. Planty, Śródmieście, Piasek, Nowy Świat, Wesoła, Olsza, Kazimierz, Jugowice, Skotniki, Kleszczów, Chełm, Mydlniki, Bronowice Wielkie, Podgórze, Wola Duchacka, Płaszów, Piaski Wielkie, Rząka, Czyżyny, Grębałów, Bieńczyce, Krzesławice, Lubocza, Wadów, Mogiła, Pleszów, Branice, Przewóz.
www.mbc.malopolska.pl/publication/104012
50. Część L. Jesień 2018. Śródmieście, Wzdłuż Wisły, Kleparz, Piasek, Nowa Wieś, Czarna Wieś, Półwie Zwierzynieckie, Zwierzyniec, Wola Justowska, Bronowice Wielkie, Wesoła, Olsza, Grzegórzki, Dąbie, Bieńczyce.
www.mbc.malopolska.pl/publication/113128
51. Część LI. Jesień c.d. Dębniki, Zakrzówek, Ludwinów, Pychowice, Kazimierz, Stradom, Podgórze, Wola Duchacka, Płaszów (Bagry), Prokocim, Piaski Wielkie, Rząka, Kurdwanów, Łagiewniki, Jugowice i Kosocice.
www.mbc.malopolska.pl/publication/113129

52. Część LII. Zima 2018/2019. Śródmieście, Kleparz, Wesoła, Olsza, Grzegórzki, Dąbie, Bieńczyce, Piasek, Nowy Świat, Półwie Zwierzynieckie, Zwierzyniec, Zakrzówek, Ludwinów, Kazimierz, Stradom, Podgórze, Wola Duchacka, Płaszów, Prokocim, Piaski Wielkie i Rząka.
www.mbc.malopolska.pl/publication/113130
53. Część LIII. Przedwiośnie i wiosna 2019. Śródmieście, wzdłuż Wisły, Kleparz, Wesoła, Olsza, Grzegórzki, Dąbie, Piasek, Krowodrza, Biały Prądnik, Czarna Wieś, Półwie Zwierzynieckie, Zwierzyniec, Wola Justowska, Bielany, Kryspinów, Olszanica.
www.mbc.malopolska.pl/publication/114436
54. Część LIV. Przedwiośnie i wiosna 2019. C.d. Kazimierz, Dębniaki, Zakrzówek, Ludwinów, Pychowice, Podgórze, Wola Duchacka, Płaszów (Bagry), Prokocim, Piaski Wielkie, Rząka, Rajska, Kosocice, Krzyszkowice, Zagórzany.
www.mbc.malopolska.pl/publication/114437
55. Część LV. Lato 2019. Śródmieście, Kleparz, Wesoła, Piasek, Bronowice Wielkie, Zwierzyniec, Kazimierz, Zakrzówek, Podgórze, Wola Duchacka, Płaszów, Piaski Wielkie, Rząka, Krzyszkowice.
www.mbc.malopolska.pl/publication/115524

V. Drzwi krakowskich kamienic czynszowych i domów podmiejskich

1. Część I. Piasek i Nowy Świat.
www.mbc.malopolska.pl/publication/69109
2. Część II. Śródmieście, Stradom, Kazimierz, Wesoła, Dębniaki i Podgórze
www.mbc.malopolska.pl/publication/69110
3. Część III. Śródmieście (c.d.), Piasek (c.d.), podmiejski Kraków.
www.mbc.malopolska.pl/publication/69430
4. Część IV. Śródmieście (c.d.), Kleparz, Wesoła (c.d.).
www.mbc.malopolska.pl/publication/71803
5. Część V. Śródmieście, Piasek, Kleparz i Wesoła – uzupełnienia.
www.mbc.malopolska.pl/publication/72474
6. Część VI. Wesoła, Stradom i Kazimierz (c.d.) oraz podmiejska Krowodrza.
www.mbc.malopolska.pl/publication/730887
7. Część VII. Piasek, Wesoła, Kazimierz i Podgórze – uzupełnienia.
www.mbc.malopolska.pl/publication/73088
8. Część VIII. Piasek – uzupełnienia.
www.mbc.malopolska.pl/publication/73717

VI. Detale krakowskich czynszówek i domów. Wybrane drzwi i portale, klamki, okna i obramienia, witraże i figury naścienne.

1. Część I. Zabytkowe Śródmieście.
www.mbc.malopolska.pl/publication/88307
2. Część II. Kleparz, Stradom, Kazimierz, Wesoła, Piasek i Nowy Świat.
www.mbc.malopolska.pl/publication/88308
3. Część III. Kalejdoskop krakowski i Kraków podmiejski.
www.mbc.malopolska.pl/publication/89316
4. Część IV. Śródmieście, Wesoła, Kleparz, Piasek, Stradom, Podgórze, podmiejska Mogiła.
www.mbc.malopolska.pl/publication/90757
5. Część V. Śródmieście, Wesoła, Piasek, Nowy Świat, Czarna Wieś, Podgórze. Podmiejski Kraków: Zakrzówek i Wola Duchacka.
www.mbc.malopolska.pl/publication/94203
6. Część VI. Uzupełnienia: Śródmieście, Kleparz, Piasek i Podgórze. Podmiejski Kraków: Krowodrza, Nowa Wieś, Wola Justowska, Zwierzyniec, Zakrzówek, Ludwinów i Tynec.
www.mbc.malopolska.pl/publication/96154
7. Część VII. Śródmieście, Piasek, Kazimierz i Podgórze.
www.mbc.malopolska.pl/publication/102182
8. Część VIII. Kraków podmiejski. Czarna Wieś, Półwie Zwierzynieckie, Zwierzyniec, Wola Justowska, Przegorzały, Warszawskie, Grzegórzki, Dąbie, Bieńczyce, Krzesławice i Mogiła, Dębniki, Zakrzówek, Ludwinów, Płaszów i Prokocim.
www.mbc.malopolska.pl/publication/102183
9. Część IX. Wesoła i Kraków podmiejski: Jugowice, Łęg, Bieńczyce, Krzesławice, Mogiła, Grębałów, Lubocza, Wadów, Pleszów, Branice i Przewóz
www.mbc.malopolska.pl/publication/102191
10. Część X. Kalejdoskop Krakowski. Śródmieście, Kleparz, Wesoła, Grzegórzki, Dąbie, Piasek, Bronowice Wielkie, Zwierzyniec, Wola Justowska, Kazimierz, Podgórze, Prokocim, Wola Duchacka, Jugowice, „Chałupa u Szpinaka”.
www.mbc.malopolska.pl/publication/113131
11. Część XI. Zdjęcia i wspomnienia Stanisławy Markowskiej dotyczące kamienicy Louisów.
www.mbc.malopolska.pl/publication/113132

VII. Migawki z Cmentarza Rakowickiego

1. Część I. 21.02.2009 – 14.04.2017
www.mbc.malopolska.pl/publication/102198
2. Część II. 18.10.2017 – 13.04.2018
www.mbc.malopolska.pl/publication/102200
3. Część III. 16.10.2018 – 23.12.2018
www.mbc.malopolska.pl/publication/1044590

VIII. Krakowskie i podkrakowskie jeziora, stawy, rozlewiska i mokradła

1. Część I.
Dawna plaża pod Wawelem, Planty, Bronowice Wielkie, Czarna Wieś, Błonia, Zwierzyniec, Mydlniki i Kryspinów, Zakrzówek, Ludwinów, pogranicze Pychowic i Bodzowa, pychowickie łąki, Przegorzały i Bielany, posolvay'owskie stawy w Borku Fałęckim, okolice Bonarki, kamieniołom Libana, teren KL Płaszów, Bagry, nabrzeże Wisły w Rybitwach i Płaszowie, Dąbie, łąki mogiłskie, Bieńczyce i Olsza.
www.mbc.malopolska.pl/publication/74564
2. Część II.
Parki: w Nowym i Starym Prokocimiu, Wola Duchacka, Piaski Wielkie, Rząka, Krzyszkowice, Rajsko, Kosocice, Barycz i Wieliczka.
www.mbc.malopolska.pl/publication/74567

IX. Liczne albumy o Krakowie i jego okolicach opublikowane na mojej stronie serwisu społecznościowego Facebook:
<http://pl-pl.facebook.com/people/Leszek-Grabowski/100000321665908>

B. Opracowania dotyczące Ziemi Gdowskiej

B.1. Sagi i historie rodzinne

1. Saga rodu Grabowskich z Bilczyc i Liplasa koło Gdowa. Edycja XVII.
www.mbc.malopolska.pl/publication/8610
2. Saga rodu Chanków i Kędrynów z Podolan i okolic Gdowa. Edycja VI uzup.
www.mbc.malopolska.pl/publication/10372
3. Szkic do historii badań nad drzewem genealogicznym rodu Chanków z Podolan i okolic Gdowa.
www.mbc.malopolska.pl/publication/14677
4. Notka o rodach: Kaletów – „Wójcioków”, Augustynków – „Frysiów” i Mrozowskich z Bilczyc koło Gdowa. Edycja IX skoryg.
www.mbc.malopolska.pl/publication/13924

B.2 Albumy o Ziemi Gdowskiej

I. Gdów i jego okolice – odchodzący świat

1. Część I. Gdów, Bilczyce, Liplas, Podolany, Wola Zręczycka, Jaroszkówka, Lipnica Murowana. Edycja II.
www.mbc.malopolska.pl/publication/15443
2. Część II. Gdów, Przebieczany, Marszowice, Jaroszkówka, Kobylec, Klęczana, Wola Zręczycka.
www.mbc.malopolska.pl/publication/15730

3. Część III. Wiatowice, Niegowić, Marszowice, Bilczyce, Gdów, Grzybowa, Zręczyce, Wola Zręczycka, Klęczana, Łapanów, Szlak Papieski - odcinek od Klęczany do Łapanowa. Edycja II.
www.mbc.malopolska.pl/publication/15731
4. Część IV. Bilczyce, Gdów, Podolany, Wola Zręczycka i Zręczyce. Edycja II.
www.mbc.malopolska.pl/publication/17022
5. Część V. Bilczyce, Liplas, Niegowić, Gdów i Grzybowa.
www.mbc.malopolska.pl/publication/17844
6. Część VI. Zagórzany, Gdów, Podolany, Jaroszkówka, Wieniec, Nieznanowice, Marszowice, Bilczyce i Łazany.
www.mbc.malopolska.pl/publication/21257
7. Część VII. Lednica Górna, Trąbki, Łazany Bilczyce, Gdów, Marszowice, Wola Zręczycka i Zagórzany.
www.mbc.malopolska.pl/publication/24065
8. Część VIII. Łazany, Gdów, Niegowić, Krakuszowice, Grodkowice, Klęczana, Kobylec i Łapanów
www.mbc.malopolska.pl/publication/56963
9. Część IX. Nieznanowice, Pierzchów, Cichawa. Szlak Papieski – odcinek od Niegowici do granic Klęczany.
www.mbc.malopolska.pl/publication/58646
10. Część X. Łazany, Bilczyce, Gdów, Pierzchów, Niegowić i Wiatowice. Edycja II.
www.mbc.malopolska.pl/publication/61319
11. Część XI. Jawczyce, Liplas, Gdów, Wola Zręczycka, Kobylec; wybrane archiwalia.
www.mbc.malopolska.pl/publication/77982
12. Część XII. Gdów, Marszowice, Jaroszkówka, Kobylec; kilka wyburzonych już chałup z Gdowa, Marszowic i Kobylca. Edycja II.
www.mbc.malopolska.pl/publication/85467
13. Część XIII. Rekonesans po Gdowie a.d. 2015, Bilczyce, Jawczyce, Podolany, Wola Zręczycka, Marszowice. Edycja IV.
www.mbc.malopolska.pl/publication/94401
14. Część XIV. Muzeum Dwór Feillów w Woli Zręczyckiej koło Gdowa, jego historia, otoczenie i okolica. Zagórzany. Edycja II.
www.mbc.malopolska.pl/publication/98706

II. Budownictwo ludowe, małomiasteczkowe i dworskie oraz kapliczki i inne pamiątki Ziemi Krakowskiej

1. Część I. Gdów. Edycja II.
www.mbc.malopolska.pl/publication/94399
2. Część II. Bilczyce, Jawczyce, Grzybowa, Łazany, Zręczyce, Wola Zręczycka, Edycja II.
www.mbc.malopolska.pl/publication/94400
3. Część III. Dobczyce i ich okolice.
www.mbc.malopolska.pl/publication/99109

4. Część IV. Bochnia i jej okolice.
www.mbc.malopolska.pl/publication/102150
5. Część V. Lanckorona i jej okolice: Izdebnik i Krzywaczka.
www.mbc.malopolska.pl/publication/113133
6. Część VI. Orawski Park Etnograficzny w Zubrzycy Górnej.
www.mbc.malopolska.pl/publication/114434
7. Część VII. Nadwiślański Park Etnograficzny w Wygiełzowie.
www.mbc.malopolska.pl/publication/114435
8. Część VIII. Lipnica Murowana, Lipnica Dolna i Górna.
www.mbc.malopolska.pl/publication/115508

C. Opracowania dotyczące Ziemi Krakowskiej.

C.1. Albumy o Ziemi Krakowskiej

I. Dawny świat okolic Krakowa

1. Część I. Dobczyce i Dziekanowice. Edycja II.
www.mbc.malopolska.pl/publication/19619
2. Część II. Wieliczka i Rożnowa.
www.mbc.malopolska.pl/publication/19620
3. Część III. Wieliczka i jej okolice (c.d.). Wieliczka, Czarnochowice, Lednica Górna, Przebieczany, Biskupice, Szczygłów, Surówki – Zabłocie.
www.mbc.malopolska.pl/publication/21938
4. Część IV. Wieliczka i jej okolice (cd). Wieliczka, Krzyszkowice, Lednica Górna, Czarnochowice i Śledziejowice.
www.mbc.malopolska.pl/publication/56793
5. Część V. Łapanów i jego okolice. Łapanów, Kobylec, Jaroszkówka, Szlak Papieski – odcinek od Łapanowa do Kobylca.
www.mbc.malopolska.pl/publication/56794
6. Część VI. Dobczyce i ich okolice (c.d.). Dobczyce i Kornatka. Edycja II.
www.mbc.malopolska.pl/publication/57409
7. Część VII. Mozaika podkrakowska. Edycja III.
Puszcza Niepołomicka i jej okolice, Brzesko Nowe, Pleszów, Kościelniki i Górka Kościelnicza, Zielonki, Korzkiew i ich okolice, Rudawa i jej okolice, Wola Zręczycka i Zagórzany, wokół Dobczyc i Podchybie koło Lanckorony. Dodatek – Podkarpacie, okolice Rzeszowa: Świlcza, Mrowla i Bratkowice.
www.mbc.malopolska.pl/publication/59373
8. Część VIII. Bochnia i jej okolice. Ziemia Tarnowska. Bochnia, Łapczyca, Lipnica Murowana, Jasień Brzeski, Tarnów i Ładna. Cmentarze wojenne o okresie I-ej wojny światowej z okolic Tarnowa. Edycja IV.
www.mbc.malopolska.pl/publication/59639
9. Część IX. Wieliczka i jej okolice (c.d.). Wokół centrum Wieliczki, Krzyszkowice oraz panoramy z Chabrowego Wzgórza, Śledziejowice i Kokotów.
www.mbc.malopolska.pl/publication/62561

10. Część X. Wieliczka i jej okolice (c.d.). Lednica Górna, wokół centrum Wieliczki, Krzyszkowice oraz panoramy z Chabrowego Wzgórza, krajobrazy wokół Baryczy. Edycja II.
www.mbc.malopolska.pl/publication/69387
11. Część XI. Bochnia i jej okolice (c.d.). Bochnia i Łapczyca. Edycja II.
www.mbc.malopolska.pl/publication/70813
12. Część XII. Wieliczka i jej okolice (c.d.). Rekonesans wokół wzgórza Pod Baranem.
www.mbc.malopolska.pl/publication/71484
13. Część XIII. Wieliczka i jej okolice (c.d.). Migawki z Wieliczki. Jeszcze jeden spacer po dawnych Krzyszkowicach.
www.mbc.malopolska.pl/publication/724743
14. Część XIV. Wieliczka i jej okolice c.d. Galicyjskiej Wieliczki ciąg dalszy, Wzgórze Kaim. Edycja II.
www.mbc.malopolska.pl/publication/76407
15. Część XV. Migawki z trasy: Staniątka, Niepołomice, Wola Batorska, Uście Solne, Szczurowa, Żabno, Ujście Jezuickie, Opatowiec, Gręboszów. Cmentarze wojenne i pomniki z okresu I-ej wojny światowej (c.d.): Wola Batorska - Sitowiec, Biskupice Radłowskie, Otfinów, Ujście Jezuickie, Gręboszów. Okolice Brzeska i Tarnowa – uzupełnienia. Edycja II.
www.mbc.malopolska.pl/publication/77197
16. Część XVI. Wieliczka (c.d.) i kalejdoskop podkrakowski. Wielickich widoków ciąg dalszy, Krzyszkowice, Bilczyce, Staniątka, Niepołomice, Podłęże, Zakrzów, Świątniki Górne, Kryspinów, Aleksandrowice i Kleszczów. Edycja II.
www.mbc.malopolska.pl/96911
17. Część XVII. Cholerzyn, Liszki, Kaszów, Nowa Wieś Szlachecka, Przeginia Duchowna, Brodła, Marcyporęba, Jawiszowice, Marszowice, Wola Zręczycka, Kobylec, Lipnica Górna.
www.mbc.malopolska.pl/115523

D. Przydrożne zabytki sztuki sakralnej z rejonów: Krakowa, jego okolic i Ziemi Krakowskiej

I. Zabytkowe figury, kapliczki i krzyże przydrożne z rejonu Krakowa i jego okolic.

1. Część I. Dawne przedmieścia Krakowa i podkrakowskie wsie.
www.mbc.malopolska.pl/publication/21231
2. Część II. Centrum Krakowa w obrębie dawnego rdzenia austriackiej twierdzy.
www.mbc.malopolska.pl/publication/21258
3. Część III. Ziemia Krakowska. Wieliczka, Gdów, Dobczyce i ich okolice.
www.mbc.malopolska.pl/publication/21259

4. Część IV. Centrum Krakowa w obrębie dawnego rdzenia austriackiej twierdzy – uzupełnienia.
www.mbc.malopolska.pl/publication/74586
5. Część V. Ziemia Krakowska cd.
Wieliczka i jej okolice, Trąbki, Łazany, Gdów i jego okolice, Szlak Papieski: Niegowić – Marszowice – Klęczana - Kobylec - Łapanów, Łapanów i jego okolice, Niepołomice i ich okolice, Dołęga koło Szczurowej, Kościelniki, Bochnia i jej okolice, Dębno Tarnowskie, Żabno i jego okolice, Wola Pogórska.
www.mbc.malopolska.pl/publication/77198

E. Artykuły i audycje radiowe **Głos Wielicki (www.wielicki.glos24.pl)**

1. Nr 1 (styczeń 2009) – „Odchodzący świat”.
2. Nr 2 (luty 2009) – „Negatyw na szklanej płytce”.
3. Nr 10 (październik 2009) – „Zapomniany mieszkaniec Bilczyc”;
o Franciszku Augustynku – „Antonim Wichurze” - w setną rocznicę jego narodzin.
4. Nr 12 (grudzień 2009) – „Bilczyce z lat mego dzieciństwa”
5. Nr 1 (styczeń 2010) – „Bajeczna chałupa mojej babki z Bilczyc”.
Część 1.
6. Nr 2 (luty 2010) – „Bajeczna chałupa mojej babki z Bilczyc”.
Część 2.
7. Nr 3 (marzec 2010) – „Bajeczna chałupa mojej babki z Bilczyc”.
Część 3.
8. Nr 4 (kwiecień 2010) – „Gdów z lat mojego dzieciństwa - początku lat 60-tych XX-go wieku”. Część 1.
9. Nr 5 (maj 2010) – „Gdów z lat mojego dzieciństwa - początku lat 60-tych XX-go wieku”. Część 2.
10. Nr 6 (czerwiec 2010)– „Tradycja nazw i przezwisk z dawnych Bilczyc”.
Część 1.
11. Nr 7 (lipiec 2010) – „Tradycja nazw i przezwisk z dawnych Bilczyc”.
Część 2”.
12. Nr 8 (sierpień 2010) – „Moja prababka „Magdusia”. Część 1.
13. Nr 10 (październik 2010) – „Moja prababka „Magdusia”. Część 2.
14. Nr 1 (styczeń 2011). „Wspomnienie Marcina Ciężarka”.
15. Nr 2 (luty 2011). „Jan Kaczmarczyk – zapomniana ofiara zbrodni katyńskiej”.
16. Nr 3 (marzec 2012). „Moja Babcia Bogdzina”.
17. Nr 9 (wrzesień 2012). „Z dziejów dworu w Bilczycach”.

Wiadomości (10.2011) www.wiadomosci.krakow.pl

O mnie. Barbara Bączek. „Dokumentalista z sercem”

Dziennik Polski (19-20.01.2013)

O mnie. Paulina Polak. „Fotografuje taki Kraków, który powoli przechodzi do przeszłości”.

<http://www.dziennikpolski24.pl/artukul/3214128,fotografuje-krakow-ktory-powoli-odchodzi-do-przeslosci,id,t.html>

Gazeta Gdowianin

Artykuły i notki na temat Ziemi Gdowskiej, publikowane na internetowej stronie w/w gazety – www.gazetagdowianin.pl

Krowoderska.pl

Wywiad ze mną Andrzeja Śledzia: „Coś było piękne powinno trwać”, z dnia 14.01.2016 – www.krowoderska.pl
[krowoderska.pl/cos-co-bylo-piekne-powinno-trwac/](http://www.krowoderska.pl/cos-co-bylo-piekne-powinno-trwac/)

Dziennik Polski i Dziennik Polski 24 z dnia 29.01.2018

Artykuł Małgorzaty Mrowiec z moimi sugestiami i zdjęciami: „Kraków pilnie potrzebuje skansenu! To ostatni moment na ratowanie ginącej dawnej zabudowy”

http://www.dziennikpolski24.pl/region/kronika-krakowska/a/krakow-pilnie-potrzuje-skansenu-to-ostatni-moment-na-ratowanie-ginacej-dawnej-zabudowy,12887902/?utm_source=social-media-facebook&utm_medium=przycisk-gora

Dziennik Polski 24 z dnia 14.03.2018.

Artykuł Małgorzaty Mrowiec, ilustrowany moimi zdjęciami: „Piękne stare chałupy znikają z krajobrazu Krakowa. Ktoś zadba o stworzenie skansenu?”

<http://www.dziennikpolski24.pl/region/wiadomosci-krakow/a/piekne-stare-chalupy-znikaja-z-krajobrazu-krakowa-ktos-zadba-o-stworzenie-skansenu,13005674/>

Polskie Radio Kraków

Rozmowa z red. Grzegorzem Krzywakiem o dawnych kąpieliskach w Krakowie

<http://www.radiokrakow.pl/wiadomosci/krakow/kapielsko-na-zakrzowku-darmowe-dla-posiadaczy-krakowskiej-karty-miejskiej/>

Polskie Radio Kraków

Moje opowieści o krakowskim Piasku w rozmowie z red. Marzeną Florkowską (05.02-09.02.2018) w programie Pod Lupą

<http://www.radiokrakow.pl/audycje/pod-lupa/pod-lupa-na-krakowskim-piasku/>

Polskie Radio Kraków

Reportaż Grzegorza Krzywaka o fontannach krakowskich – tych dawnych i tych współczesnych (27.02.2018)

<http://www.radiokrakow.pl/wiadomosci/krakow/gdzie-sie-podzialy-krakowskie-fontanny/>

Rajski Piasek – spotkanie w Artotece WBP w Krakowie w dniu 06.03.2018



Relacja na żywo w Youtube

<https://www.youtube.com/watch?v=rG1kpe-cepM&feature=share>

Polskie Radio Kraków – reportaż Magdaleny Zbylut z dnia 28.06.2018.

„Czy powstanie krakowski skansen – pomysł wraca po raz trzeci”.

<http://www.radiokrakow.pl/wiadomosci/krakow/czy-powstanie-krakowski-skansen-pomysl-wraca-po-raz-trzeci-zdjecia/>

TVP Kraków – Kronika Krakowska z dnia 08.07.2008

Reportaż Moniki Dziury: CZY W KRAKOWIE POWSTANIE SKANSEN? TO OSTATNIA SZANSA NA RATUNEK DLA STARYCH CHAŁUP.

<http://krakow.tvp.pl/37999421/czy-w-krakowie-powstanie-skansen-to-ostatnia-szansa-na-ratunek-dla-starych-chalup>

Dziennik Polski z dnia 17.09.2018

Artykuł Magdaleny Mrowiec (z moimi zdjęciami w wersji internetowej)

Skansen: chałupy, karczma, krowy....

<https://dziennikpolski24.pl/skansen-chalupy-karczma-krowy-nowe-muzeum-mogloby-powstac-w-nowej-hucie-za-dwa-lata/ar/13498315>

Radio Kraków – „Urok starych chałup” - reportaż Marzeny Florkowskiej w programie Pod Lupą w dniu 06.05.2019

<http://www.radiokrakow.pl/audycje/pod-lupa/urok-starych-chalup/?fbclid=IwAR1Tdcd8v83PGNOJU8I7vIQyVonK-ZodQc18o8CFZXXq0Lk1YsprHGDeYds/>

Reportaż Moniki Dziury z Kroniki Krakowskiej w TVP 3 z dnia 11.11.2019

„Krakowski skansen powstanie w Nowej Hucie”

https://krakow.tvp.pl/45289207/krakowski-skansen-powstanie-w-nowej-hucie?fbclid=IwAR0n9XtOmfXwjGouGJRQPpoZDdC65FmzZMMkFRVYCOaYc_kpxEzRhC16MBok