Cena 25 zł

Nr indeksu 35008
SL ISSN 0137-9011

echo KRAKOWA

ODZNACZONE ZŁOTĄ ODZNAKĄ M. KRAKOWA
ROK XLIII. PISMO POPOŁUDNIOWE Nr 129 (12938)

Kraków, wtorek 4 lipca 1989 r.

Gotowość do wzajemnego kompromisu staje się miarą narodowej odpowiedzialności

BIURO Polityczne KC PZPR zapoznało się wczoraj z dotychczasowymi przygotowaniami do pierwszego posiedzenia parlamentu. Gotowość do politycznego współdziałania, do wzajemnego rozsądnego kompromisu — podkreślono — staje się obecnie miarą narodowej odpowiedzialności wszystkich sił reprezentowanych w Zgromadzeniu Narodowym. Obrona nadrzędnych racji kraju, interesów ludzi pracy oraz stabilności socjalistycznego państwa — wyznaczać będą parlamentarną działalność Polskiej Zjednoczonej Partii Robotniczej i posłów zasiadających z jej ramienia w Sejmie.

Wszystkie partie i ugrupowania reprezentowane w parlamencie stają dziś wobec konieczności skutecznego rozwiązywania ważkich problemów o wielkiej skali złożoności. Sprawą najważniejszą jest rychłe ukonstytuowanie się naczelnych organów władzy państwowej, przyspieszenie reform, przede wszystkim pozwalających na przezwyciężanie spiętrzonych trudności gospodarczych.

Złożony splot wydarzeń politycznych oraz społeczno-gospodarczych stawia dziś szczególne wymagania przed kierownictwem i ponad dwumilionową wspólnotą członków Polskiej Zjednoczonej Partii Robotniczej.

Biuro Polityczne zwraca się do nich o zdecydowane i konsekwentne kierowanie się uchwałą X Plenum Komitetu Centralnego. Wymagać to w szczególności będzie zarówno śmiałego nowatorstwa, jak i roztropności, ścisłego partnerskiego współdziałania z koalicją, a także konstruktywnych uzgodnień z parlamentarną opozycją.

Kluczowe znaczenie ma dziś jedność działania kierownictwa, instancji wszystkich szczebli, tysięcy podstawowych organizacji partyjnych, konsolidacja ich członków wokół reformatorskiej linii X Plenum. **(PAP)**

DO studiowania nauk politycznych na UJ chętnych było 115 osób. Na wczorajszy egzamin z języka polskiego o godz. 15 przyszło ok. 110 kandydatów. Przy wejściu do sali nr 52 w Collegium Novum, gdzie odbywał się egzamin, trzeba było się wylegitymować.
Fot. Jacek Bednarczyk

EGZAMIN wstępny na wyższe uczelnie. Dziś języki obce, których większość kandydatów najbardziej się boi. Wczoraj tłum rodziców przed budynkami uczelni.

Marzanna, Małgorzata i Bogusia zdają po raz drugi na archeologię. *„Pisałyśmy pracę z historii. Tematy: ‚Monarchia Karola Wielkiego, jej znaczenie i wpływ na rozwój stosunków społecznych i politycznych w Europie". Konkurencja duża (około 8 kandydatów na jedno miejsce).*

Małgorzata zdaje na polonistykę na UJ. *Była bardzo przyjemna atmosfera jak na egzamin. Mieliśmy 7 tematów do wyboru. Ja pisałam o symbolizmie w literaturze młodopolskiej. Największym zaskoczeniem był sprawdzian z ortografii — dość trudny tekst nawet dla znającego wszystkie reguły. Cała gramatyka była nieprzyjemna. Jestem bardzo zmęczona. To w końcu pięć godzin ogromnego wysiłku".*

Na Politechnice nieco spokojniej, ponieważ zdaje 1060 maturzystów, 900 miejsc. Najwięcej chętnych na inżynierię lądową. 275 ubiegających się o 190 indeksów. Na transport zostaną przyjęci wszyscy, którzy zdadzą. To daje pewien komfort psychiczny.

Jedni wczoraj zdawali pierwszy egzamin, inni ostatni. Pracę magisterską broniła Lilianna. Co sądzi o tych, którzy idą w jej ślady? *„Ludzie są za bardzo przerażeni. Panowie boją się wojska i trudno się dziwić".* (jgh)

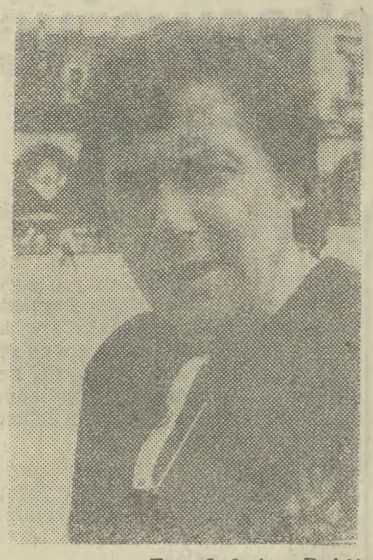

Fot. Jadwiga Rubiś

Janusz Gajos w Krakowie

Nie dawałem się zaszufladkować...

MOŻLIWOŚĆ rozmowy z **Januszem Gajosem**, to nie byle jaka gratka dla dziennikarza. Niezapomniany Janek z „Czterech pancernych", bohater wielu filmów i spektakli teatralnych, a także kabaretów, aktor, który potrafi równie łatwo wycisnąć z oczu widzów, lub słuchaczy, łzy śmiechu, wzruszenia czy smutku.

Przyłapany w krakowskiej kawiarni, nie wykazywał specjalnej ochoty na rozmowę. — *„W Krakowie jestem prywatnie. Nie będę brał udziału w żadnych występach. Zaledwie przemykam przez Kraków. A w ogóle to co miałem do publicznego powiedzenia, już powiedziałem"* — stwierdził. Jednak ostatecznie zgodził się na tę rozmowę.

(Dokończenie na str. 2)

Podczas konferencji prasowej w sprawie targowisk

Pobili się dwaj administratorzy argumentami

W PIĄTEK informowaliśmy o pojedynku między nowo powstałą spółką „Krakowiak" i Powszechną Agencją Handlową o administrowanie krakowskimi placami targowymi. Wczoraj odbyła się konferencja prasowa, podczas której zdobyliśmy dodatkowe informacje:

„Krakowiak" jest spółką 11 udziałowców: Dzielnicowej Rady Narodowej, Otexu, KPRD, Wawel-Touristu, Społem, „Mechaniki", „Cominexu", „Żaczka", „Unirolu" i „Unikraku". Każdy udziałowiec wniósł po 550 tys. zł, a Rada Dzielnicowa 5 mln 500 tys. zł. Kapitał zakładowy 10 mln zł. Obrót 5 mln zł. Koszty związane z rozpoczęciem funkcjonowania (pieczątki, druki itp.) wyniosły 1.200 tys. zł. Prezes Spółki zarabia miesięcznie 250 tys. zł, wiceprezes 200 tys. zł. Udziałowcy otrzymują zyski proporcjonalnie do włożonych udziałów, a ponieważ zysk z dotychczasowej działalności — 960 tys. zł jest niewielki, **„Krakowiak" zamierza przejąć place targowe od Powszechnej Agencji Handlowej.** W Radzie Nadzorczej Spółki zasiada 3 członków Rady i po jednym przedstawicielu udziałowców. Przewodniczącym Rady Nadzorczej „Krakowiaka" jest naczelnik dzielnicy **Zbigniew Stachura.** Podczas konferencji powiedział, że praca w Radzie Nadzorczej „Krakowiaka" jest społeczna, ale nie wykluczył, że jeśli spółka zrobi większy zysk — posiedzenia będą płatne.

O co chodzi w sporze o targowiska?

Rada Narodowa m. Krakowa uchwaliła wyższe opłaty targowe. Szacuje się, że wpływy z opłat wzrosną pięciokrotnie. Jakie interesy robi na Kleparzu PAH

(Dokończenie na str. 2)

JUTRO pogoda w rejonie Krakowa kształtować się będzie pod wpływem wyżu znad Morza Północnego. Zachmurzenie małe lub bezchmurnie. Temp. min. nocą 15, maks. dniem 28 st. C. Wiatr słaby i umiarkowany płn.-wsch. Dziś rano wilgotność powietrza wynosiła 86 proc. ■ OŚRODEK Badań i Kontroli Środowiska informuje, że chwilowe stężenie dwutlenku siarki mierzone dziś o 7.30 w Rynku Gł. wynosiło 0.16 mg/m3, co stanowi 64 proc. wartości dopuszczalnej. Stężenie tlenków azotu wynosiło 0.023 mg/m3, czyli 15 proc. wartości dopuszczalnej dla obszaru specjalnie chronionego.

ANNA POLONY zrezygnowała z wyjazdu do Ameryki, aby grać dla widzów w Krakowie! Od dziś do 16 lipca można oglądać ją i JACKA ROMANOWSKIEGO w „Pani Helenie" KAZIMIERZA BRAUNA, w reżyserii JANA MACIEJEWSKIEGO. Sztuka poświęcona jest Helenie Modrzejewskiej (obchodzimy właśnie 80. rocznicę jej śmierci), grana jest w sali Modrzejewskiej w Starym Teatrze.

„Pani Helena" jest prapremierą polską sztuki, napisanej przez K. Brauna, który od 4 lat przebywa w USA jako profesor Uniwersytetu w Buffallo. Przyjechał do Krakowa na premierę. Sztuka zaś (nie dla młodzieży) jest 1,5-godzinnym zwierzeniem aktorki Anna Polony powiedziała nam, że to przede wszystkim sztuka o kondycji aktora — człowieka, którego mentalność kształtuje zawód, doprowadzający czasem do zagubienia samego siebie (j.r.)

Fot. J. Rubiś

Było to 4 lipca

◆ **W 1974 r.** cesarz Etiopii Hajle Sellasje zgodził się **na nadzór wojskowy w kraju i przeprowadzenie reform demokratycznych.**

◆ **W 1964 r.** w wieku 77 lat zmarł **Samuił Marszak**, rosyjski poeta i satyryk, autor popularnych utworów dla dzieci „*Mister Twister*", baśni scenicznych, a także licznych przekładów poezji angielskiej i niemieckiej.

◆ **W 1934 r.** w wieku 67 lat zmarła **Maria Curie-Skłodowska**, fizyk i chemik, wielka polska uczona pracująca we Francji, współtwórczyni nauki o promieniotwórczości, współodkrywczyni polonu i radu; dwukrotna laureatka Nagrody Nobla w 1903 i 1911 r.

◆ **W 1929 r.** urodził się **Konrad Swinarski**, wybitny reżyser teatralny i scenograf, twórca znakomitych inscenizacji w Starym Teatrze m. in. „*Dziadów*", „*Nie-boskiej komedii*" czy „*Wyzwolenia*".

◆ **W 1904 r.** urodził się **Artur Malawski** — kompozytor, nawiązujący w swej twórczości do folkloru, zwłaszcza podhalańskiego; twórca m. in. baletu-pantomimy „*Wierchy*".

(wi-gr)

To nie październik...

Rynek Główny wreszcie odetchnął

— *„TO nie październik, kiedy po wprowadzeniu stref A, B i C mieliśmy z kierowcami istną Sodomę i Gomorę"* — mówi Aleksander Skibniewski, inspektor Miejskiej Służby Porządkowej.

Poniedziałek, godz. 13.30. Zwykle o tej porze w Rynku Głównym panował spory ruch samochodowy, przed sklepami i biurami parkowało 20—30 pojazdów. Dziś nie widzimy żadnego. Jak zauważa insp. Mieczysław Ziarno prasowe informacje dotarły do zdecydowanej większości kierowców — tuż po dziesiątej spod sklepów poznikały liczne dostawcze furgonetki.

Inspektorzy podliczają plon dzisiejszego dnia: 6 mandatów i kilkanaście pouczeń. Jak mówią, mandatami nie szafowali, ale w kilku przypadkach nie mieli innego wyjścia, o czym zresztą — po chwili przekonaliśmy się naocznie.

Oto od ul. Mikołajskiej wjeżdża wolno do Rynku jasny wartburg ze znakiem inwalidy za szybą. Młody kierowca pokazuje legitymację, z której wynika, że może wjeżdżać do Rynku wioząc ze sobą dwoje chorych dzieci. — „A kogo pan wiezie?" — pada pytanie inspektora, który obok kierowcy widzi młodą kobietę. — *„Moją dziewczynę"* — brzmi krótka odpowiedź...

Po chwili pojawiają się jeszcze samochody dwóch rzemieślników i agenta butiku, posiadających nieaktualne już identyfikatory. Pod kawiarnię „Antyczną" podjeżdża bagażowa taksówka z meblami. Kierowca ma przy sobie jednorazowe zezwolenie. Przez płytę Rynku przejeżdża pusty „żuk" ze śródmiejskiego PGM-u zdążający na ul. Grodzką. Co prawda służby techniczne są uprzywilejowane, ale — jak słyszymy — często zupełnie niepotrzebnie skracają sobie drogę przez zabytkowe centrum miasta.

Jak już informowaliśmy od 1 lipca w Rynku Gł., pl. Mariackim, ul. Szewskiej do Jagiellońskiej, Siennej do Małego Rynku i Grodzkiej do pl. Wiosny Ludów obowiązuje strefa „O". W godz. 22—10 dopuszcza się tam wjazd pojazdów zaopatrzenia, usług i pojazdów inwalidzkich. W innych godzinach wjazd mają jedynie pojazdy z awaryjnymi dostawami artykułów spożywczych i zaopatrzenia spoza województwa. Rynek Gł., jak widać po trzech dniach od wprowadzenia strefy „O" wyraźnie odetchnął... (suł)

ALEKSANDER Skibniewski (z lewej) i Mieczysław Ziarno z MSP nieraz musieli przypominać, że identyfikatory „A" są już w Rynku nieważne...
Fot. Jacek Bednarczyk

Pierwsze posiedzenie Sejmu i Senatu

GAZETA nasza dotrze do rąk Czytelników wówczas, gdy przy ul. Wiejskiej w Warszawie trwać już będzie pierwsze posiedzenie Sejmu X kadencji, a równocześnie przed zwołanym w tym samym miejscu na godz. 17.00 posiedzeniem Senatu.

W ślad za postanowieniami Rady Państwa, która zakończy swą misję z chwilą wyboru prezydenta PRL scenariusz dzisiejszego parlamentarnego wtorku miałby się przedstawiać jak następuje:

Desygnowany przez Radę Państwa marszałek-senior pos. **Zbigniew Rudnicki** (SD, 61 lat, okr. wyb. Wejherowo), wygłosi przemówienie inauguracyjne i przy pomocy sekretarzy kierować będzie aktem ślubowania poselskiego.

Po akcie ślubowania, już w pełni prawomocni posłowie winni przyjąć uchwałę o ważności wy-

(Dokończenie na str. 2)

Strajk „międzymiastowej" zakończony

JAK poinformował nas mgr inż. Jerzy Dąbrowski z Okręgowego Urzędu Telekomunikacji Międzymiastowej strajk krakowskiej centrali międzymiastowej został zakończony. Podobnie jak załoga „międzymiastowej" z Gdańska w Krakowie postanowiono w kwestiach płacowych zaczekać na decyzje resortowe do 15 sierpnia. Dyrekcja Generalna Polskiej Poczty, Telegrafu i Telefonu ma więc czas do tego dnia, aby rozstrzygnąć wszelkie postulaty swych pracowników. (wi-gr)

ZE ŚWIATA

RZECZNIK rządu RFN, Hans Klein przekazał w poniedziałek na konferencji prasowej w Bonn oświadczenie poświęcone stosunkom z Polską, z którego wynika, iż wizyta kanclerza Helmuta Kohla w naszym kraju nie odbędzie się w najbliższym czasie. Równocześnie w oświadczeniu stwierdza się, że kanclerz nadal jest zdecydowany „dokonać jeszcze w tym roku przełomu" w stosunkach RFN — Polska.

STOSUNKIEM głosów 5 do 4 Sąd Najwyższy USA zaaprobował nowe ograniczenia w ustawie o dopuszczalności przerywania ciąży, ale pozostawił bez zmian swą historyczną decyzję z 1973 roku, w myśl której kobiety mają konstytucyjne prawo poddawania się zabiegowi przerywania ciąży.

FEDERALNE ministerstwo spraw wewnętrznych CSRS poinformowało o liberalizacji przepisów paszportowych przy indywidualnych wyjazdach na Zachód. Wyjazdy takie będą odtąd mogły nastąpić także na zaproszenie osób, nie będących bezpośrednimi krewnymi zapraszanego. Jest również obojętne, czy osoba zapraszająca przebywa za granicą za zgodą, czy bez zgody władz czechosłowackich.

BYŁY przewodniczący Węgierskiej Socjalistycznej Partii Robotniczej, Janos Kadar został umieszczony w szpitalu. Lekarze stwierdzili zapalenie płuc oraz ostrą niewydolność krążenia. Stan 77-letniego polityka jest ciężki.

32-LETNIA gwiazda włoskiego kina — Ornella Muti (na zdjęciu) jest od kilku już lat przykładną mamą. Ma trzy córki (najstarsza Naike z pierwszego małżeństwa Ornelli ma już 14 lat, zaś kilkuletnie Carolina i Andrea — są owocem związku z Federico Fachinettim, reżyserem i producentem) i obecnie pragnie mieć czwarte dziecko a marzy rzecz jasna o męskim potomku. Mimo upływu lat Ornella nadal dla wielu kinomanów pozostaje symbolem seksu, zaś kilkakrotne macierzyństwo wcale nie odebrało jej urody. W filmie pracuje już z mniejszą intensywnością, większość czasu poświęcając wychowywaniu dzieci. Ornella Muti — to artystyczny pseudonim. Włoska gwiazda naprawdę nazywa się Francesca Rivelli i często właśnie pod tym nazwiskiem lub nazwiskiem męża — Fachinetti podróżuje po kraju, nierzadko wszakże śledzona przez fotoreporterów. Ornella zresztą przyzwyczajona jest do obecności dziennikarzy i raczej chętnie pozuje im do zdjęć. Także jej trzy córki oswojone są z częstym fotografowaniem i jak twierdzi mama — „chętnie przybierają aktorskie pozy na życzenie fotoreporterów". Najmłodsza, 2-letnia Andrea jest ponoć najbardziej fotogeniczna, a fotoreporter „Paris Matcha" przypomniał, iż Ornella podczas swej ostatniej ciąży występowała do ostatniej chwili na planie filmowym odtwarzając właśnie postać kobiety tuż przed urodzeniem dziecka. Mała Andrea była więc przedmiotem zainteresowania kamer i aparatów jeszcze przed urodzeniem... (Wi-Gr)

Fot. „Paris Match"

NAWIĄZUJĄC do obrad I części XIII Plenum KC PZPR oraz do stanowiska kierowniczych gremiów koalicji, Rada Wojskowa MON wyraziła oczekiwanie, że w obecnej sytuacji przewodniczącym Komitetu Obrony Kraju, zwierzchnikiem sił zbrojnych PRL będzie osoba posiadająca odpowiednie kompetencje oraz dająca konstytucyjne gwarancje bezpiecznego rozwoju państwa. Jednocześnie podkreślono znaczenie utrwalania międzynarodowej pozycji Polski, a szczególnie zapewnienia nienaruszalności granic w ramach sojuszniczych zobowiązań państw — stron Układu Warszawskiego.

Z KRAJU

W BAZYLICE katedralnej pod wezwaniem św. Jakuba w Szczecinie odbyła się podniosła uroczystość religijna, na której przekazane zostały diecezji szczecińsko-kamieńskiej relikwie św. Ottona z Bambergu. Żyjący w latach 1062—1139 biskup bamberski Otton prowadził w początkach XII w. misję chrystianizacyjną z polecenia Bolesława Krzywoustego na Pomorzu Zachodnim, którego jest patronem od swej kanonizacji w roku 1189.

OPŁATY za bilety dodatkowe na przejazdy wagonami sypialnymi i tzw. kuszetkami pobierane są nadal według taryfy obowiązującej w czerwcu br. — czyli po starych cenach.

Z OKAZJI święta narodowego Stanów Zjednoczonych Ameryki, W. Jaruzelski przesłał G. Bushowi najlepsze życzenia i gratulacje dla narodu amerykańskiego i prezydenta osobiście w imieniu narodu polskiego i swoim własnym.

Pobili się...

(Dokończenie ze str. 1)

podamy na konkretnym przykładzie sprzed roku. Opłata targowa wynosiła 50 zł z czego 80 proc. czyli 40 zł PAH odprowadzał do budżetu dzielnicy. Prócz opłaty targowej pracownicy PAH pobierali jeszcze od handlarza drugie 50 zł za tzw. usługi eksploatacyjne. Liczymy: od każdego handlującego 40 zł trafiało do dzielnicy, 60 zł — dla PAH-u, który dodatkowo jeszcze pobierał czynsze od właścicieli stałych bud za dzierżawę placu. Gdy radni wizytowali plac pytali dlaczego nie ma na nim np. ubikacji. — *Ponieważ budowa jest kosztowna i skoro odbieracie, aż 80 proc. opłat targowych to powinniście dotować inwestycje* — odpowiadał zawsze dyrektor PAH-u (obecnie prezes „Krakowiaka").

Wkrótce opłata od handlarza wyniesie 500 zł i „Krakowiak", w którym radni dzielnicowi mają zapewnione 50 proc. zysku obiecuje większe pieniądze. Słusznie. Ale... Wróćmy do poprzedniego przykładu. Załóżmy, że „Krakowiak" przejął place przy opłacie 50 zł. Ponieważ radnym zapewnił 50 proc. zysku obliczenie jest proste. „Krakowiak" z 50 zł wziętych od handlarza opłaty targowej — oddaje radnym 50 procent czyli 25 zł, inkasuje resztę i drugie 50 zł za tzw. usługę eksploatacyjną — razem ma 75 zł.

Podczas konferencji prasowej zarówno PAH jak i „Krakowiak" zdecydowanie potwierdzili chęć administrowania placami.

O co chodzi w sporze z kwiaciarkami na Rynku?

Miesięcznie kwiaciarki odprowadzają do PAH-u 7200 zł opłat. Pieniądze trafiają wyłącznie do kasy firmy (miesięcznie stanowi to kwotę 140 tys. zł). „Krakowiak" przejmuje kwiaciarki i zapewnia, że będzie w stanie wyegzekwować od nich zainstalowanie nowych stoisk, a po pewnym czasie odprowadzać do dzielnicowej kasy trudną dziś do określenia kwotę pieniędzy z nowych opłat. Kwiaciarki opowiadają się ostro za pozostaniem przy PAH.

(NB)

Czy alibi Petterssona jest wiarygodne?

PROCES C. G. Christera Petterssona oskarżonego o zabójstwo premiera Szwecji Olofa Palme wkracza w decydującą fazę. W poniedziałek zeznania zaczęli składać świadkowie obrony. Zgodnie z oczekiwaniami, wcześniejszymi przeciekami prasowymi, jeden z nich 68-letni Algot Aasell dostarczył oskarżonemu alibi, które gdyby uznane zostało przez sąd za wiarygodne obala całkowicie wersję zdarzeń zbudowaną przez świadków oskarżenia, w tym przez świadka koronnego Lisbet Palme. Przypomnijmy, że po 4 tygodniach procesu oskarżenie dysponuje zeznaniami co najmniej dwóch świadków, którzy widzieli Petterssona pod kinem „Grand", tuż przed wyjściem państwa Palme po skończonym seansie, jednego świadka potwierdzającego, że oskarżony szedł ich śladem po wyjściu z kina, siedmiorga świadków, którzy widzieli z oddali miejsce i przebieg przestępstwa — wszyscy oni twierdzą, iż znajdowały się tam tylko 3 osoby — oraz zeznania pani Palme utrzymującej ze 100-procentową pewnością, że tym „trzecim" był właśnie Pettersson.

Nikt co prawda nie widział, by to on strzelał, czy choćby trzymał w ręku broń, lecz obraz wydarzeń zrekonstruowany przez świadków oskarżenia nie pozostawia właściwie wątpliwości i zabójcą mógł być tylko on. Pierścień poszlak zamknął się. Tyle tylko, że nie przedstawiono dotąd jakichkolwiek bezpośrednich dowodów materialnych, a oskarżony i główny świadek obrony przedstawiają diametralnie inny przebieg zdarzeń.

„W chwili, gdy dokonano przestępstwa Pettersson znajdował się 30 km na północ od centrum Sztokholmu, w miejscowości Maersta, na peronie podmiejskiej kolejki" — twierdzi Algot Asell. Postawiony w krzyżowym ogniu pytań prokuratury nie odwołał swych zeznań, mimo iż nie zawsze potrafił wyjaśnić pewnych zawartych w nich niespójności.

Jeśli nie zajdą jakieś nieprzewidziane wydarzenia proces powinien zakończyć się około połowy lipca, ale jak widać z opisanych powyżej okoliczności ostateczny werdykt jest wciąż wielką niewiadomą.

(Interpress)

Nie dawałem się

(Dokończenie ze str. 1)

— Jest Pan mistrzem we wcielaniu się w postaci działaczy, dyrektorów, jak chociażby niezapomniany dyrektor polskiej telewizji w „Człowieku z żelaza", ludzi z tzw. nomenklatury, których ktoś przyniósł w teczce. Są antypatyczni, żądni władzy, groźni w swojej bezkarności. Lubi Pan wcielać się w te postaci?

— Nie wiem czy lubię, bo czuję niechęć do takich ludzi. Wszystko mnie w nich denerwuje, a szczególnie amatorszczyzna we wszystkim co robią, a która nie przeszkadza im w odnoszeniu sukcesu.

— A jednak nadaje Pan im ludzkie cechy, dlaczego?

— Żeby nie byli jednowymiarowi. Zresztą nikt nie jest w rzeczywistości jednowymiarowy.

— Nasz kraj ostatnio bardzo się zmienia, co będzie jak działacze znikną z naszego życia?

— Nigdy, od „Czterech pancernych", nie chciałem i nie dawałem się zaszufladkować, więc nie przeraża mnie ta perspektywa. A w ogóle, obawiam się, że działacze będą zawsze... I niech by sobie nawet byli, ale niech nie zajmują miejsca tym, którzy mają zapał, którzy chcą odwrócić to co stało się przez te wszystkie lata. Niech pozwolą działać innym od siebie i obok siebie. To są już jednak pragnienia nie tyle aktora co człowieka.

— Gra Pan ostatnio w „Wujaszku Wani", Czechowa, podobno świetne przedstawienie, czy jest szansa na zobaczenie go w Krakowie?

— Tam nie jestem działaczem, w „Wujaszku" (przynajmniej na razie) zobaczyć mnie mogą, tylko ci, którzy przyjadą do Warszawy.

— Nie obejdzie się bez stereotypowego pytania o najbliższe plany, np. dawno nie widzieliśmy Pana w filmie?

— Wszystko wskazuje na to, że we wrześniu zacznę pracę z Wojtkiem Marczewskim. Świetny scenariusz, powinna być dobra rola.

Notowała:

BOGUSŁAWA PAŁCZYŃSKA

PS. Udało nam się namówić Janusza Gajosa na zdjęcia na Rynku Głównym, przed Sukiennicami. Na autoryzację rozmowy już brakło czasu.

Kronika wypadków

5 WYPADKÓW, 5 osób rannych, 3 kolizje i 2 zatrzymanych nietrzeźwych kierowców — oto bilans minionej doby na drogach Krakowa i woj. krakowskiego.

● Na ul. Smoczej „fiat 126p", prowadzony przez nietrzeźwego kierowcę, najechał na drzewo. Pasażerka „malucha", 30-letnia Katarzyna K (zam. ul. Sławkowska 24a) doznała pęknięcia żebra i ran twarzy.

● Na ul. Jeziorko motocykl „mz", prowadzony przez 22-letniego Piotra S. (zam. os. Na Stoku 29) zderzył się z „syrenką". Motocyklista doznał otwartego złamania prawego podudzia i ogólnych potłuczeń.

● Na ul. Witosa motorower „romet" potrącił 66-letniego Stanisława T. (zam. ul. Witosa 19), który doznał złamania nosa i ran tłuczonych głowy.

(mk)

Oglądane w TV

„Maestro"

W LETNIM cyklu spektakli „na bis" w teatrze telewizji przypomniano wczoraj nie tak dawno prezentowaną sztukę Jarosława Abramowa-Newerlego „Maestro". Jest to sztuka o różnych sztukach życia. Poświęcona została pamięci Artura Rubinsteina — człowieka, który jak sądzić można z jego pamiętników umiał żyć długo i szczęśliwie. Bohater „Maestra" żył również długo; czy również szczęśliwie? Na to pytanie autor nie daje jednoznacznej odpowiedzi. Nie dyskredytuje też, no może poza jedną, recept na życie, prezentowanych przez inne osoby dramatu.

W tym spektaklu opartym o wiodącą rolę Maestra — Mieczysława Voita, chwilami moim zdaniem nieco przerysowaną, występuje kilka innych postaci stanowiących jakby dwór tego króla życia, w tym dworze kreację najznakomitszą stworzył Zdzisław Mrożewski jako generał, stary przyjaciel Maestra. Bardzo podobał mi się też duet Lutkiewicz — Majchrzak.

Jeżeli następne bisy będą równie dobrze dobrane, to w letnie poniedziałki nie będziemy się w telewizyjnym teatrze nudzić. (e)

Teatr TV, Jarosław Abramow-Newerly, „Maestro", reż. Marek Nowicki.

Na Węgrzech

Następny rząd koalicyjny?

BUDAPESZT (PAP). Jak podaje agencja MTI z Bonn, członek prezydium WSPR, minister stanu **Imre Pozsgay** udzielił wywiadu tygodnikowi „Der Spiegel".

Należy zerwać z kompromitującymi faktami, by dokonać odnowy socjalizmu — powiedział węgierski polityk. Dodał, że jest zwolennikiem kultury europejskiej i powrotu Węgier na łono Europy. Nasz program polega na ponownym odnalezieniu drogi prowadzącej do przyłączenia się do Europy — zaakcentował Imre Pozsgay, którego kandydaturę na stanowisko prezydenta Republiki wysunęła WSPR.

W przyszłym roku podczas wyborów do Zgromadzenia Narodowego — kontynuował Imre Pozsgay — przedstawimy wyborcom nowy program, zaapelujemy do rozsądku narodu, wyjaśnimy, że partia tworzyła wartości, a nie tylko je niszczyła. Zdaniem Imre Pozsgaya, następny rząd węgierski będzie koalicyjny, ponieważ chyba nie znajdzie się partia, która zdoła zdobyć absolutną większość głosów.

Zdaniem prof. B. Geremka

Zmiany następują zbyt powoli...

W „GAZECIE Wyborczej" z 3 bm. w artykule pt. „Wasz prezydent, nasz premier" Adam Michnik pisze m. in.:

Polsce potrzebny jest teraz silny i wiarygodny układ władzy. Nie wystarczą żadne zmiany fasadowe: zastąpienie jednego drugim spośród kandydatów na prezydenta czy premiera. (...). Potrzebny jest układ nowy, możliwy do zaaprobowania przez wszystkie główne siły polityczne. Nowy, ale gwarantujący kontynuację. Takim układem może być porozumienie, na mocy którego prezydentem zostanie wybrany kandydat z PZPR, a teka premiera i misja sformowania nowego rządu powierzona kandydatowi „Solidarności".

Z prośbą o skomentowanie tej wypowiedzi dziennikarz DT — „Echa Dnia" zwrócił się do przewodniczącego Obywatelskiego Klubu Parlamentarnego prof. **Bronisława Geremka.**

„Zmienia się zbyt mało, zbyt powoli zmiany następują. Zgadzam się z tym, co Adam Michnik powiada, że potrzebny jest pewien układ polityczny, a nie zmiany fasadowe. To bardzo trafne słowo. Ale reszta propozycji wydaje mi się głosem indywidualnym. Nie podzielam sposobu tego myślenia. Mam przekonanie, że także w środowisku Klubu Obywatelskiego myślą podobnie. Główną kwestią, głównym problemem w tej chwili są zmiany od dołu, spokojne, powolne, ale gruntowne — takie, które stworzą prawdziwy samorząd lokalny, które zapewnią dostęp do środków masowego przekazu, które odbudują niezależność sądów i wytworzą pole do życia wolnego i demokratycznego.

Mamy także takie poczucie, że to, co Polaków w tej chwili nurtuje, to jest niepokój o dzień jutrzejszy, o gospodarkę, o życie materialne. Niepokój potęgowany słabością rządu i niezrozumiałością jego decyzji. Czy w takiej sytuacji rozwiązaniem jest właśnie to — wasz prezydent, nasz premier? Myślę, że głównym problemem jest to, jaki ma być nasz kraj i w jaki sposób zapewnić to, aby zmiany następowały w sposób ustabilizowany, pewny, nieuchronny, idący właśnie w tym kierunku, którego ludzie oczekują, któremu potwierdzenie dali w wyborach. A zatem nie jest kwestią podział foteli czy przywilejów. Kwestią jest zmiana systemu politycznego. Tego w jednej chwili, w jednym momencie przeprowadzić się nie da".

(PAP)

Pierwsze posiedzenie Sejmu i Senatu

(Dokończenie ze str. 1)

borów w dniach 4 i 18 czerwca br. na podstawie stosownych dokumentów Państwowej Komisji Wyborczej.

W kolejnym punkcie porządku dziennego marszałek-senior dokonuje prezentacji kandydatów na stanowisko marszałka Sejmu X kadencji. Do poniedziałkowych godzin wieczornych w kręgach parlamentarnych znana była tylko jedna kandydatura **prof. Mikołaja Kozakiewicza** (ZSL, lista krajowa). Jak by się sprawy ostatecznie nie potoczyły — dopiero wybrany marszałek Sejmu proponuje poselskiemu gremium kandydatury swych zastępców. W myśl dotychczasowego regulaminu wicemarszałków było od lat czworo. Do podanego wyżej terminu ustaliliśmy, że do funkcji tej Obywatelski Klub Poselski wysunął pos. **Olgę Krzyżanowską** (Gdańsk), natomiast Klub PZPR skłaniał się ku kandydaturze **Tadeusza Fiszbacha** (również Gdańsk). Liczba kandydatów może się zwiększyć, ale wybranym może być tylko ktoś, kto otrzyma bezwzględną większość głosów.

Analogicznie — choć tylko po części z uwagi na skład Senatu — wyglądać ma pierwsze posiedzenie drugiej Izby naszego parlamentu dziś o godz. 17.00. Tutaj w roli marszałka-seniora wystąpi sen. **Stanisław Stomma** (81 lat, woj. płockie). Spodziewać się należy, iż skład Prezydium Senatu będzie taki, jak zaproponowano to na niedzielnym spotkaniu OKP, a więc: marszałek — sen. **Andrzej Stelmachowski** (woj. białostockie), a wicemarszałkowie — sen. **Zofia Kuratowska** (woj. nowosądeckie), sen. **Andrzej Wielowieyski** (woj. katowickie) i sen. **Józef Ślisz** (woj. rzeszowskie).

Zarysowany powyżej przebieg inauguracyjnych posiedzeń Sejmu i Senatu, odbywających się przy pustych ławach zajmowanych dotychczas przez Radę Państwa i rząd budzi zrozumiałe zainteresowanie polskiej opinii publicznej, a także wielu specjalnych sprawozdawców zagranicznych. Wszyscy jednak chyba zadają sobie pytanie: a co po dzisiejszym wtorku? Pilnym zadaniem oczekiwanego chyba we czwartek posiedzenia połączonych w Zgromadzenie Narodowe obu izb ma być wybór prezydenta PRL, a ten z kolei winien komuś powierzyć misję utworzenia rządu. Jak wiadomo, co do obsady stanowiska szefa państwa i szefa rządu istnieją nadal — nie tylko za granicą — rozmaite spekulacje, zintensyfikowane piątkową rezygnacją z kandydowania na urząd prezydenta przez **Wojciecha Jaruzelskiego** i wysunięciem przezeń kandydatury gen. **Czesława Kiszczaka.**

KRZYSZTOF STRZELECKI
(Interpress)

Komunikat krakowskiej Prokuratury Wojewódzkiej

PAŃSTWOWA Komisja Wyborcza przekazała 29 czerwca br. Prokuraturze Wojewódzkiej w Krakowie zawiadomienie o nieprawidłowościach w przeprowadzeniu ponownego głosowania do Sejmu w dniu 18 czerwca br. w Obwodowej Komisji Wyborczej nr 8 w Bieńkowicach.

Po przeprowadzeniu wstępnych czynności sprawdzających, prokuratura wszczęła w tej sprawie śledztwo. O jego wynikach opinia publiczna zostanie powiadomiona.

(PAP)

Obrady w TV

Telewizja Polska przeprowadzi 4 bm. bezpośrednie transmisje z przebiegu obrad inauguracyjnych posiedzeń Sejmu i Senatu. Transmisje przewidziane są z posiedzenia Sejmu o godz. 11.55, z posiedzenia Senatu o 16.55. (PAP)

Zamrożenie cen nie dotyczy towarów sprzedawanych na targowiskach

W ZWIĄZKU z decyzją Rady Ministrów o zamrożeniu w lipcu cen i płac, wysocy urzędnicy Ministerstwa Finansów powiedzieli dziennikarzowi PAP, że zamrożenie cen oznacza, iż żaden z producentów i usługodawców z każdego sektora gospodarki nie może za swoje wyroby i usługi żądać w lipcu ceny wyższej niż pobierana wcześniej. Od tej zasady będą tylko dwa wyjątki. Zamrożenie cen nie obejmuje bowiem jaj, warzyw, ziemniaków i owoców oraz nie dotyczy towarów sprzedawanych na targowiskach.

W kwestii zamrożenia płac najwięcej wątpliwości dotyczy podwyżek wynagrodzeń z tytułu zawartych niedawno porozumień płacowych. Wyjaśniono, że wszelkie podwyżki wynikające z tych porozumień zostają zawieszone na okres jednego miesiąca. Wypłata tych podwyżek przesunie się o miesiąc, a więc zostaną one wypłacone, ale z opóźnieniem.

z dalekopisu

● Na radzieckiej wyspie na Pacyfiku na Sachalinie od dłuższego czasu płoną lasy. Pastwa płomieni padło już 2 tys. km kw. lasu. Walka z żywiołem jest bardzo trudna. W gaszeniu pożarów biorą udział tysiące osób, samoloty i śmigłowce.

● Władze Angoli podjęły decyzję o przerwaniu prowadzonych w stolicy Zairu rozmów z rebelianckim ugrupowaniem UNITA. Jak poinformowała angolańska telewizja, przyczyną podjęcia takiej decyzji było nieustanne naruszanie przez oddziały UNITY zawartego niedawno porozumienia o przerwaniu ognia.

● W wyniku silnej eksplozji bomby, która miała miejsce w Hanowerze, zginął żołnierz stacjonujących w RFN wojsk brytyjskich, a jego żona i 4 dzieci zostali ranni. Bomba umieszczona była pod zaparkowanym przed domem samochodem Brytyjczyka. Pod innym stojącym w pobliżu samochodem odnaleziono drugi ładunek wybuchowy, który udało się rozbroić.

● 3 eksplozje miały miejsce na terenie portu lotniczego Harbor w Belfaście stolicy Irlandii Płn. Jeden ładunek wybuchowy eksplodował na pokładzie pustego samolotu, natomiast dwa inne eksplodowały w pobliżu wieży kontrolnej i na płycie lotniska. Uszkodzeniu uległy co najmniej 2 samoloty, ale do tej pory nie ma doniesień o ewentualnych ofiarach.

● Podczas przeprowadzonej operacji likwidowania bandyckich gangów trudniących się rozbojem i handlem narkotykami policja w Los Angeles aresztowała 412 osób, skonfiskowała 12 samochodów, 10 sztuk broni oraz niewielkie ilości kokainy i marihuany. Zdaniem policji, na terenie Los Angeles działa ok. 400 gangów zrzeszających prawie 50 tys. członków, w tym znaczną ilość nieletnich.

● Mudżahedini znów ostrzelali rakietami stolicę Afganistanu. Jeden z pocisków rozerwał się w pobliżu ambasady ZSRR. Uszkodzone zostało ogrodzenie terenu ambasady, a także pobliskie budynki. Jak podała agencja TASS, wśród obywateli radzieckich nie było ofiar.

● Jak donosi libijska agencja prasowa, w niedzielę potężna detonacja wstrząsnęła murami domów miejscowości Kasr-el-Achbar w rejonie Homs. Wysadzono w powietrze wielką 450-kilogramową minę morską, kilkaset granatów ręcznych, pocisków artylerii przeciwlotniczej i innej amunicji, zgromadzonych w czasie wojny przez wojska hitlerowskie i armię sojuszników koalicji antyhitlerowskiej w tym rejonie.

● Doszło do starć zbrojnych między żołnierzami filipińskimi a oddziałem partyzantów w odległości 2 kilometrów od amerykańskiej bazy lotniczej Clark Field. Zginęło 9 osób, w tym 8 partyzantów.

● Urząd statystyczny podał, że wskaźnik inflacji w Brazylii w czerwcu br. wynosił 24,8 proc i był ponad dwukrotnie wyższy niż w maju br. Ogółem w ciągu pierwszych 6 miesięcy br. wskaźnik inflacji w Brazylii wynosił 175,62 proc., podczas gdy w pierwszym półroczu ubiegłego roku — 167,74 proc. W 988 roku zanotowano w Brazylii rekordową inflację — 934 proc. w skali rocznej.

co słychać

NAJNOWSZY superszlagier kinowy „Batman" z Jackiem Nicholsonem i Michaelem Keatonem w rolach głównych bije wszelkie rekordy powodzenia. W ciągu 10 dni od premiery filmu dochody ze sprzedaży biletów przekroczyły kwotę 300 mln dol., podczas, gdy koszty nakręcenia „Batmana" i reklamy wyniosły „tylko" 60 mln dol.

Nie należy lekceważyć i poglądów i nastrojów

TRUDNO się obecnie nudzić na wszelkich posiedzeniach, naradach czy plenach. Minęły czasy pełnego rezygnacji milczenia, czy zgadzania się na wszystko. Teraz obowiązuje zasada raczej odwrotna, a zgadzać się z ogółem po prostu nie wypada... Stąd w dyskusji wczorajszego Plenum KK SD nie brakowało emocji, ostrych sformułowań i krytycznych uwag pod adresem tych i owych.

Członkowie SD spotkali się po raz pierwszy po wyborach. Kac powyborczy (jak powiedział jeden z zabierających głos) można było odczuć w każdym wystąpieniu. Może dlatego takie emocje wzbudziło stwierdzenie **Zbigniewa Wnęka**, że to nie poglądy, a nastroje większości społeczeństwa, zdecydowały o zwycięstwie „Solidarności". Przeciwnicy tego sformułowania stwierdzali, że takie stanowisko odbiera społeczeństwu prawo do posiadania własnych poglądów i że jest to na pewno niesłuszne i krzywdzące.

Myślę, że wbrew pozorom wszyscy mieli rację, po prostu był to wyraz poglądów i nastrojów, a tych ostatnich też lekceważyć nie należy.

Pięknie sformułował to wieloletni działacz Stronnictwa, pracownik naukowy UJ — **Bronisław Kieres**, który przełożył na naszą rzeczywistość gorzką i ironiczną wypowiedź Bertolta Brechta, po powstaniu w Berlinie w 1953 roku *„Klasa robotnicza zawiodła zaufanie Partii i trzeba ją rozwiązać"*...

Emocje grały też sporą rolę w formułowaniu stanowiska czy Stronnictwo ma czy też nie ma wystąpić z koalicji.

Oto fragment uchwały: *„KK uważa, że udział obywateli w rządzeniu państwem wyrażać musi się w podejmowaniu przez wszystkie podmioty polityczne proporcjonalnej do politycznych wpływów odpowiedzialności za bieg spraw publicznych. Dla realizacji tego postulatu KK SD nie znajduje lepszej formuły jak radykalnie przebudowane samorządy terytorialne, o których składzie decyduje wyłącznie wola lokalnej społeczności, a których praktyczne uprawnienia umożliwiają im wywiązywanie się z przyjętych wobec obywateli zobowiązań.*

(Bog)

Demonstracje w Warszawie i Krakowie

3 BM. w godzinach popołudniowych na placu Trzech Krzyży w Warszawie oraz na pobliskich ulicach odbyła się nielegalna demonstracja zorganizowana przez KPN i inne nielegalne organizacje. Manifestanci przemaszerowali pod gmach Sejmu, gdzie odbył się wiec, podczas którego wznoszono hasła antypaństwowe, antykomunistyczne i antyradzieckie.

Po zakończeniu zgromadzenia grupa młodych ludzi wszczęła burdy uliczne. Interweniowały siły porządkowe. Tego samego dnia podobną manifestację zorganizowała KPN w Krakowie. Pod hasłami antypaństwowymi demonstrowano m. in. na Rynku Głównym, przed Konsulatem Generalnym ZSRR oraz pod Komitetem Krakowskim PZPR.

(PAP)

Polskim turystom zostają ...mity greckie

Gdy informowaliśmy Czytelników o warunkach otrzymywania wiz, przestrzegaliśmy przed częstymi odmowami jakie stosuje ambasada grecka. Tu nie obowiązują żadne reguły. Np. dzieciom wbija się wizę, rodzice otrzymują odmowę. Żona dostaje wizę, mąż nie. Zaplanowany wcześniej urlop diabli biorą. Trzeba zrezygnować, ponieść koszty.

Jak jest ze zwrotami za nie wykorzystane wczasy? Z tym pytaniem zwróciłam się do przedstawicieli biur turystycznych.

„Jest w dalszym ciągu wiele odmów — mówi GRAŻYNA LEJA z „Orbisu" — *Jeżeli jedna osoba nie dostanie wizy, otrzymuje zwrot w całości. Pozostałej części rodziny, która ma wizę, ale nie decyduje się w tej sytuacji na wyjazd, też zwracamy pieniądze, lecz nie całe zgodnie z warunkami uczestnictwa, które każdy klient otrzymuje do ręki i podpisuje, w chwili gdy decyduje się na wyjazd. Ale zawiedzeni klienci piszą zażalenia do centrali w Warszawie. Na ogół są one uwzględniane i zwracamy ludziom resztę pieniędzy. Wiemy, że to uciążliwe, biurokratyczne, no ale taka procedura nas obowiązuje. Nie jest to obawa przed sądem, ale zmiana warunków umowy, a to może zrobić tylko Warszawa. Problemów wizowych mamy sporo nie tylko z Grecją. Także z Wielką Brytanią, Szwajcarią, Włochami nie mówiąc już o Stanach Zjednoczonych".*

DANUTA ŻERDA z „Wawel-Touristu": *„Jeżeli ambasada grecka nie daje wizy to my potrącamy tylko za pośrednictwo, a za wizę zwracamy 15 tys. zł bo tyle teraz kosztuje. Jeżeli z braku wizy klient rezygnuje z pobytu w Grecji potrącamy koszty manipulacyjne. Staramy się wcześniej informować o odmowie, ale nie zawsze się to udaje bo czasami paszporty wracają w ostatniej chwili. Wcale się nie dziwię, że ludzie są rozżaleni. Przecież urlop każdy planuje wcześniej".*

„W przypadku odmowy wizy, potrącamy klientowi tylko koszty manipulacyjne w wysokości 1000 zł — informuje DANUTA GONDOREK z „Turysty" — *Jeżeli rezygnuje on z wyjazdu do Grecji, bo np. żona nie otrzymała wizy, to zgodnie z umową potrącamy 10 proc. Proponujemy też zastępczo wczasy na campingu w Jugosławii. Tańsze o 4 dolary od osoby. Klienci zwykle przystają na taką propozycję. Grecja zaskakuje nas co dzień. Wczoraj dowiedziałam się, że ambasada nie przyjmuje paszportów do wizowania, do 5 lipca, bo ma zaległości, 5 tys. sztuk. Również dowiedziałam się, że jadąc na camping do Grecji wizę otrzymuje się na 9 dni, a nie na miesiąc jak to było poprzednio. Jakie będą konsekwencje przedłużenia pobytu, o tym nam już nie powiedziano".*

„Mamy średnio 60 proc. odmów wiz z ambasady greckiej. Na początku sezonu było ich jeszcze więcej tak, że musieliśmy odwołać kilka grup — relacjonuje DANUTA KULIG ze „Sports-Touristu" — *Teraz jest trochę lepiej, ale w dalszym ciągu Grecy dają wizy nie zwracając najmniejszej uwagi np. na wyjazdy rodzinne. Jeżeli więc jedna z osób z rodziny nie dostanie wizy, a reszta rezygnuje z wyjazdu potrącamy dość wysokie koszty, zgodnie z umową podpisaną w naszym biurze".*

Ze spacerów po biurach turystycznych wynika też, że jedne jak „Turysta" proponują klientowi wypoczynek zastępczy, inne egzekwują swoje prawa zgodnie ze spisaną wcześniej umową. A tymczasem... Ateny, Pireus.... oddalają się coraz bardziej. Jak tak dalej pójdzie to amatorom wyjazdu do Hellady pozostanie mapa, przewodnik turystyczny i... mity greckie. (dag)

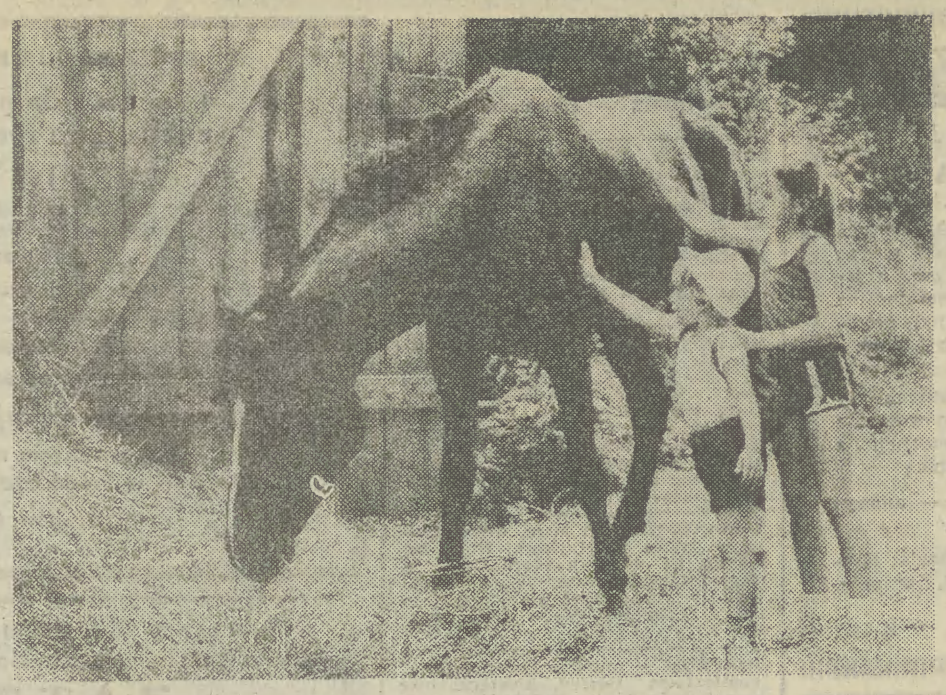

NASZ wakacyjny przyjaciel... Fot. Jacek Bednarczyk

„Tomek w grobowcach faraonów" w przyszłym roku

JESZCZE 8 miesięcy zajmie **Alfredowi Szklarskiemu** praca nad kolejnym tomem przygód Tomka. Tym razem jak powiedział dziennikarzowi PAP pisarz, Tomek będzie przeżywał w grobowcach faraonów część tych przygód, jakie go spotkały w Egipcie. *Praca nad książką trochę się przeciąga, bo opisuję inny obszar kulturowy, świat islamu. Trzeba więc wyszperać wiele ciekawostek i potem wpleść je w akcję. Jeśli wszystko pójdzie dobrze — to nowa książka powinna ukazać się na rynku już w przyszłym roku.*

Dla swoich czytelników mam inną wiadomość: po wydaniu „Tomka w Gran Chaco" i wznowieniu „Tajemniczej wyprawy Tomka" wydawnictwo „Śląsk" obiecuje jeszcze w br. po raz piąty wydać wszystkie tomy „Trylogii indiańskiej". (x)

Ludzie nowi

„Goście na pewno się znajdą"

„MOŻE TO, że wychowałem się w miejscowości podgórskiej i że w ogóle płynie we mnie krew góralska sprawia, że jestem uparty i jeśli coś postanowię, staram się być wierny tym postanowieniom i mało co jest mnie w stanie zniechęcić" — mówi CEZARY SIEDLARCZYK.

Kończy właśnie Akademię Ekonomiczną, Wydział Ekonomiki Obrotu Towarowego i Usług, a pracę magisterską pisze z turystyki. Ma 26 lat, jest żonaty i właśnie ukończył Studium Biznesu.

Na pytanie, po co, już prawie absolwentowi uczelni ekonomicznej, dalsze nauki z tej właśnie dziedziny, odpowiada, że na uczelni zdobył podstawy teoretyczne, ale praktyki żadnej, więc to Studium było po prostu koniecznością. Zamierza bowiem wrócić do Kluszkowca koło Czorsztyna, skąd pochodzi i tam pracować, najpierw w spółce, a potem zająć się po prostu turystyką. Lecz tą jak twierdzi, prawdziwą, to znaczy nie ograniczającą się wyłącznie do niejednokrotnie mało wygodnych noclegów, lecz połączoną z gastronomią, rozrywkami, wspólnym wędrowaniem po górach i w ogóle wszelkimi „atrakcjami" oczekiwanymi przez odwiedzających ten zakątek Polski.

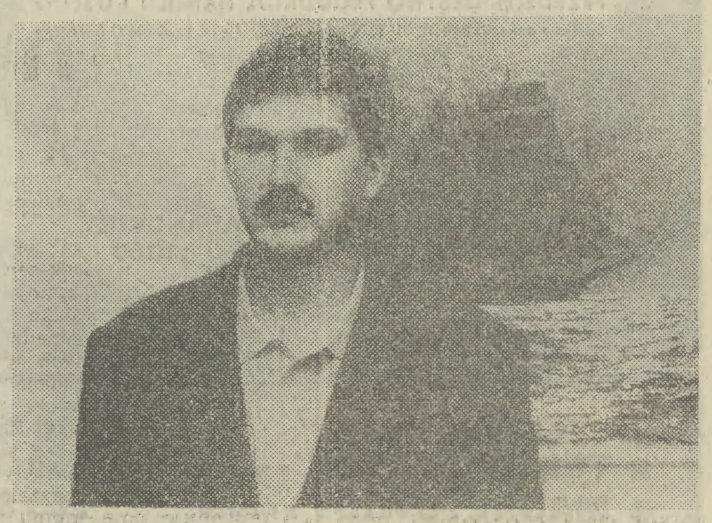

— *W Czorsztynie będzie zapora. W mojej pracy zajmuję się m. in. zagadnieniem wpływu budowy takiej zapory na środowisko naturalne i na rozwój turystyki, uważam, że będzie on ogromny".*

Cezary Siedlarczyk usiłuje mi wytłumaczyć, na czym polegać będzie, jak to nazywa, sfera działalności gospodarczej, której zamierza się poświęcić. I tylko zapał, pasja z jaką to mówi, zdradza jego młody wiek.

A więc teraz w spółce w którą weszli „trzej panowie", a która aktualnie zajmuje się produkcją kamienia budowlanego, on będzie wykorzystywał swoją wiedzę ekonomiczną. Mimo iż wspólnicy są od niego starsi, jemu właśnie powierzono sprawy najważniejsze, prowadzenie, na bieżąco, całej roboty papierkowej, a przede wszystkim rachunków, czuwanie nad tym, co się opłaca a co nie, i jak uczciwie wyjść na swoje. Dla młodego studenta nie ma w tym nic dziwnego. Kilka lat teorii, a teraz możliwość zweryfikowania książkowej mądrości w Studium, razem z ludźmi, którzy już prowadzili firmy, niejednego nauczyli się na własnej skórze, to dobra szkoła życia, która aż się prosi, jego zdaniem, żeby ją sprawdzić na sobie.

Cezary Siedlarczyk te swoje wszystkie turystyczne marzenia i bajeczki, jak na naszą rzeczywistość, wizje, opiera na tym m. in. co sam widział w czasie swoich studenckich wędrówek po świecie. Teraz także wyjeżdża do Norwegii na wakacje. — *„Będę patrzył i skrzętnie notował każdą mądrą rzecz, jaką zauważę po drodze. Wiem, że jesteśmy biedni, że nie stać nas na nowoczesność. Ale schludność, gospodarność i pomysłowość nie kosztuje, wręcz przeciwnie. Moje miejsca rodzinne są piękne, trzeba je tylko trochę ucywilizować, żeby były zdatne do przyjmowania gości, a ci na pewno się znajdą".*

B. PAŁCZYŃSKA
Fot. Jadwiga Rubiś

Ogłoszenia Ekspresowe

SUKNIE ślubne amerykańskie — sprzedam. Kraków, al. Planu 6-letniego 36 /1. g-32938

LINHOF Technika 70 — sprzedam. — Oferty 32946 „Prasa" Kraków, Wiślna 2.

FIRMA państwowa wynajmie natychmiast domek jednorodzinny lub mieszkanie 3—4-pokojowe, superkomfortowe z telefonem, w centrum — na okres 4 lat, dla przedstawicielstwa firmy zagranicznej. Oferty 33052 „Prasa" Kraków, Wiślna 2.

WARTBURGA 353 — sprzedam. Tel 11-43-81. g-33059

SPRZEDAM połowę domu z garażem murowanym. Tel 78-17-12, wieczorem.

PRZYJMIEMY wczasowiczów — Rabka tel. 773-77 g-33365

ZASTAVĘ 1100, 1979 — sprzedam. Tel. 66-56-11. g-31693

MIESZKANIA z telefonem — poszukuję. — Oferty 33461 Prasa" Kraków, Wiślna 2.

PERKUSJĘ elektroniczną (na gwarancji — sprzedam. Jan Wnękowicz 32-722 Królówka 132, woj. tarnowskie. g-33471

ZATRUDNIĘ malarzy i do przyuczenia. — Tel. 12-25-72.

SZAFKI kuhenne, używane — kupię. Tel. 55-17-92. g-33350

PIESKI (parkę) z rodowodem — pilnie kupię. Anna Popławska, Winiary 74, 32-420 Gdów.

OBIEKT produkcyjny — 1200 m2 — 18 km od Krakowa(woda, gaz, ogrzewanie, siła, wentylacja, mieszkanie samochód ciężarowy) — wydzierżawię lub przyjmę inne formy współpracy. Tel. 55-21-65.

NOWA dwupłytowa maszyne dziewiarską — sprzedam. — Tel. 37-56-62, do 15. g-33347

SPRZEDAM dom składany „Namysłów" 105 /2 Cw. Odbiór w fabryce Oferty 33340 „Prasa" Kraków, Wiślna 2.

126 **P** — odbiór Polmozbyt — sprzedam. Tel 44-01-72, po 16.

WYNAJEM autokaru na wycieczki wesela, przewóz pracowników, itp — Tel. 43-15-77, wewn. 450, wieczorem

RUBIN 202 p — sprzedam — Gdów, tel 322. g-33384

KURNIK — 1200 m2 — wydzierżawię, inne propozycje. Gdów 638, tel. 322 g-33385

ZATRUDNIĘ w restauracji młodego kucharza, pomoc kuchenną i zmywające. — Tel. 44-31-20.

NYSE — do remontu lub na części — sprzedam. Zabierzów, Śląska 65.

MŁODE małżeństwo wynajmie pokój z kuchnią lub garsoniere. — Czynsz płatny przez zakład pracy — Oferty 33376 „Prasa" Kraków, Wiślna 2.

SPRZEDAM 150 a w Krakowie — (zezwolenie na budowe). Dobrego Pasterza 51. g-33375

ZESPÓŁ „Kontrast" — zagra. — Tel 34-10-70. g-33372

LIKWIDOWANE mieszkanie — sprzedam meble i inny sprzet Tel. 47-40-12

PILNIE poszukuje starszej, uczciwej pani do opieki nad małym dzieckiem Tel. 22-60-22, wewn. 56. (8—15).

LODÓWKĘ radziecka, nowa — kupię Tel. 34-57-86. g-33023

SILNIK Peugeot 504 diesel — kupię Tel. 55-34-36. g-31737

SPRZEDAM 2 koła do 125 p i wirówkę do bielizny. Tel. 12-91-91.

DOMEK z ogródkiem (częściowy remont) — zamienię na własnościowe z garażem. Tylko Krowodrza. Oferty 32024 „Prasa" Kraków, Wiślna 2.

ELEKTRYKÓW na korzystnych warunkach przyjmie Zakład Elektroinstalacyjny. — Tel. grzecznościowy 34-54-06, po 15. g-33029

ZDECYDOWANIE kupię nową dwukomorową lodówkę „Mińsk 15 M" — z gwarancją. — Oferty 33033 „Prasa" Kraków, Wiślna 2.

TELEFON bezprzewodowy — sprzedam. — Tel. grzecznościowy 48-24-52, (17—19). g-33312

PRZYCZEPY kempingowej od 15 lipca do 15 sierpnia — poszukuję. Tel 47-52-20, wieczorem.

ZASTAVĘ 1100 p, 1979 — gotowa do malowania — sprzedam. Tel. 66-23-37.

BLACHĘ fabrycznie malowaną — 1,6 /100 m2 — zamienię na zwykłą Tel. 66-23-37. g-33305

AUDI 80 Diesel (1988) — sprzedam. — Katowice, tel. 52-98-30.

PUDELKI czarne, brązowe (szczenięta) — sprzedam. Białoprądnicka 1.

PIEC c. o. — wiszący, na ścianę — typ G. C. O — 21—01, pow. grzewcza 200 m2, nowy, gwarancja — sprzedam. Tel. 12-39-45, po 13.

DOM do rozbiórki — sprzedam. Tel 47-33-71. g-33045

MIESZKANIE superkomfortowe, 85 m2 — (M-6 —nowe budownictwo), I p., z garażem i telefonem — sprzedam Oferty 33040 „Prasa" Kraków, Wiślna 2.

POSIADAM duże pomieszczenia warsztatowo - socjalne (okolice Krakowa) — oczekuję propozycji. Oferty 33036 „Prasa" Kraków, Wiślna 2.

PUNKT wymiany kaset video w DH „Gigant" zaprasza codziennie w godz. od 11 do 18. g-33315

PILNIE sprzedam Mercedesa „beczkę" Diesel 240, 1973 (po kapitalnym remoncie, zapasowy silnik benzynowy 200), przyczepę kempingową RFN Eifeland 1974. Tel. Kraków, 37-97-30, Nowy Sącz 208-10.

SKÓRZANY zetaw wypoczynkowy — sprzedam Tel. 78-37-44.

BOJLER 80 lub 100 l — kupię. Tel 21-32-07. g-33356

N 126 N, przedsionek do N-126 E — sprzedam. Brzesko, tel. 309-76.

PRZYCZEPĘ kempingową wyeksploatowaną — kupię. Tel. 34-46-07.

UPRAWNIENIA Baltony — odstąpię Oferty 33072 „Prasa" Kraków, Wiślna 2.

PIŁĘ formatową po kapitalnym remoncie (rok budowy 1965) oraz wiertarkę poziomą — sprzedam. — Józef Zając, 34-625 Skrzydlna, woj. nowosądeckie. g-32953

DO wynajęcia: 5 pokoi, kuchnia, 2 garaże, telefon — dzielnica Podgórze. — Informacja: tel. 22-45-57.

126 **P** — 1985 — sprzedam. Tel. 22-46-41, po 16. g-33323

TELEWIZOR „Jowisz" (używany), dywan mongolski (nowy) — sprzedam. Tel. 33-34-62.

LOKALU na ciche rzemiosło — poszukuję. Oferty 32340 „Prasa" Kraków, Wiślna 2.

SZWACZKI zatrudnię. Tel. 37-22-00, po 19. g-32341

ODSTĄPIĘ zagospodarowaną działkę pracownicza koło Krakowa. — Tel 43-37-38. g-32338

MIESZKANIE 2-pokojowe, własnościowe — zamienię na garsonierę. — Czarnogórska 1 /35.

PRZEDPŁATĘ na 125 p odkupię — w rozliczeniu może być maluch 1988. Fotele przednie do 126 p — sprzedam Tel. 37-91-52. g-31745

MIESZKANIE M-2 — zamienię na większe. Tel. 44-15-60.

PRZYJMĘ zlecenia telefoniczne. Tel. 66-45-16.

DOM w surowym stanie, Wola Duchacka — sprzedam. — Oferty 32337 „Prasa" Kraków, Wiślna 2.

KOMPLET wypoczynkowy rumuński, deski, styropian — sprzedam. Oferty 33335 „Prasa" Kraków, Wiślna 2.

NOWA karoserię Skody 105 S — sprzedam. Tel. 47-05-07.

GARSONIERY lub samodzielnego pokoju na rok — poszukuję. — Oferty 32334 „Prasa" Kraków, Wiślna 2.

MYŚLENICE — zdecydowanie kupię parcele budowlaną. — Myślenice, tel 208-29. g-33328

M-5 superkomfortowe — zamienię na dwa oddzielne mieszkania z telefonem. — Tel. 66-66-00.

MŁODE — bezdzietne małżeństwo — wynajmie mieszkanie w Krakowie lub w okolicy. Czynsz miesięczny. — Tel. 33-30-45. g-32955

KUPIĘ rozpoczętą budowę, stan surowy lub dom w Bochni lub Brzesku. — Oferty 32962 „Prasa" Kraków Wiślna 2.

KOCIOŁ gazowy c. o. „Credan" 2 KW — sprzedam. Tel. 33-78-65, po 21.

MIESZKANIE M-2, 32 m2, IV piętro, Krowodrza — zamienię na większe. Tel. 34-19-83, wieczorem.

TARNÓW — dwupokojowe, superkomfortowe, zamienię na Kraków. — Kraków, tel. 34-31-39.

MORA 671 (gwarancja) — sprzedam. Oferty 33073 „Prasa" Kraków, Wiślna 2.

CEMENT, pustaki ceramiczne, cegłę kratówkę — kupię. Tel. 44-94-20. g-33071

FOTEL dentystyczny starego typu — po renowacji — sprzedam. Krowoderska 29 /3, od 20.

OCTAVIE — do remontu lub na części — sprzedam. Tel. 22-33-13.

ŁADA — skrzynię biegów — sprzedam. Nowy Bieżanów, Heleny 12/110 g-32973

ATARI 130, z osprzętem — sprzedam. Tel. 11-98-53. g-33077

POŁOWĘ domu wraz z działką — (8 arów) w Gdowie — sprzedam. Myślenice, tel. 204-49, po 17.

POSIADAM Wartburga i czas wolny po 15. Oczekują konkretnych propozycji. Oferty 33082 „Prasa" Kraków, Wiślna 2.

NEPTUN 515 — sprzedam. Tel. 22-19-09. g-33083

125 **P**, 1978, po stłuczce — sprzedam. Tel. 33-25-33. g-32976

MERCEDES 123 (200 D), 1981 — sprzedam. — Tel. 43-47-93.

OVERLOCK — sprzedam. — Tel 37-82-70. g-32981

JAPOŃSKI telewizor kolorowy, stan idealny, z gwarancją — pilnie sprzedam. Tel. 33-06-06.

SAMODZIELNEGO mieszkania w Krakowie, okolicy lub w Myślenicach poszukuje małżeństwo — anglistka i elektronik. — Tel. 66-28-81, po 16. g-32991

PRASĘ hydrauliczną — kupię. Tel 33 19-08. g-32996

POKÓJ z kuchnią, 42 m2, własnościowe oraz piece gazowe c. o. — 2 i 2,6 m3 — sprzedam. Tel. 47-49-40.

TELEWIZOR kolorowy (radziecki — nowy) — sprzedam. Tel. 44-85-93.

126 **P**, październik 1987 — sprzedam Ul Bobrowskiego 16 /6, od 19.

SKRADZIONO samochód Fiat 126 — Nr rej. KKG 2780. Wiadomość — ul Witosa 8 /3. Nagroda!

DO produkcji rynien, rur, kolan — przyjmę (również na pół etatu). Tel. 55-27-14, (18—20).

FIRMA wynajmie plac lub halę — na produkcję materiałów budowlanych. Tel. 33-19-08.

SPÓŁKA z o. o. w Krakowie — zatrudni na korzystnych warunkach finansowych specjalistę d /s zaopatrzenia. Tel. 22-20-33, wewn. 325 i 336 oraz 21-76-45. K-7366

JEDNOSTKA gospodarki uspołecznionej, posiadająca parcelę na terenie m Krakowa — poszukuje wspólnika do jej zagospodarowania. — Oferty K-7306 „Prasa" Kraków, Wiślna 2.

SPRZEDAM przyczepę kempingową 4 m, lodówkę. Ul. Majówny 6 A.

126 **P** 1983 — sprzedam. Kraków, ul Rydla 13 /18, po 16.

DEZYNSEKCJA, deratyzacja środkami zachodnimi. Tel. 21-18-63, (9—15).

GRZEJNIKI aluminiowe — sprzedam Chrzanów, tel. grzecznościowy 24-22, po godz. 20. g--462

STARA 28 — sprzedam. Tel. 11-26-77. g-33470

KABINĘ Stara 200 — sprzedam. — Oferty 33337 „Prasa" Kraków, Wiślna 2.

RABKA — dzieci (2—3) na wakacje przyjmę. Tel. 773-93.

PRZYCZEPY samochodowe kryte — „umówki" i inne maszyny ślusarskie — wykonuje Zakład Ślusarski — Romuald Kwiecień, Prądnik Korzkiewski 34, tel. grzecznościowy 34-07-07 wewn. 230. (18—20).

MYSŁOWICE! — M-5 zamienię na mniejsze w Krakowie. Tel. 47-41-75

NAMIOT 4-osobowy (domek) — sprzedam. Tel. 37-71-58, po godz. 20.

SPRZEDAM Hermes T 600 nowy, piec c .o. 2 m3, wannę żeliwną 140 różową, umywalkę biało - różowa. Tel. 66-31-00, wieczorem.

ZAMRAŻARKĘ — kupię. Tel. 55-64-11. g-32929

ROTTWEILERY (szczenięta) — sprzedam. Worytkiewicz, Kraków, Jesionowa 11 a. g-31911

BLACHĘ trapezową — sprzedam. — Oferty 31917 „Prasa" Kraków, Wiślna 2.

PANIĄ do gotowania obiadów przyjmę. Worytkiewicz, Kraków, Radzikowskiego 92. g-31913

BLACHARZA samochodowego na dobrych warunkach — przyjmę. — Tel. 37-85-47. g-31918

TV czarno - biały, umywalkę i muszle brązową — sprzedam. — Tel. 66-62-05. g-33024

KWIECIEŃ Grzegorz, Kraków, Bydgoska 19 c, zgubił legitymację studencką, wydaną przez UJ.

MIESZKANIA 2-pokojowe — 55 m2 i 100 m2 — zamienię na dom. — Oferty 33126 „Prasa" Kraków, Wiślna 2.

SPRZEDAM okazyjnie telewizor — Grundig 27 cali, z pilotem. — Tel 33-60-94. g-33123

POSZUKUJĘ nieumeblowanego mieszkania, najchętniej w Nowej Hucie, na okres 1—2 lat. Tel. grzecznościowy 43-38-96 lub 33-83-61.

ZAKŁAD instalacyjny wykona usługi wodn.-kan.-gaz. i c.o. — Janusz Grybel. Tel. 43-13-69 (18—21).

M-2 — własnościowe, 35 m2, — superkomfortowe, w śródmieściu — zamienię na spółdzielcze, ewentualnie własnościowe, min. 3 pokoje chętnie w Śródmieściu lub Krowodrzy. — Oferty 33574 „Prasa" Kraków, Wiślna 2.

BLACHĘ ocynkowaną — sprzedam. — Tel. 47-31-56, (17—20).

PRZEDSIONEK do przyczepy — N-126 „d" i „e" — sprzedam. — Tel. 55-45-06. g-33431

ZAJAZD „Kosynier", Bibice — tel. 12-40-33, wewn. 382 przyjmie do pracy na bardzo dobrych warunkach płacowych: kelnerów, bufetowe, recepcjonistki oraz sprzątającą.

KUPIĘ używaną maszynę do repasacji. — Oferty 33254 „Prasa" Kraków, Wiślna2.

WYTWÓRNIĘ drobnej galanterii i zabawek z drewna — sprzedam. Tel. 12-63-78. g-33250

ELEKTRON 382 Di Pal /Secam — sprzedam. Tel. 55-72-36.

UKŁADANIE parkietów, mozaiki, fliz, terakoty, cyklinowanie, lakierowanie — Kraków,okolice— Balasa — tel. 34-42-02. g-33264

SZTUCCE srebrne, ładne — sprzedam. Tel. 33-49-59.

131 MIRAFIORI, stan b. dobry — z garażem blaszakiem w Czyżynach — sprzedam. Tel. 12-03-63.

SPRZEDAM 4 maszyny do obróbki drewna. Danuta Mecko, Nowy Targ, ul. Jana Pawła II, tel. 0-187-46-64.

PIĘKNĄ zagraniczną suknię ślubna na szczupłą, wysoką — sprzedam. — Tel. grzecznościowy 55-24-72.

SILNIK 1500, uzbrojony — sprzedam. Kraków, ul. Staszica 3 /6, po 16.

UPRAWNIENIA Baltony — odstąpię Tel. 37-63-11. g-33274

TV „Venus" — kolor — sprzedam. — Tel. 12-22-70, (8—11).

PANI do współudziału i pracy w kawiarni — potrzebna. Oferty 33288 „Prasa" Kraków, Wiślna 2.

126 **P**, 1985 — sprzedam. Tel. 47-15-92.

PRZYCZEPĘ 126 e, nową — sprzedam. Tel. 22-01-23, w godz. 8—15.

126 — **BIS**, 1988, przebieg 12.000 km — sprzedam. Wieliczka, tel. 78-28-65.

ELEKTROWIBRATOR 3-fazowy — (EWc 22 b lub podobny), sprawny lub uszkodzony — kupię. Wiadomość. tel. 47-09-89, 47-23-48, wieczorem.

SEGMENT meblowy, ciemny — sprzedam. Tel. 22-24-46, (17—19).

POSZUKUJĘ mieszkania 2- lub 3-pokojowego. — Tel. grzecznościowy 55-97-48, w godz. 18—20.

MAŁŻEŃSTWO poszukuje pokoju z kuchnią lub garsoniery. Tel. 11-49-58

KAJAK turystyczny, plastikowy — dwuosobowy — sprzedam. — Tel. 34-17-82. g-33009

ŚLUBEM kościelnym, rodziną chrześcijańską w godności, powadze, odpowiedzialności — wieńczy usługę matrymonialną Katolickie B. M. „Słoneczko", Kraków 69.

2-POKOJOWE, 100 m2, centrum — zamienię na 4- lub 5-pokojowe, nowe budownictwo, okolice Mazowieckiej lub inne. Tel. 33-34-84, po 19.

NAJWYŻSZEJ klasy japońską wieżę stereo z pilotem, supernowoczesny model telewizora kolorowego stereo (przeznaczony do odbioru telewizji satelitarnej), video stereo japońskie z programowaniem — z powodu wyjazdu za granicę — sprzedam. — Tel. 22-64-09, (9—12). g-33021

MIESZKANIE 3-pokojowe — wynajme. — Tel. 33-65-78.

TELEWIZOR kolorowy „Rubin 714 p" — sprzedam. Tel. 43-54-26.

DZIAŁKĘ rolniczo - budowlaną, najchętniej z budynkiem do remontu — kupię. Oferty 33017 „Prasa" Kraków, Wiślna 2.

WŁASNOŚCIOWE M-2, 30 m2 — oddam za większe lokatorskie lub stare budownictwo. — Oferty 33112 „Prasa" Kraków, Wiślna 2.

ZA pomoc w budowie domu wynajme mieszkanie superkomfortowe, z telefonem, w Śródmieściu. — Oferty 33113 „Prasa" Kraków, Wiślna 2.

SUKNIĘ ślubną z galerii, wzrost 170 sprzedam. Tel. 44-34-84, wewn. 85 — (Kocmyrzów). g-33118

NAJNOWSZE odmiany preparowanych bulw frezji — sprzedam. Kraków — Prokocim, ul. Kosocicka 7.

SPRZEDAM tanio używany kolorowy, zachodni telewizor oraz polski czarno - biały. Tel. 11-43-25.

SPRZEDAM parcelę 57 arów, w całości lub 10 arów, granica Krakowa. Oferty 33124 „Prasa" Kraków, Wiślna 2.

ZAMIENIĘ 3 /4 rozpoczętej budowy domu jednorodzinnego (Bielany) — na mieszkanie własnościowe (z dopłatą) lub dwa spółdzielcze. — Tel. 55-05-27, godz. 18—21.

KROJCZY poszukuje pracy. — Tel. 34-46-37. g-31548

M-3 — umeblowane — wynajme na 3—4 lata. Najchętniej cudzoziemcom. Oferty 31549 „Prasa" Kraków, Wiślna 2.

ANGIELSKI dla początkujących — mgr Dratwiński, tel. 33-35-71.

UPRAWNIENIA Baltony — odstąpię Kraków, Bałtycka 2.

DZIAŁKĘ letniskową, 9 a, położoną 15 km od Krakowa (autobus MPK) — zamienię na samochód osobowy w dobrym stanie technicznym. — Oferty 31700 „Prasa" Kraków, Wiślna 2.

TVC „Helios" — sprzedam. — Tel 33-36-28. g-31713

KUCHENKĘ mikrofalową, prod. radzieckiej — sprzedam. Tel. 48-36-06.

SPRZEDAM nowego 125 p, czechosłowacki zestaw wypoczynkowy „Renesans". Tel. 66-02-81, po 17.

MIESZKANIE 4-pokojowe, superkomfortowe — zamienię na garsonierę i 2 pokoje z kuchnią. — Oferty 31692 „Prasa" Kraków, Wiślna 2.

FSO — 1984 — kupię. Tel. 78-24-28.

GARSONIERĘ — kupię. Oferty 31540 „Prasa" Kraków, Wiślna 2.

GARAŻ „blaszak" — sprzedam. Tel. 66-55-66. g-31943

KIEROWNIKA budowy, brygady malarzy, murarzy — zatrudnię. — Tel 66-91-51. g-31723

MŁODE małżeństwo poszukuje kawalerki — Kraków lub Wieliczka. — Oferty 32014 „Prasa" Kraków, Wiślna 2.

NADWOZIE do Żuka — „towos" — nowe — sprzedam. Tel. 33-20-18.

TOKARZA oraz absolwenta szkoły technicznej — zatrudnię (wysokie zarobki). Tel. 11-59-79, (7—15).

DOM murowany do rozbiórki i zabrania. Kraków, Przegorzalska 19.

ZATRUDNIĘ pracowników. Zgłoszenia: Wytwórnia Wód Gazowanych — ul. Lotnicza 3 (pawilon), godz. 7—15.

STARĘ przyczepę kempingową — kupię. Tel. 37-68-03.

KELNERKI zatrudnię. — Tel. 55-62-19.

MIESZKANIA (3 pokoje) — poszukuję. Tel. 37-93-79. g-33132

KRAKBIT

OFERUJE

VIDEO-KADR

— **dla instytucji** — realizację filmów instruktażowych, programów edukacyjnych i oświatowych oraz rejestracje dokumentalne z zakresu medycyny, procesów badawczych i technologicznych

— **dla osób prywatnych** — video-listy — nowoczesną formę korespondencji z bliskimi za granicą

Systemy NTSC — amerykański, pal, secam.

Informacje, zgłoszenia: **Kraków, tel. 66-66-56, w godz. 8—16.**

K-4402

PRACA

STOLARZY i pomocników stolarzy — zatrudni Zakład Obróbki Drewna Kraków — Sidzina, ul. Z. Nałkowskiej 16 A.

ZAOPIEKUJĘ się starszą osobą — mieszkanie. Miejscowość obojętna. — Oferty 29634 „Prasa" Kraków, Wiślna 2.

POSIADAJĄCY upr. budowlane i biegłą znajomość kosztorysowania — podejmie prace w sektorze nieuspołecznionym. — Tel. 21-15-03, w godz 16—18. g-29625

SAMODZIELNEGO mechanika samochodowego, ucznia pełnoletniego — emeryta, rencistę, praktykanta po ZSZ, przyjmę na bardzo dobrych warunkach. Kraków, ul. Wielicka 224B Zgłoszenia w godz. 7—8.

ZATRUDNIĘ montera instalacji sanitarnych — tel. 55-24-50 (wieczorem). g-30061

ZLECĘ wykonanie schodów drewnianych. Tel. 21-41-52.

MATRYMONIALNE

WDOWA, bezdzietna, dom, ogród — poślubi odpowiedniego Pana, lat 55-65. Oferty 31941 „Prasa" Kraków, Wiślna 2.

PANNA, 25/170, wierząca, niebrzydka, zaradna, posiadająca dom, działkę, garaż w Krakowie, pozna kawalera, wysokiego, bez nałogów, zdecydowanego z nią zamieszkać. Mile widziany Pan pochodzący z prowincji bez zobowiązań, z dobrym charakterem, lubiący majsterkowanie. — Cel matrymonialny. — Oferty 30764 „Prasa" Kraków, Wiślna 2.

KUPNO

STARY obraz kupię. Oferty 11933 z opisem, Biuro Ogłoszeń, Olsztyn, Partyzantów 71. K-6664

KAROSERIĘ (nową), 125 p, drzwi balkonowe, skrzynkowe. Tel. 33-58-66 g-23612

KUPIĘ prasę do gumy, stół o wym. 50 × 70 cm — tel. 55-46-35. g-29563

POKROWCE — Polonez — kupię. — Tel. 21-46-91. g-30059

WÓZEK inwalidzki DUO 4/1 — kupię. Tel 55-45-79 wieczorem.

SPRZEDAŻ

CHŁODZIARKĘ samochodową, prasowalnicę elektryczną — sprzedam Tel. 43-46-63 (wieczorem).

KOMPLETY złącz video, termowentylatory, przewód antenowy koncentryczny, anteny telewizyjne, suszarki do włosów, lakiery samochodowe rozpuszczalniki, szpachlówki, kleje wykładzinę podłogową — parkietową, marmurkową, linoleum — skup sprzedaż artykułów pochodzenia zagranicznego (tapety, flizy, terakota umywalki, muszle klozetowe i inne) — komis — poleca sklep gospodarczy — Kowalińska, ul. Bulwarowa (obok CPN), plac targowy (tandeta), Nowa Huta — Mogiła — codziennie 10—17 wszystkie soboty 10—14

SPRZEDAM własnościowe, superkomfortowe, pokój z kuchnią, 35 m², z telefonem, w Śródmieściu. — Tel 43-37-67 g-29455

SEGMENT pokojowy i kuchenny — sprzedam. Tel. 21-28-41

SPRZEDAM lampę błyskową Metz 45 CT 1 (550 tys). Miechów, tel. 306-55 g-29422

SPRZEDAM cykliniarkę. Tel. 44-01-51 g-30018

SPRZEDAM dachówkę (2.500 szt), cementowa, biała, używana. Buła Janina, os. Mogiła 65.

INSULINÓWKI — jednorazówki — sprzedam. Tel. 37-68-97.

GROBOWIEC na 6 miejsc, cmentarz przy ul. Reduty — sprzedam. Oferty 30559 „Prasa" Kraków, Wiślna 2

UAZ na części lub w całości, formy na pustaki — sprzedam.Tel 37-10-08 g-30404

PONTON 2-osobowy, oprawione roczniki „Tygodnika Powszechnego" 1979—1988, zamrażarkę „Pingwin 100" — używane — sprzedam. Tel. 21-38-22, 16—18.

LOKALE

KUPNO — sprzedaż, zamiany, wynajmowanie — Mańkowski — Stradom. 5 g-31273

PIASKI Nowe! Sprzedam własnościowe 45 m². Tel. 11-66-93.

POKÓJ z kuchnią 51 m², superkomfotowy z balkonem, blisko Rynku — zamienię na dwu- lub trzypokojowe Tel. 48-03-38. g-27768

WŁASNOŚCIOWĄ garsonierę, 27 m² ul. Litewska 30/26 — zamienię na dwupokojowe spółdzielcze (18—20)

POKÓJ z kuchnią w spółdzielni „Pogodna Jesień" — zamienię na inne Ul. Seweryna 8/31.

SZCZECIN! Mieszkanie (31 m²) z widną kuchnią i telefonem — zamienię na Kraków. Tel. 514-574, (po 21). g-28181

GARSONIERĘ — sprzedam. — Tel 21-41-52. g-30242

SPRZEDAM mieszkanie 4-pokojowe, superkomfortowe, os. Cegielniane — lub zamienię na dom pod Krakowem Oferty 30728 „Prasa" Kraków, Wiślna 2.

ZAMIENIĘ 2 pokoje z kuchnią, superkomfortowe, 60 m², w Śródmieściu — na mniejsze. Tel. 21-39-75, po 18. g-34251

MIESZKANIA z telefonem i garażem w cenie 300.000 zł i więcej poszukuje do wynajęcia Przedsiębiorstwo „Contacte". Zgłoszenia: tel. 37-59-35, godz. 15—19, sobota 11—15.

ZAMIENIĘ mieszkanie, 2 pokoje z kuchnią z przynależnościami, parkiet — okolice Ronda Mogilskiego. Oferty 32877 „Prasa" Kraków, Wiślna 2.

DWUPOKOJOWE, małe, własnościowe w starej części Nowej Huty, zamienię na duże, kwaterunkowe, w starym budownictwie, domek komfortowy w Krakowie lub okolicy lub inne propozycje. Oferty 29796 „Prasa" Kraków, Wiślna 2.

RZESZÓW — mieszkanie 2-pokojowe komfortowe, telefon, kwaterunkowe — zamienię na na podobne — Kraków. — Oferty 6880 Biuro Ogłoszeń, Rzeszów. K-7320

WYNAJMĘ lub kupię — garaż — Nowa Huta. Oferty 28545 „Prasa" Kraków, Wiślna 2.

ZAMIENIĘ komfortową, spółdzielczą garsonierę w Brzesku — Okocimiu na garsonierę lub mieszkanie kwaterunkowe w Krakowie, Wieliczce lub w okolicy. Oferty 29883 „Prasa" Kraków, Wiślna 2

ZAMIENIĘ mieszkanie, 2-pokojowe — kuchnia, 75 m², superkomfortowe — Krowodrza, na podobne lub większe Oferty 30142 „Prasa" Kraków, Wiślna 2.

PRZYJMĘ na mieszkanie panienki pracujące — warunki komfortowe. — Kraków, os. Na Kozłówce, ul. Spółdzielców 12/181.

WROCŁAW! Pokój z kuchnią, balkon — zamienię na podobne w Krakowie Ofertyń 30284 „Prasa" Kraków, Wiślna 2.

WIELICZKA! M-2 — zamienię na podobne w Krakowie. — Oferty 30394 „Prasa" Kraków, Wiślna 2.

NIERUCHOMOŚCI

DOMY, mieszkania — kupno — sprzedaż — wynajmowanie „Perfect", Basztowa 18. g-29486

KUPIĘ działkę budowlaną, na terenie Krakowa lub okolicy. — Oferty 29974 „Prasa" Kraków, Wiślna 2.

KUPIĘ działkę budowlaną. — Tel 44-44-54. g-29926

SPRZEDAM willę — w rozliczeniu mile widziane mieszkanie M-4. Oferty 31950 „Prasa" Kraków, Wiślna 2

DZIAŁKĘ budowlaną o powierzchni 30 a, na obrzeżach Bochni — sprzedam. Warchołek Józef, Kłaj 656. g-32198

DZIAŁKĘ bidowlaną, 17 a, w Rzasce (koło autostrady) zamienię na mniejsza w Krakowie. Tel. 43-55-31.

ZGUBY

NOGIEĆ Małgorzata Kraków, ul. Pa[illegible] 435/37 — zgubiła legitymację szkolną, wydaną przez ZSE nr 3 g-28365

BRYNECKA Jadwiga, Krzeszowice — ul. Dąbrowskiego 8/2, zgubiła legitymację studencką, wydaną przez AWF g-2821[illegible]

CZEKAJSKA Beata, zam. Kraków ul. Warmijska 7/2, zgubiła legitymację studencką, wydaną przez Instytut Filologii Orientalnej UJ.

MAJ Adam, zamieszkały Siemianowice Śl., ul. Świerzewskiego 19/7, zgubił legitymację studencką, wydaną przez AGH. g-28161

ELŻBIETA Orzechowska, Chodkiewicza 8/4, zgubiła legitymację studencką, wydaną przez UJ.

KUBIENIEC Małgorzata, zam. 34-232 Lachwice 82, zgubiła legitymację studencką — wydaną przez UJ.

PRZEDSIĘBIORSTWO ZAGRANICZNE

poszukuje producentów opakowań wysokiej jakości:

tworzywa sztuczne — butelki, nakrętki — pudełka kartonowe, etykiety — sitodruk.

Oferty: K-7558 „Prasa" Kraków, Wiślna 2.

K-7558

USŁUGI

STUDIO VIDEO SONY — usługi video kamerą — Tel. grzecznościowy 48-47-21. g-23918

PRZESTRAJANIE telewizorów na Secam/Pal. — Gwarancja! — Marek Lisowski, tel. 66-20-92.

ATUT — montaż zamków, drzwi harmonijkowych, okapów, tapicerki i boazerie drzwi Tel. 21-65-51, (7—9). g-27976

VIDEO „ANKO" rejestracja kamerą VHS. Tel. 55-91-52.

NAPRAWA — pieca, termy, kuchenki urządzenia wod.-kan. — Madejski — tel. 55-44-48, po 19.

PROJEKT, kosztorys — zamówisz — Karmelicka 28/10, tel. 33-17-61, po 17. g-29521

„ELEKTRYK" — szybko i solidnie wykona usługi w zakresie montażu napraw lub wymiany instalacji elektrycznych Tel 12-40-33, wewn. 265. g-30840

CYKLINOWANIE, lakierowanie. — Klamka — tel. 34-25-97.

RÓŻNE

WIEDEŃ — najtańszy przejazd. Tel. 55-56-71 g-29734

SPÓŁDZIELNIA PRACY w Krakowie

odda do prowadzenia na zasadach ryczałtu lub agencji

ZAKŁADY USŁUGOWE,

zlokalizowane w atrakcyjnych miejscach, w działalnościach: instalacyjno-sanitarnych i ogólno-budowlanych, stolarskich.

Zgłoszenia prosimy kierować dla numeru oferty K-6788, **„Prasa" Kraków, Wiślna 2.**

Poszukuję sutereny

do wynajęcia na lokal użytkowy, 20—50 m² w Śródmieściu, może być do remontu.

Kraków, tel. 37-68-70.

g-32949

KOPALNIE SKALNYCH SUROWCÓW DROGOWYCH

Zakład Budowlano-Remontowy w Krakowie, ul. Szpitalna 10

ZATRUDNI

- ☐ **cieśli**
- ☐ **murarzy**
- ☐ **mechaników napraw pojazdów**
- ☐ **ślusarzy**
- ☐ **spawaczy**

Warunki pracy i płacy do omówienia na miejscu. Po roku pracy eksport.

K-7172

BETAMEX CO. LTD.

PRZEDSIĘBIORSTWO PRODUKCJI, HANDLU I USŁUG

Spółka z o.o. ul. Szlak 32, 31-153 Kraków, tel. 33-45-72, tlx 0326355 BETAX Pl

fax—332018

Uprzejmie informujemy że w ramach działalności usługowej prowadzimy

GWARANCYJNY i POGWARANCYJNY SERWIS SPRZĘTU AUDIO-VIDEO

zakupionego w firmie:

W. H. ELECTRONICS EST.

● TELEWIZORY 28"	518 $
● TELEWIZORY 20" Z PILOTEM	258 $
● MAGNETOWIDY Z PILOTEM	268 $
● ODTWARZACZE VIDEO Z PILOTEM	186 $
● RADIOMAGNETOFONY	58 $
● ZESTAW TYPU WIEŻA	118 $
● MASZYNY DZIEWIARSKIE „BROTHER"	458 $

Powyższe ceny nie uwzględniają opłaty celnej.

NA POWYŻSZY SPRZĘT UDZIELAMY 12 MIESIĘCZNEJ GWARANCJI

PROMOCYJNA OBNIŻKA CEN DO 31 SIERPNIA

Zapraszamy do naszych punktów reklamowych:

- **KRAKÓW** ul. Wybickiego 18 (obok DH „GIGANT", róg ul. Łokietka)
- **KRAKÓW NOWA HUTA** os. II Pułku Lotniczego 1 (salon „UNITRY")
- **BIELSKO BIAŁA** ul. Zaułek 3
- **TARNOBRZEG** ul. Dąbala 40 (D.H. „Bartosz")
- **TARNÓW** ul. Krakowska 2 (pawilon „Duet")
- **NOWY SĄCZ** ul. M. C. Skłodowskiej 14
- **WADOWICE** os. Kopernika (obok pawilonu „Laskowiec")
- **KATOWICE** ul. 1 Maja 127
- **NOWY TARG** ul. Kazimierza Wielkiego 4
- **GDAŃSK** ul. Startowa 23b (os. Zaspa)
- **RZESZÓW** ul. Marszałkowska 15
- **OLSZTYN** Plac Wolności 2
- **WROCŁAW** ul. Jedności Narodowej 42/44 m. 7
- **WARSZAWA** Plac Powstańców W-wy 9 (hotel „Warszawa" I piętro)

czynne codziennie w godz. 11—19 (z wyjątkiem sobót)

REWELACYJNIE KRÓTKIE TERMINY REALIZACJI!

NAJTANIEJ W EUROPIE

ELEKTROCIEPŁOWNIA KRAKÓW ŁĘG, UL. CIEPŁOWNICZA 1

zatrudni natychmiast

pracowników wszystkich specjalności:

- ☐ **mechanicznych**
- ☐ **energetycznych**
- ☐ **kolejowych**
- ☐ **budowlanych**

ORAZ

- ☐ **absolwentów ZSZ i techników mechanicznych, energetycznych i chemicznych**

Ponadto zatrudni pracowników niewykwalifikowanych z możliwością przyuczenia do zawodu.

Warunki pracy i płacy do omówienia na miejscu.

Poza wysokim wynagrodzeniem pracownicy uprawnieni są do:

— zniżkowej taryfy za energię elektryczną
— deputatu węglowego
— nagród ponadplanowych
— bardzo szerokiego zakresu świadczeń socjalnych
— zakwaterowania w hotelu pracowniczym (dla zamiejscowych pracowników)

Bliższych informacji udziela **Wydział ds. Pracowniczych EC-Łęg, ul. Ciepłownicza 1, tel. 44-21-77 wewn. 567.**

K-7244

KPT „WAWEL-TOURIST"

informuje, że

od dzisiaj w sprzedaży BUŁGARIA najtańsza w naszych biurach

Dojazd własny już od 77.000 zł

Dojazd zorganizowany od 119.600 zł

Przyjdź — Ekspozytura:

— „Śródmieście" Rynek Gł. — Sukiennice, tel. 22-08-52
— „Podgórze" — Powstańców Śląskich 8, tel 66-50-95
— „Nowa Huta" — Centrum A, bl. 1, tel. 44-13-66
— „Myślenice", ul. Zdrojowa 7, tel. 224-09
— „Krzeszowice" ul. Krakowska 3 tel 211-31
— „Skawina" — Rynek 14, tel. 76-18-22
— „Wieliczka" ul. Boh. Warszawy 3, tel. 78-26-46

Możesz wziąć udział w losowaniu bezpłatnego pobytu jeśli wykupisz 4 skierowania

Informacji udziela: **Dział Turystyki Zagranicznej Wyjazdowej, tel. 22-13-01.**

K-6693

PRZEDSIĘBIORSTWO PRODUKCYJNO-HANDLOWE „CERTUS" SA

w Krakowie, ul. Miodowa 9

zatrudni

na korzystnych warunkach

niżej wymienionych pracowników:

- **mistrza**
- **ślusarzy z uprawnieniami spawacza gazowego lub elektr.**
- **ślusarzy wodno-kanalizacyjnych**
- **konserwatorów wózków elektrycznych**
- **elektryków automatyków**

Zgłoszenia osobiste w **biurze przy ul. Miodowej 9 lub telefoniczne 22-45-81 w godz. 7—8.** K-6636

Krakowska Spółdzielnia „SAMOPOMOC CHŁOPSKA" w Krakowie

OFERUJE SPRZEDAŻ

odbiorcom indywidualnym oraz uspołecznionym:

- ☐ **barakowozów BW z załadunkiem** — cena det. 833.000 zł
- ☐ **elektrod spawalniczych EB 146 śred. 3,25 i śred. 4 mm** z Huty Baildon
- ☐ **siatki Rabitza**

Sprzedaż prowadzi **Składnica Wyrobów Hutniczych w Krakowie, przy ul. Kosiarzy w godzinach 8—13, tel. 55-27-62.**

FABRYKA MASZYN ODLEWNICZYCH

Kraków, ul. Cystersów 16

przyjmie młodzież

w wieku od 15 do 18 lat

do OCHOTNICZEGO HUFCA PRACY TYPU DOCHODZĄCEGO

Kandydaci zgłaszający się do OHP mają możliwości:

— ukończenia szkoły podstawowej
— ukończenia nauki przyuczenia do zawodu:
  - ☐ **ślusarza mechanika ze specjalnością montażu maszyn**
  - ☐ **ślusarza narzędziowego i remontowego**
  - ☐ **tokarza i frezera**

Wynagrodzenie miesięczne wynosi 6000 zł + premia kwartalna w wysokości 20% oraz premia motywacyjna do 4.000 zł.

Ponadto uczeń korzysta z następujących uprawnień:

— bezpłatnego posiłku regeneracyjnego
— dopłaty do biletów pracowniczych MPK, PKP i PKS
— szerokich świadczeń socjalno-bytowych

Zgłoszenia i wpisy przyjmuje **Dział Służby Pracowniczej w Krakowie, ul. Cystersów 16, I p. pok. 40, telefon 11-10-3[illegible] wewn. 216 w godzinach od 8 do 14.**

Przyjęcia kandydatów do września 1989 r. włącznie.

K-7249

MPK

MIEJSKIE PRZEDSIĘBIORSTWO KOMUNIKACYJNE

Ośrodek Szkolenia Zawodowego

organizuje

KURS KIEROWCÓW KAT. „D

WARUNKI PRZYJĘCIA:

— wiek 21—45 lat
— pozytywne wyniki badań lekarskich i psychotechnicznych
— uregulowany stosunek do służby wojskowej
— brak zakazu prowadzenia pojazdów mechanicznych

ZAPEWNIAMY:

— atrakcyjne wynagrodzenie: po kursie możesz otrzymać stawkę 300 zł/godz., 325 zł/godz., 350 zł/godz.
— szereg wysokich dodatków płacowych
— bilet wolnej jazdy środkami komunikacji miejskiej dla pracownika i rodziny
— zakwaterowanie
— szeroki zakres świadczeń socjalnych

Płaca w czasie grafikowym wynosi 100—113.000 zł mies.

Informacje: **Dział Kadr MPK, ul. Brożka 3, tel. 66-42-65 lub 66-20-22 wewn. 12-55, 12-75.**

K-7329

Remont ul. Konopnickiej

Drogowcy rozpoczęli z impetem i marzą o frezarce...

REMONT Mostu Dębnickiego stał się doskonałym testem kultury krakowskich kierowców, pchających się „na siłę" między szereg pojazdów, trąbiących, złorzeczących. Przejezdni kierowcy nie wytrzymują presji. Wczoraj na chodniku przy Rondzie Grunwaldzkim parkował maluch z bielską rejestracją i kartką za szybą: *„Do ewentualnego milicjanta. Nie mogę dalej jechać bo mi pogniotą karoserię. Proszę o łagodny mandat"*.

W samochodowej przepychance celują taksówkarze bezpardonowo wykorzystujący środek jezdni do szybkiego przejazdu, a następnie klakson do wciśnięcia się w kolejkę pojazdów czekających na pasie skrajnym. Ewidentne „naciąganie" przepisów nie prowokuje jakoś funkcjonariuszy MO do interwencji, choć trzeba przyznać, że w pierwszym dniu ulicznych perypetii i kłopotów krakowska drogówka generalnie pokazała się z jak najlepszej strony.

Drogowcy rozpoczęli remont z dużym impetem. Zachodnioniemiecka frezarka zdjęła ścieralną warstwę asfaltu na Moście Dębnickim, laboranci WDDM pobrali próbki warstwy wiążącej i dziś po południu będą wiedzieli czy można układać na moście nową warstwę, czyli zakończyć remont. Wczoraj frezarka pracowała pod wschodnim tunelem Ronda Grunwaldzkiego, dziś będzie „frezowała" tunel zachodni. Mieszkańcy domów stojących przy remontowanym odcinku drogi (od Ronda Grunwaldzkiego do Mostu Dębnickiego) mają okazję oglądnąć (wysłuchać również bo młoty pneumatyczne jazgoczą potężnie) i porównać dwie techniki remontu nawierzchni. W tunelu RFN-owska frezarka ścina i wyrównuje asfaltową nawierzchnię. „Zgolone" wióry podaje transporterem na samochód ciężarowy, który odwozi je do pieca produkującego nową masę, a ta zostanie ułożona na wyrównanym podłożu. Odcinek drogi od wylotu tunelu do mostu remontuje MPRI. Najpierw piła (jedyne nowoczesne urządzenie, wypożyczone z KPRD) tnie warstwę asfaltu, potem ładowarka zrywa płaty jezdni aż do podbudowy. Płaty wywożone są na składowisko i będą tam leżały aż komuś uda się opracować urządzenie potrafiące przerobić płaty na nową masę. Na razie tracimy bezpowrotnie starą nawierzchnię.

— *Nie ma o czym mówić* — machają rękami drogowcy pytani co sądzą o swojej pracy gdy widzą frezarkę.

Brygada Marka Lelka (WDDM, Rejon Śródmieście) ułożyła już krawężniki przy zjeździe z Ronda Grunwaldzkiego. **(NB)**

ŚLICZNĄ wioske indiańską dla dzieci otwarto nad Zalewem w Nowej Hucie. Pierwszy projekt jej usytuowania zmieniono. Przyrządy miały być nad samym Zalewem, lecz obawiano się dewastacji. Zamontowano więc wszystko za ogrodzeniem, które otacza kompleks basenów. Dobre i to... *(jgh)*

Fot. Jacek Bednarczyk

Kasjerów brakuje _ nowych zatrudnić nie wolno!

PKP przeprasza i zwraca pieniądze

KOLEJNĄ niespodzianką dla podróżnych wyjeżdżających w niedzielę z Płaszowa okazało się zamknięcie wszystkich kas biletowych i przeniesienie sprzedaży biletów do pociągów. Niestety, nie do wszystkich konduktorów dotarły komunikaty o zamknięciu kas i wielu pasażerów musiało dodatkowo zapłacić 200 zł za wypisanie biletu w pociągu.

Naczelnik Stacji Kraków-Płaszów, p. **Włodzimierz Węgrzynowicz** nie ukrywa, że obowiązujący od stycznia zakaz przyjmowania pracowników spowodowany ciężką sytuacją finansową PKP, doprowadził do tragicznej sytuacji po drugiej stronie kasowego okienka. Dla zapewnienia całodobowej służby 4 kas potrzeba najmniej 12 pracowników. Obecnie jest ich troje, i choroba nawet jednej osoby (jak to było w niedzielę) powoduje konieczność zamknięcia jedynej kasy. Aby utrzymać dzienną sprzedaż biletów w czasie wakacji ściągają kasjerów z Krakowa Głównego (gdzie w poniedziałek otwartych było aż 16 kas) i z Zakopanego.

Jeśli jednak nie otrzymają trzech przyuczonych kasjerów na stałe, to niewykluczone, że nasza największa stacja zamknie kasy w ogóle.

Pasażerowie, którym w niedzielę doliczono dopłatę za wypisanie biletu przez konduktora, otrzymają zwrot tej sumy (i chyba przeprosiny?) jeśli tylko zgłoszą się do kas na Dworcu Głównym lub w Płaszowie — w dzień jeszcze czynne. **(sw)**

NOTES REPORTERA

MIMO iż od pierwszej tury wyborów do Senatu i Sejmu minął już prawie miesiąc, wciąż jeszcze na płotach, murach, wystawach sklepowych i słupach ogłoszeniowych wiszą plakaty wyborcze. Aż pożółkły już ze starości. Niektórym kandydatom do parlamentu złośliwcy dorysowują wąsy, brody, a nawet aureole. Żałosny to widok.

✲

OBRAZEK — pamiątke z Krakowa można kupić przy Sukiennicach od 15 do 20 tys. zł. Gorzej gdy wśród kupujących trafi się gość z Zachodu, wtedy trzeba targować się na migi. Oj, przydałby się tłumacz do tych transakcji.

✲

KURS dorożką wokół Rynku Głównego utrzymał się wczoraj w strefie stanów wysokich i wynosił koło Hawełki — 2 tys. zł.

✲

Z WYPOWIEDZI wczorajszej w jednej z krakowskich kawiarni podanej łamaną polszczyzną: krakowianki nawet bez makijażu są ładniejsze od naryżanek z makijaż. **(zą)**

Radzieccy aktorzy — tylko dwa razy!

DZIŚ i jutro Teatr STU zaprasza do swej siedziby na gościnny występ Teatru im. Leninowskiego Komsomołu z Leningradu. Zaprezentują oni spektakl polskiego autora, Janusza Głowackiego pt. „Kopciuch" — więzienna bajka w II aktach", którego premiera odbyła się 30. kwietnia tego roku. Początek przedstawień o godz. 20.00.

(jb)

Fińscy śpiewacy w Krakowie

W ŚRODĘ przybędą do Krakowa na 4-dniowy pobyt połączone chóry „Alawuden Mieskuoro" z Alavaus i „Lapuan Mieslaulajat" z Lapua. Są to amatorskie zespoły chóralne na bardzo wysokim poziomie. Dadzą dwukrotnie występy: 7 lipca o godz. 18 w auli Collegium Novum UJ i 9 lipca o godz. 18 w Domu Polonii w Rynku Głównym. **(j. r.)**

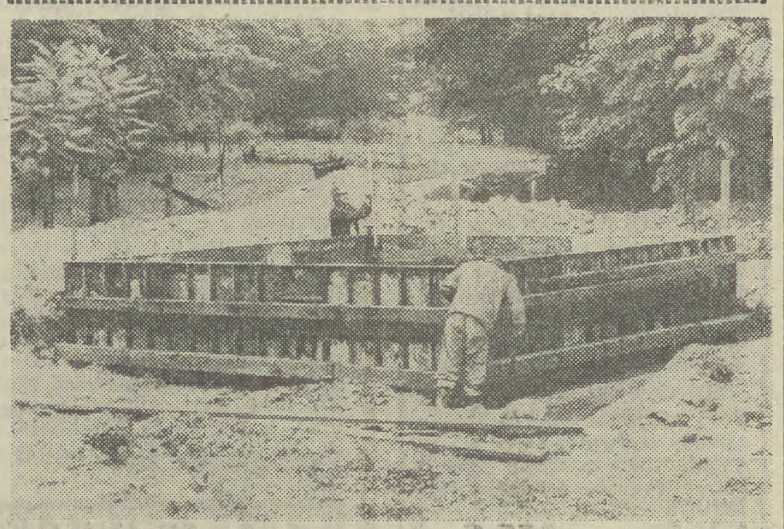

W POBLIŻU obiektów Politechniki, nie opodal Muzeum Lotnictwa i Astronautyki fachowcy z Krakbudu wylewają fundamenty pod pomnik lotników polskich poległych w latach 1939—45 na wszystkich frontach świata.

Za dwa miesiące na miejscu widocznych na zdjęciu szalunków stać będzie monument wykonany według projektu prof. Bronisława Chromego. Inicjatywa wzniesienia pomnika wyszła z krakowskiego Klubu Seniorów Lotnictwa i stowarzyszenia byłych polskich lotników zamieszkałych poza granicami kraju. Liczne wpłaty wpłynęły z: Anglii, Australii, Stanów Zjednoczonych, Kanady. Z pomocą pospieszyli żołnierze krakowskiego Garnizonu, kombinat HiL, „Kambud" i inni. Dostawę brązu pomnikowego, miedzi i aluminium zapewniły Zakłady Metalurgiczne w Skawinie, „Hutmen" z Wrocławia, krakowski „Kabel".

18-metrowej wysokości monument, który stanie na terenie byłego lotniska Kraków-Rakowice odsłonięty będzie 1 września tego roku, w 50. rocznicę wybuchu II wojny światowej. W odlewni HiL-u zakończono już prace przy odlewaniu elementów pomnika... (suł)

Fot. Jacek Bednarczyk

ROZMOWA PRZY HERBACIE

Trochę Krakowa w Tobruku

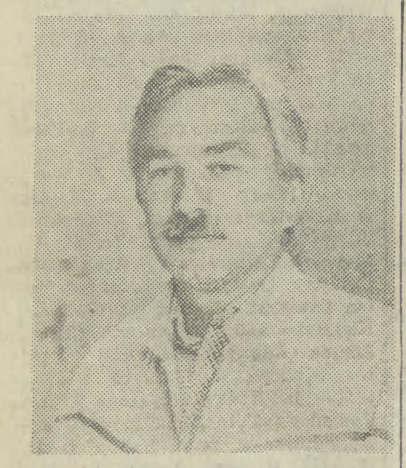

OD dwóch lat w szpitalu w Tobruku pracuje lekarz z Krakowa — **Marian Kopciuch.** Właśnie w tych dniach przyjechał do swego rodzinnego miasta na krótki urlop. Poprosiliśmy go o rozmowę.

— Tobruk, libijskie miasto portowe nad Morzem Śródziemnym, przeciętnemu Polakowi kojarzy się z jego obroną w czasie II wojny światowej, w której udział wzięła polska Samodzielna Brygada Strzelców Karpackich pod dowództwem gen. Stanisława Kopańskiego. Czy są jakieś ślady i pamiątki po Polakach w tym mieście?

— Główną jest cmentarz aliancki z grobami żołnierzy polskich. Są tam 132 mogiły Polaków, którzy polegli w obronie twierdzy tobruckiej. Groby te są pod stałą opieką pracującego w tym mieście Polskiego Zespołu Medycznego, a także szkoły polskiej w Tobruku. W wyniku ponownej inwentaryzacji odnaleziono ostatnio jeszcze jedną mogiłę żołnierza polskiego, a zespół opiekujący się grobami wyróżniony został przez konsulat polski w Benghazi. Wykonaliśmy pełną dokumentację fotograficzną. W Dniu Zwycięstwa, a także podczas Święta Zmarłych na cmentarzu tym odbywają się uroczystości gromadzące wszystkich Polaków pracujących w Cyrenajce.

— Czym różni się Pańska praca w szpitalu w Tobruku od pracy w Polsce?

— Polski Zespół Medyczny w Tobruku składa się z 94 osób. Kieruje nim dyr. dr Romuald Drop. Są to lekarze różnych specjalności, pielęgniarki, magistrzy farmacji, technicy analityki i radiologii, specjaliści od rehabilitacji itp. Ten zespół podlega krakowskiemu Szpitalowi im. Narutowicza. Oprócz nas są tam m. in. lekarze: Hindusi, Rumuni, Pakistańczycy i Sudańczycy.

Pierwszą trudną barierą do pokonania jest język arabski, przecież już w trzecim dniu po przyjeździe jest się włączonym do pracy na samodzielnym stanowisku. Wykonywanie zawodu utrudniają też zwyczaje kulturowe obowiązujące tutaj od wieków. Na operację żony zgodę może wyrazić tylko mąż lub najbliższa rodzina. Zwłaszcza w lecie męczące są upały oraz czas pracy, np. w przychodni pracuje się od 8 do 13, oraz od 16 do 19. Bywa też że i przez 2 tygodnie brakuje nam wody, oczywiście nie w szpitalu.

— O ile wiem wyjechał Pan do pracy w Tobruku z całą rodziną. Jak rozwiązaliście problem szkoły i nauki Waszych dzieci?

— Nie wyobrażałem sobie wyjazdu bez rodziny, stąd też gdy zaistniała możliwość zatrudnienia w Tobruku żony, również lekarki, decyzja nie mogła być inna. Mieszkamy w domu na terenie przyszpitalnego kampu otoczonego murem. Sąsiaduję z przyjacielem ze studiów dr. Leszczyńskim, który jest tutaj również z rodziną. Mam dwie córki: Dorotkę — 13 lat i Anię — 10 lat. W tamtym roku dzieci uczęszczały do polskiej szkoły w Dernie odległej od Tobruku o 180 km. Dojeżdżały autobusem dwa razy w tygodniu. Musiały wstawać o 5 rano. Od roku mamy natomiast szkołę polską w Tobruku. Inicjatorem jej powstania był ówczesny dyrektor PZM mgr Ryszard Seidel. Powstała w ciągu 6 tygodni. Zajmuje powierzchnię 120 m kw. i składa się ze świetlicy, 5 klas, biblioteki i salki wideo. Dyrektorem szkoły jest mgr Ewa Drewnicka. Uczą tutaj też Alicja Targońska i Krzysztof Śliżewski. Szkoła liczy 18 uczniów od klas I do VII. Działa w niej teatrzyk szkolny. Szkoła nosi imię gen. bryg. St. Kopańskiego i jest Szkołą-Pomnikiem Samodzielnej Brygady Strzelców Karpackich. Tym samym spełniła się idea zapoczątkowana przez konsula PRL w Libii gen. Henryka Stępowicza.

— Wraca Pan w tych dniach jeszcze na rok do pracy w Tobruku. Czego można Panu życzyć?

— Spotkania się za rok w tej samej kondycji zdrowotnej i żeby Polacy nie musieli jednak szukać możliwości zarobkowania poza granicami kraju.

Rozmawiał:

ADAM ZIEMIANIN

NOTATNIK KRAKOWSKI

DZIŚ O GODZINIE:

✲ 17—20 — Klub „Paleta" ul. Bogatki 3 — Wystawa malarstwa tkaniny artystycznej, rzeźby, makramy i koronek połączona z kiermaszem.

✲ 20—1 — KDK „Piwnica pod Baranami" Rynek Gł. 27 — TAŃCE LETNIE.

JUTRO O GODZINIE:

✲ 18 — Galeria ZPAF, ul. św. Anny 3 — Wernisaż wystawy **„Współczesna Fotografia Kanadyjska".**

A POZA TYM:

Galeria „JASKÓŁKA" w Domu Polonii Rynek Gł. 14 zaprasza na wystawę „Malarstwo i rysunki Marii i Stiana KRISTENSENÓW" z Norwegii (w godz. 14—18). Wystawę prezentuje Pol. Tow. Kulturalne w Norwegii i Towarzystwo „Polonia".

„Dyrektor" dorabia...

GOSZCZĄCY w Krakowie Chór Amerykański z Madison będący gościem MKiS a podczas pobytu w Polsce będący pod opieką Chóru Uniwersytetu w Szczecinie, prócz występów miał 2 lipca zapewnione zwiedzanie naszego miasta. Z odpowiednim wyprzedzeniem zapewniono fachowego przewodnika znającego język angielski w BORT-PTTK Kraków. Przewodnik, ponoć chory, zjawił się. Oprowadzał po Wawelu tak, że zdobył sobie opinię „nerwowego człowieka". Potem grupie Amerykanów jako szczególną okazję zaoferował stare krakowskie foldery reklamowe „Orbisu" i „LOT-u" w języku angielskim, po okazyjnej cenie 1 dolar za sztukę. Uszczęśliwił nimi 7 osób. Na dodatek przedstawił się Amerykanom jako... dorabiający dyrektor Teatru „Bagatela"! Rysopis poza wszelkimi podejrzeniami stawia znanych dobrze dyrektorów tej sceny. *(j.r.)*

GDZIE kiedy

(Dokończenie ze str. 6)

DYŻURY

Pogot. MO, tel. 997. **Straż Pożarna** 998. **Tel. Ochrony Środowiska** 21-33-64 (7—20). **Ośr. Inf. Inwalidów,** ul. 1 Maja 5, tel. 22-28-11(pon. śr. 15—17). **Pomoc Drogowa PZMot.** ul Kawiory 3, tel. 37-55-75 (7—22). **Pogotowie techniczne „Polmozbyt"** al Pokoju 81, tel. 48-00-84 (6—22). **Centrum Informacji Turystycznej,** Pawia 8, tel. 22-60-91, 22-04-71 (8—16). **Inf. o usługach,** tel. 930 (codz.). **Tłumacze przysięgli,** ul. Friedleina 4/6 (8—15), tel. 34-37-77, wewn. 170.

POGOTOWIE RATUNKOWE

Tylko wypadki i nagłe zachorowania, Łazarza 14, wypadki telefon 999, zachorowania i przewozy 22-29-99, Rynek Podgórski 2, 66-69-99, ul. Teligi 6, 55-59-99, Krowodrza, ul. Kazimierza Wielkiego 117, 33-39-99, ul. Białoprądnicka 8, 34-39-99, Nowa Huta 44-49-99, Lotnisko Balice 11-19-99, Niepołomice 21-02-09, dla m. Niepołomic 198, Iwanowice 99, Skawina 76-14-44, dla m. Skawiny 999, Wieliczka 78-12-69, alarmowy 999.

DYŻURY SZPITALI I SŁUŻBY ZDROWIA

Chir., Chir. uraz., Laryng., Urolog. Dzierżyńskiego 44. **Chir. dziec.** Nowa Huta, os. Na Skarpie 65. **Okulist,** Kopernika 38. **Neurologia** oraz inne oddziały szpitali wg rejonizacji.

Inf. Służby Zdrowia, tel. 22-05-11 (całą dobę). **Punkt Inf. Aptecznej,** tel. 11-07-65 (8—15). Po godz. 15 inf. w dyżurnych aptekach. **Inf. Toksyk.** Kopernika 28, tel. 11-99-99. **Spółdzielczy punkt pediatr. kardiolog i chirurg.** (wizyty domowe), tel. 12-20-38, 12-41-64 (8—22). **Pomoc Psycholog.,** ul. Sołtyka 9, tel. 21-54-14 (10—18) **Nagła pomoc lekarska lekarzy specjalistów** — tel. 66-80-00 (9—20). **Domowa pomoc lekarzy specjalistów,** tel. 55-56-64 (9—20). **Domowa pomoc medyczna Spółdzielni „Zdrowie"** (wiz. lekarzy specjalistów, pielęgnacja rehabilitacja, ekg, opieka) tel. 11-20-51 (9—21.30, sob. niedz. 11—18). **Krakowskie Towarzystwo Świadomego Macierzyństwa,** Młodzieżowa Poradnia Lekarska, ul Boh. Stalingradu 13, tel. 22-70-08 (9—18). Poradnia dla Młodzieży Tow. Rozwoju Rodziny, ul. Dietla 90, IV p., tel. 22-28-72, porady psych., seks., ginek. dermat (piąt 15—18). Diagnostyka utrasonograficzna, ul. Batorego 9/4, tel. 33-41-35 **Gabinet gastroskopii** (diag. choroby wrzodowej), ul. Szewska 4, tel. 47-02-75 (9—12), lub osob. (8—20). **Specjalistyczna pracownia lekarska — diagnostyka ultrasonograficzna,** ul. Sienna 14/5 (pon. — piąt. 15—22, sob 9—14). **Telefon zaufania** 33-71-37 (16—22). **Telefon zaufania dla narkomanów** 34-08-08 (8—19). **Tel. zaufania w sprawie AIDS,** tel. 21-38-91 (czw. 10—12). **Tel. zaufania dla osób z problemem alkohol.** 66-39-81 (10—20). **Spółdz. Porad. Psycholog.-Psychiatryczna,** Kraków, ul. Jasińskiego 34/1, tel. 55-90-66 (8—14), tel. 43-50-89 (19—20). **„Sonomed":** diagnostyka USG jamy brzusznej, tel. 11-20-51 (pon.-piąt. 9—21.30, sob. niedz. 11—18). **Pracownia analiz lekarskich „Społem", Podgórze,** os. Piaski Nowe, ul. Łużycka 55 (codz. 8—15). **Diagnostyczna Pomoc Medyczna** (ultrasonografia, pielęgniarki), tel. 66-30-00 (pon. — piątek 11—17). **Schronisko dla bezdomnych zwierząt,** ul. Wioślarska 24b, tel. 22-04-72. **Ambulatorium Weterynaryjne** w godz. 9—19, tel. 66-83-02 **Pogotowie „Medicat"** — wizyty internistów, kardiologów, pediatrów i laryngologów, tel. 34-40-46 (14—20, sob. niedz. 10—18). **Medyczne Centrum Diagnostyczno-Terapeutyczne „Sophia"** — badanie USG jamy brzusznej i ciąży, gastroskopia, konsultacje onkologiczne, kardiologiczne i gastrologiczne, ul. Gazowa 17, tel. 66-05-22 wewn. 21 (8—15).

APTEKI

Krakowska 1, tel. 22-19-03. Pstrowskiego 94 tel. 66-69-50. Kazimierza Wielkiego, tel 37-44-01 Rynek Gł. 42, tel. 22-23-71. Długa 88 tel. 33-42-90. os Kozłówek — pawilon, tel. 55-51-87. Nowa Huta, Centrum A, bl. 3, tel 44-17-36. Nowa Huta, Centrum C, bl. 6, tel 44-17-19.

różne

Zoo (Lasek Wolski) od 9 do zmroku.

echo KRAKOWA — DZIENNIK Robotniczej Spółdzielni Wydawniczej „Prasa-Książka-Ruch", ul. Wiślna 2. ADRES REDAKCJI: „Echo Krakowa" ul. Wiślna 2, 31 007 Kraków skrytka pocztowa 64, 30 960 Kraków. Telefony centr.: 22-75-88. REDAKTOR NACZELNY: Andrzej Magdoń: 22-46-78 zastępcy redaktora naczelnego: 22-94-99, 22-41-11, sekretarz odpowiedzialny: 22-51-11, dział informacyjno publicystyczny: 22-19-43, 22-11-87 i 22-41-39, dział łączności z czytelnikami: 22-89-87, dział sportowy: 22-92-32, dział depeszowy: 11-18-33. Biuro Ogłoszeń: 22-70-89. WYDAWCA: Krakowskie Wydawnictwo Prasowe RSW „Prasa-Książka-Ruch" ul. Wiślna 2. DRUK: Prasowe Zakłady Graficzne RSW „Prasa-Książka-Ruch", Kraków al. Pokoju 3. Nr indeksu: 0137-9011. Prenumeratę ze zleceniem za granicę przyjmuje Centrala Kolportażu Prasy i Wydawnictw RSW „Prasa-Książka-Ruch" ul. Towarowa 28, 00-958 Warszawa, konto: XV Oddział NBP Warszawa, nr 1153-201045-139-11. Szczegółowych informacji o prenumeracie zagranicznej i krajowej udzielają wszystkie oddziały RSW „Prasa-Książka-Ruch", oraz urzędy pocztowe. Prenumeratorzy indywidualni w miastach dokonują wpłat na poszczególne kwartały br.

Redaktor dyżurny: ANDRZEJ MAGDOŃ
Redaktor wydania: WITOLD GRZYBOWSKI
Redaktor techniczny: MAREK KŁECZEK
Kierownik korekty: ANTONINA DYCZEK

Turniej juniorów o puchar Z. Malarza

JUŻ po raz trzeci — jutro, w środę 5 lipca — kierownictwo sekcji piłkarskiej Cracovii urządza turniej juniorów o puchar im. Zygmunta Malarza, wieloletniego zawodnika i działacza tego klubu. W turnieju mają uczestniczyć zespoły: **Górnika Zabrze, Stali Mielec, Warty Zawiercie** i **Cracovii.** Turniej jest jednodniowy. Rano grają: **Cracovia — Warta** (godz. 10) i **Górnik — Stal,** a po południu o **15.30** zespoły pokonane zmierzą się w walce o trzecie miejsce, a potem **(17.15)** zwycięzcy rozegrają mecz o puchar.

Krakowianie na Igrzyskach Młodzieży Szkolnej

Gradu medali nie było

JAK wypadli sportowcy z Krakowa podczas tegorocznych Centralnych Igrzysk Młodzieży Szkolnej — pytam kierownika ekipy **ANDRZEJA PYTLARZA.**

— *Na szczegółowe wyniki przyjdzie jeszcze trochę poczekać, organizatorzy z Płocka, gdzie głównie toczyły się zmagania mieli kłopoty z przygotowaniem na bieżąco komunikatów. Ale z pustymi rękami nie wracamy. Złoty medal w deblu zdobyli pingpongiści Grzegorz Zawadzki i Michał Iwaniec. Agnieszka Komorowska zajęła 2. miejsce w skoku wzwyż, „brąz" wywalczyły siatkarki ze Szkoły Podstawowej nr 87. Jak zwykle, nie zawiodły nasze reprezentantki w gimnastyce artystycznej i sportowej, które rywalizowały w Łodzi. Agnieszka Lech wywalczyła trzy medale (złoty, srebrny i brązowy), Dorota Kozub — brązowy, natomiast Anna Michaliszyn trzykrotnie stawała na podium (dwa razy była druga w wieloboju i na poręczach, raz — trzecia w ćwiczeniach wolnych), Dorota Lipka przywiozła dwa srebrne medale (ćwiczenia wolne i na poręczach), Magdalena Szostkowska uplasowała się na 3. pozycji w wieloboju.*

— **To dużo czy mało?**

— *W porównaniu z ubiegłym rokiem wypadliśmy trochę gorzej. Składa się na to wiele przyczyn. Nie mamy, niestety, w Krakowie odpowiedniej bazy dla sportu szkolnego, do pracy z młodzieżą nie garną się wysoko kwalifikowani szkoleniowcy. Ustępujemy innym pod względem wyposażenia w odpowiedni, dobrej jakości sprzęt sportowy. Oglądałem turniej tenisa stołowego, w którym nasi zawodnicy odnieśli sukcesy, przy swoich rywalach wyglądali jak ubodzy krewni.*

Z opinią kolegi polemizuje działacz krakowskiego Szkolnego Związku Sportowego **Maciej Rychwalski,** który twierdzi, że jeśli chodzi o zdobycie medalowe wcale nie było tak źle, podkreśla, że znów mieliśmy swoich przedstawicieli w grach zespołowych, siatkarki zdobyły nawet medal, a siatkarze zajęli 4. miejsce.

Nam natomiast wydaje się, że na krakowski sport szkolny, na jego problemy nie wolno patrzeć li tylko przez pryzmat medali, rekordów. Zresztą trudno marzyć o poważniejszych sukcesach bez wydatnej pomocy władz sportowych, a także bez wsparcia sponsorów.

Gdyby tak niektóre zakłady pracy wysupłały trochę grosza — marzą w Szkolnym Związku Sportowym. **(sas)**

Krzysztof Kaleta w Lozannie!

28-letni debiutant

PRZEZ kilka lat **Krzysztof Kaleta** pozostawał w cieniu swego klubowego kolegi z krakowskiego Nadwiślanu, **Krzysztofa Włosika.** W tym roku role się odwróciły i w reprezentacji Polski na mistrzostwa świata w łucznictwie, które trwają w Lozannie znalazł się 28-letni Kaleta. Jest to jego debiut w tak poważnej imprezie, ale właśnie na udane występy krakowianina liczy trener kadry **Jan Lach.**

Oprócz Kalety barw naszego kraju bronią także: rutynowany **Konrad Kwiecień** (Łucznik Żywiec) oraz zdobywający doniero międzynarodowe doświadczenie zawodnicy warszawskiego Marymontu: **Piotr Moskalewicz** i **Sławomir Napłoszek.**

„Krzysztof Kaleta osiągnął w tym sezonie świetną formę — mówi zajmujący się jego szkoleniem w Nadwiślanie Jacenty Kowerski — *najpierw podczas ligowych zawodów w Kołobrzegu wypełnił normę na mistrzostwa świata uzyskując 1277 pkt, niedawno już po otrzymaniu nominacji, wygrał „Puchar Beskidów" w Żywcu z bardzo dobrym wynikiem 1300 pkt. W krótkim czasie aż dwukrotnie poprawił rekord życiowy. Wreszcie w siebie uwierzył!"*

Ekipie naszych zawodniczek (startują: J. Nowicka, B. Rozwód, J Helbin, E. Korotkin) i zawodników towarzyszą w Lozannie wiceprezydent Krakowa **Marek Paszucha** i wiceprezes Krakowskiej Federacji Sportu **Jerzy Jańczy.** Organizacje następnych mistrzostw świata przyznano bowiem naszemu miastu, obaj panowie pojechali więc do Szwajcarii, aby zapoznać się z organizacją tak dużych zawodów, przy okazji przedstawić stan przygotowań do krakowskiej imprezy, zareklamować ją. **(sas)**

Lineker i Zico

OSTATNIO agencje poświęciły sporo miejsca w swym serwisie dwóm znakomitym piłkarzom — Anglikowi — **Gary'emu Linekerowi** i Brazylijczykowi — **Zico.** Obaj zamknęli pewien etap swej piłkarskiej kariery. Lineker zakończył swój trzyletni pobyt w Barcelonie, Zico natomiast oświadczył, że definitywnie bierze rozbrat z futbolem.

Gary Lineker od nadchodzącego sezonu grał będzie w Tottenhamie Hotspur. W piątek załatwił wszelkie formalności z tym angielskim klubem, łącznie z poddaniem się testom medycznym i podpisał czteroletni kontrakt. Za kwotę 1,5 mln funtów szterlingów (2,325 mln dolarów) przestał być piłkarzem FC Barcelona, stał się zawodnikiem Tottenhamu.

Piłkarze Flamengo grali ostatnio z Botafogo. Na początku drugiej połowy boisko opuścił, z powodu kontuzji, **Zico.** Potem oświadczył dziennikarzom — przegrałem walkę z moimi sfatygowanymi mięśniami. Mój kontrakt z Flamengo wygasa 31 sierpnia br. i po tym terminie nie pojawię się już na boisku. Definitywnie wycofuję się.

Zico ma 36 lat. Za początek swej kariery uważa rok 1971. Od tego czasu trzykrotnie wystąpił w turniejach finałowych mistrzostw świata. Z Flamengo wywalczył 12 tytułów, w tym klubowy puchar świata. Strzelił ponad 700 bramek.

Turystyczne wędrówki

W suskim... tropiku

NIEDZIELNY wypad za miasto. Parno, duszno. Jedziemy pociągiem do **Suchej.** Wysiadamy w **Stroniu i zielonym szlakiem ruszamy na Chełm.**

Mimo że to dość wczesny poranek, asfalt na drodze wiodącej w kierunku szlaku już miękki, klei się do butów. W lesie — gdy wchodzimy na **łączony czerwono-zielono-żółty szlak** jest przyjemniej, lżej oddychać, bo chłodniej. Ale niestety krótko. Słońce ponad warstwą chmur, duża wilgoć w lesie, upał, sprawiają że klimat staje się wręcz tropikalny, idziemy mokrzy jakby w ulewie. Chyba upał spowodował, że zamiast skręcić w lewo ze **szczytu Chełmu (604 m), poszliśmy ścieżką prosto, zagrzebując się po kilkuset metrach w drogę pełną kałuż, rozrytego przez dziki błota.** Śliską, bardzo niewygodną.

Musieliśmy zwolnić, uważać na każdy krok i gdy ponownie dotarliśmy do „naszego" szlaku od pasma babiogórskiego z jednej strony a znad Leskowca z drugiej nadciągnęły ciemne chmury. Granatowe niebo raz po raz rozświetlały błyskawice, przez widnokrąg przewalały się grzmoty. Zanosiło się na potężną burzę, na to że nas zdrowo poleje. **Na Starowidzu stanęliśmy znów przed dylematem w którą stronę dalej:** w lewo czy w prawo. Jest tu wytyczony nowy szlak ale nie bardzo wiadomo jak iść. Na szczęście spotkaliśmy w tym momencie mieszkańców pobliskiej **Sosnówki,** którzy skierowali nas na właściwą — krótszą — trasę do **Zembrzyc.** Gdy doszliśmy do miasteczka drzemało ono w popołudniowym upale. Powietrze drgało z gorąca, asfalt dosłownie płynął, uginał się pod nogami. Na przystanku PKP, gdy czekaliśmy na pociąg, zaczęło padać. Przyjęliśmy deszcz z ulgą i nadzieją, na ochłodzenie, ustąpienie duchoty. Niestety. Spadło tylko kilka kropel, nadal było straszliwie parno i duszno. W sumie wycieczka była łatwa, dostępna dla wszystkich, nawet najmniej wprawnych turystów. **Działaczom PTTK - gospodarzom terenu proponuję by poprawili oznakowanie szlaku na samym Chełmie** (tam gdzie droga nagle skręca w lewo) tak by turysta, który idzie pierwszy raz tędy nie poszedł, tak jak my w błoto **oraz by na Starowidzu, gdzie drogi się rozchodzą, postawili tabliczkę informującą która droga krótsza, która dłuższa. (dag)**

SZTOKHOLM. Podczas mityngu lekkoatletycznego z cyklu Grand Prix Kenijczyk — **Peter Koech** ustanowił rekord świata w biegu na 3 km z przeszkodami — 8.05,35 min. Jest to wynik lepszy o 5 setnych sekundy od poprzedniego rekordu należącego także do Kenijczyka — Henry'ego Rono. Polak B. Mamiński był w tym biegu szósty.

LONDYN. Michael Chang — zwycięzca turnieju na kortach Rolanda Garrosa w Paryżu i Helena Sukova — to kolejni wielcy, wyeliminowani z turnieju wimbledońskiego, Sukova została pokonana przez **Catarinę Lunquist,** a Chang uległ **Timowi Mayotte.**

PARYŻ. Liderem Tour de France jest nadal kolarz portugalski — **Acacio da Silva.**

telegraficznie

Trzeci etap imprezy wygrał Meksykanin — **Raul Alcala.**

RIO DE JANEIRO. W kolejnych meczach piłkarskich mistrzostw Ameryki Południowej padły wyniki: **Ekwador** — Urugwaj 1:0, **Argentyna** — Chile 1:0, **Brazylia** — Wenezuela 3:1, **Paragwaj** — Peru 5:2.

LESZNO. Wskutek burz, deszczów, mgieł i niskiej pokrywy chmur już dwa dni z rzędu **uczestnicy szybowcowych mistrzostw Polski siedzą w hangarach** czekając na lepsze warunki do latania.

MINDEN. W tej kanadyjskiej miejscowości rozegrano zawody o Puchar Świata w kajakarstwie górskim. Wśród kobiet wygrała **Stepanka Hilgertova** z CSRS, wśród panów **Richard Fox,** a w kanadyjkach — **John Lugbill** (obaj z USA).

Międzynarodowe zapasy w Krzeszowicach

KRZESZOWICKI Świt zorganizował turniej zapaśniczy stylu wolnego w którym startowali zawodnicy sześciu polskich klubów oraz zespołu Locomotive z Altenburga w NRD. Zespołowo wygrała ekipa **Świtu** Krzeszowice — 98 pkt przed Locomotive Altenburg — 88 pkt i Szczakowianką — 41 pkt, a indywidualnie w poszczególnych kategoriach zwycięstwa odnieśli: **Carsten Hoppe** (Locomotive), **Michał Krupa** (Świt), **Sven Philippi** (Locomotive), **Henryk Wędzicha** i **Krzysztof Wędzicha** (obaj Szczakowianka), **Jacek Feluś, Piotr Matoga, Grzegorz Gąsior** (wszyscy Świt), **Tom Nagler, Ringo Plotz** (obaj Locomotive), **Artur Hartman, Franciszek Wójcik** (obaj Świt) i **Jens Zimmerman** (Locomotive).

— Twoja córka studiuje na Uniwersytecie Kalifornijskim w Santa Barbara, tuż obok jednej z największych na świecie wyrzutni rakiet dalekiego zasięgu w bazie lotniczej Vanderberry. Głowe daje, że pierwsza bomba wodorowa zleci właśnie tam. Azjaci planują atak na twoją nową ojczyznę. Australię. Ile trupów...

— Na miłość boską, zamknij się! — warknął. Dłonie zacisnął w pięści, na jego twarzy strach i desperacja mieszały się z gniewem. — Co mam zrobić?

Powiedziałem mu co.

Słońce dotknęło krawędzi morza, nadeszli strażnicy i odprowadzono nas do bunkra. Po drodze obejrzałem się. Przed hangarem paliły się już reflektory. LeClerc i jego ludzie szykowali się do całonocnej pracy. A niech tam. Jeżeli Fleckowi uda się przemknąć, to bardzo możliwe że Mroczny Krzyżowiec nigdy nie dotrze do celu.

Jeżeli się przemknie.

SOBOTA. 3.00 — 8.00

Kiedy się obudziłem, było całkiem ciemno. Spałem cztery może sześć godzin, ale wcale nie czułem się lepiej — w przedsionku bunkra panował obezwładniający upał, duszne, zatęchłe powietrze zwalało z nóg, a w dodatku za materac służyła mi betonowa podłoga.

Usiadłem sztywno. Tylko resztki jedynej rzeczy, jaka mi jeszcze została, to znaczy dumy, powstrzymały mnie przed wyciem kiedy mimowolnie podparłem się lewą ręką. Choć niewiele brakowało, a rozdarłbym się wniebogłosy. Usiadłem przy ścianie, opierając się o nią zdrowym ramieniem.

Obok mnie ktoś się poruszył.

— Nie śpisz Bentall? — Był to kapitan Griffiths.

— Uhm. Która godzina?

— Po trzeciej.

— Co takiego?! — Kapitan Fleck obiecywał, że się uwinie do północy. — Trzecia? Dlaczego mnie pan wcześniej nie obudził, kapitanie?

— A po co?

Właśnie, po co? Pewnie po to, żebym ze zdenerwowania zbaraniał do reszty. Jeżeli cokolwiek mogłem przyjąć za pewnik, to fakt, że ani ja, ani nikt z nas nie wymyśli metody na wydostanie się z tego bunkra. Przez pierwsze pół godziny Griffiths, Brookman i ja przy świetle zapałek drobiazgowo oglądaliśmy drzwi i ściany, wykazując tym samym nieuleczalny optymizm, skoro tę masywną konstrukcję ze zbrojonego betonu projektowano z założeniem, że ma się oprzeć fali uderzeniowej i naciskowi rzędu tysięcy ton. Nie pozostawało nam jednak nic innego. Zgodnie z przewidywaniami, nic nie znaleźliśmy.

— Czy z zewnątrz coś słychać? — spytałem.

— Nic, kompletnie nic.

— No i dobrze — stwierdziłem z goryczą. — Szkoda by było popsuć tak wspaniały rekord.

— O czym pan mówi?

— O tym, że schrzaniłem wszystko, czego się tylko dotknąłem. Konsekwencja godna podziwu. Trochę już za późno, żebym miał nagle wypaść z roli. — Potrząsnąłem głową w ciemności. — Trzy godziny spóźnienia. Co najmniej. Albo go złapali na gorącym uczynku, albo zamknęli na wszelki wypadek. Teraz to zresztą obojętne.

— Myślę, że nie wszystko jeszcze stracone — rzekł Griffiths. — Co piętnaście minut jeden z moich ludzi staje na ramionach drugiego i wygląda przez wentylator. Nic ciekawego stamtąd nie widać, z jednej strony góra, z drugiej morze, ale rzecz w tym, że prawie cały czas świeci księżyc. W tych warunkach Fleck nie mógł się pewnie wymknąć ze statku niepostrzeżenie. Ale może mu się to jeszcze uda.

— Prawie, powiada pan? Prawie całą noc?

— Faktycznie, około pierwszej ściemniło się na pół godziny — przyznał niechętnie.

— A na co mu pół godziny? Piętnaście minut wystarczyłoby mu aż nadto — stwierdziłem ponuro. — Nie ma się co oszukiwać, w ten sposób daleko nie zajdziemy.

Nigdzie nie zajdziemy, pomyślałem. Zbyt wiele wymagałem od Flecka. Oczekiwać, że wymknie się ze statku w jasną noc, pomimo strażnika na molo i ludzi pracujących sto jardów dalej w świetle potężnych reflektorów, to wcale niemało. Ale wymagać, żeby przedostał się do domu kapitana, niecałe pięćdziesiąt jardów od hangaru, ukradł klucze, uwolnił Marie z magazynu broni, a potem nas oswobodził... no, tego już za wiele. Tyle że był to dla nas ostatni promyk nadziei, a tonący brzytwy się chwyta.

Czas wlókł się w nieskończoność, miałem wrażenie, że ta noc nigdy się nie skończy, choć wiedziałem, że skończy się aż za szybko. Nikt chyba nie spał. Naukowcy rozmawiali cicho z żonami. Z zaskoczeniem uświadomiłem sobie, że nie poznałbym żadnej z tych kobiet, bo zawsze widywałem je w ciemności.

(Ciąg dalszy nastąpi) **(99)**

Co, gdzie, kiedy

4 LIPCA	WTOREK Innocentego Teodora

TEATRY

Stary Teatr im. H. Modrzejewskiej 19.15 Pani Helena (abonamenny nieważne). **Scena przy ul. Sławkowskiej 14** 19.30 Dolorado. **Kameralny** 19.15 Bądźmy poważni na serio. **STU** (al. Krasińskiego 16) 20 Kopciuch (gościnnie Teatr z Leningradu).

KINA

Kijów 16 Rambo I (USA l. 15), 18 Sztuka kochania (pol. l. 15), 20.15 Moonraker — James Bond (USA l. 15, przedprem.). **Uciecha** 16, 18 Wirujący seks (USA l. 15); 20 Piłkarski poker (pol. l. 15). **Warszawa** 16 Dom przy Carrol Street (USA l. 15); 18 W imię przyjaźni (fr. l. 18); 20 Co lubią tygrysy (pol. l. 18) **Wolność** 15.15 Nieoczekiwana zmiana miejsc (USA l. 15); 17.15 Frantic (USA l. 15); 19.30 Ostatni cesarz (ang. l. 15). **Iluzjon — Związkowiec** (ul. Grzegórzecka) 15.30, 18, 20.30 DKF: Broadcast news (USA). **Wanda** 16 Kosmiczne jaja (USA l. 12); 18 Śmiercionośna ślicznotka (USA l. 18); 20 Willow (USA l. 12 — przedpremierowy). **Wrzos** (ul. Zamojskiego) 15.30 Powrót do przyszłości (USA l. 12); 17.30 Gliniarz z Beverly Hills, cz. II (USA l. 15); 19.30 Czułe słówka (USA l. 15). **Świt** (os. Teatralne) 15.45 Elektroniczny morderca (USA l. 15), 18 Przeminęło z wiatrem (USA l. 12). **Światowid** (os. Na Skarpie) 16 Złote dziecko (USA l. 12); 18 Uciekinierzy (fr. l. 12); 20 Nocne gry (USA l. 18). **Mikro** (ul. Dzierżyńskiego) 16, 20 Świat na uboczu (ang. l. 15); 18 Dzika namiętność (USA l. 18). **Tęcza** (ul. Praska) — seanse zamknięte. **Pasaż** (Pasaż Bielaka) 13.15, 15.15, 17, 19 Dom gry (USA l. 18). **Sfinks** (ul. Majakowskiego) 16, 18, 20 Łabędzi śpiew (pol. l. 15).

TELEWIZJA

Program I

16.35 Program dnia
16.40 Teleexpress
16.55 Transmisja z inauguracyjnego posiedzenia Senatu PRL
18.00 „Czterdziestolatek" (2) — serial TP
18.50 10 minut
19.00 Dobranoc: Przygody Bączka i Pączka
19.10 Telewizyjny klub konsumentów — Stop
19.30 Dziennik telewizyjny
20.05 „Księżniczka Daisy" (1) — melodramat prod. USA. Reż. Waris Hussein. Wyk.: Lindsay Wagner, Stacy Keach, Claudia Cardinale
21.35 Kroniki PAT
22.05 Zawsze po 21-szej — magazyn reporterów
22.45 DT — echa dnia

Program II

17.55 Program dnia
18.00 Kronika (Kr.)
18.40 „Wojna domowa" (8) — serial TP
19.30 Blisko nieba — magazyn alpinistyczny
20.00 Non stop kolor: „David Bowie — szklany pająk" — film prod. amerykańsko-australijsko-angielskiej
21.00 Studio sport
21.30 Panorama dnia
21.45 „Dondula" — film TP. Reż. Andrzej Trzaska
22.40 Studio „Solidarność"
23.20 Komentarz dnia

RADIO

Program I

Wiadomości: 16, 18, 19, 20, 22, 23.

14.05—16.00 Magazyn muzyczny „Rytm". 16.05 Muzyka i aktualności. 16.55 Transmisja z posiedzenia Senatu. 19.30 Radio dzieciom: „Pożyczalscy pomszczeni" 20.15 Koncert życzeń. 20.40 W kilku taktach, w kilku słowach. 20.45 Bohumil Hrabal — „Obsługiwałem angielskiego króla". 21.00 Komunikaty. 21.05 Kronika sportowa. 21.30 Klasycy operetki. 22.05 Na różnych instrumentach. 22.15 Wieczory chopinowskie: Wydarzenia z Dusznik Zdroju 1988 — „Nokturn" (2). 23.30 Jazz dla wszystkich. 23.55—24.00 Północ poetów — Maciej Cisło.

Program II

Wiadomości: 21, 0.55.

15.00 Album operowy. 15.30 Polski rock. 16.00—17.15 **Kraków na antenie.** Co niesie dzień. 17.15 Dzieła, style, epoki. 18.15 John Hutton — „Herriott Street 29". 18.30 Wakacyjny klub stereo. 19.30 Wieczór w filharmonii. 21.20—1.00 Wieczór lieracko - muzyczny. 21.25 Studio Form Dokumentalnych. 22.00 Słuchajmy razem. 23.00 Wł. Terlecki — „Drabina Jakubowa". 23.20 Krakowska Wiosna Muzyki — rep. 24.00 Głosy, instrumenty, nastroje. 1.00 Koniec programu i hymn.

Program III

Wiadomości: 15, 16, 17, 18, 22.05.

15.05 Muzyczny Interklub. 15.40 Spotkanie z prof. Janem Malanowskim. 16—19.00 **Zapraszamy do Trójki.** 19.00 Stolica inaczej. 19.30 Złote lata bluesa. 19.50 Graham Swift — „Kraina wód". 20 Cały ten rock. 20.45 Błazny Szekspira. 21 Harmonia mundi: Sztuka kanonu. 21.45 Błazny Szekspira. 22.15 Duke Ellington i jego muzyka. 22.45 Błazny Szekspira. 23 Opera tygodnia: W. A. Mozart — „Czarodziejski flet". 23.15 Miniatura poetycka. 23.50 Karel Houba — „Zawrót głowy". 24—1.00 Między dniem a snem.

UWAGA!

Za zmiany w ostatniej chwili wprowadzone w programie teatrów, kin, radia i telewizji — redakcja nie bierze odpowiedzialności.

WYSTAWY

Wawel — komnaty (wt. 10—15, śr. 12—17). **Skarbiec i Zbrojownia** (10—15). **Muzeum Katedralne** (10—15). **Zamek i Muzeum w Pieskowej Skale** (wt. 12—17.30, śr. 10—15.30). **Muzeum Lenina,** Topolowa 5: Lenin w Polsce, Lenin w Paryżu (1908—1912) (wt. 9—18, śr. 9—16 wst. wol.), **ul. Królowej Jadwigi 41:** Rewolucyjna działalność Lenina na ziemi krakowskiej, Zwierzyniec przed I wojną światową (wt. 9—15, śr. 9—17), **w Poroninie** (8—16 wst. wol.), **w Białym Dunajcu** (9—16 wst. wol.). **Muzeum Historyczne** — Oddziały: **św. Jana 12:** Militaria i zegary (9—15). **Gołębia 4:** Oficyna introligatorska R. Jahody (czynna po zgłoszeniu tel. 22-53-98). **Muzeum Judaistyczne,** Szeroka 24 (9—15). **Muzeum Narodowe** — Oddziały, **Sukiennice:** Galeria pol. mal. i rzeźby 1764—1900 (wt. niecz., śr. 10—15.30). **Dom Matejki,** Floriańska 41 (wt. 10—15.30, śr. niecz.). **Szołayskich,** pl. Szczepański 9: Galeria pols. sztuki do 1764 r. (wt. 12—17.30, śr niecz.). **Czartoryskich,** św. Jana 19: Zbiory Czartoryskich (wt. 10—15.30, śr. niecz.). **Nowy Gmach,** al. 3 Maja: Żydzi — polscy (wt. niecz., śr 12—17.30). **Muzeum Stanisława Wyspiańskiego,** ul. Kanonicza 9 (wt. niecz., śr. 10—15). **Archeologiczne,** Poselska 3: Starożytność i średn. Małopolski, Pradzieje N. Huty, Mumie egip. w świetle promieni X, Cypryjskie starożytności (wt. 14—18, śr. niecz.). **Kościół św. Wojciecha,** Rynek Gł. Dzieje Rynku Krakowskiego (wt. 9—16, śr. 9—13). **Etnograficzne,** Krakowska 46: Tradycyjna sztuka Afganistanu; pl. Wolnica 1: Polska kultura ludowa (wt. niecz., śr. 10—15). **Pałac Sztuki,** pl. Szczepański 4: Wyst. retrospektywna obrazów J. Wejdmana (10—17). **Dworek J. Matejki w Krzesławicach,** ul. Kruczkowskiego 15 (wt. niecz., śr. 10—17). **Muzeum Lotnictwa i Astronautyki,** Czyżyny (9—15). **Międzynarod. Salon Fotografii,** Rynek Gł. 17 (9—21). **Kopalnia Soli,** Wieliczka (niecz.). **Zamek Żupny,** Wieliczka: Kopalnia wielicka w dawnych wiekach (8.30—18). **Muzeum Starego Teatru,** Jagiellońska 1: Zofia Nowińska — Pamiętnik w przestrzeni pisany (11—13). **Ośrodek Teatru Cricot 2,** Kanonicza 5 (11—14). **KDK,** Rynek Gł 27: **Galeria pod Baranami:** Fotogramy K. Poilescha — zapis fotograficzny pracy T. Kantora nad spektaklem pt. „Nigdy tu nie powrócę"; **Galeria 2:** Wycinki E. Majewskiej — Hernandez (14—16). **NCK, Galeria,** pl. Centralny: Wyst. mal. i flordekorów Petera Matisa (Czechosłowacja) (10—18). **ŚOK,** Mikołajska 2: Inspiracje indiańskie w mal. Peru (12—18). **Galeria „Pryzmat",** Łobzowska 2 (13—19). **Galeria Krzysztofory,** ul. Szczepańska 2: Mal. T. Tyszkiewicz (11—17). **Galeria,** ul. Floriańska 34 (11—19). **Galeria Fotografia — Video,** Solskiego 24 (11—18). **Galeria „Inny Świat",** Floriańska 37 (11—18). **Galeria Desy,** św. Jana (11—18). **Galeria Plakatu, Desa,** ul. Stolarska 8—10 (11—18). **Galeria Desy „Pawilon 2",** ul Stolarska 17 (11—18). **Galeria „Plastyka",** pl Szczepański 5: Mal. B. Kowalczyk - Lesiak (11—19). **Galeria „B",** ul. Solskiego 21: Graf. i rys. (11—18). **Galeria Kramy Dominikańskie,** ul. Stolarska 8—10 (11—18). **Galeria Rzeźby ZAR,** ul Bracka 13: Wyst. J. Grygorczyka (11—18).

(Dokończenie na str. 5)