Biblioteka Pu

Cena 25 zł

SL ISSN 0137-9011
Nr indeksu 35005

echo KRAKOWA

ODZNACZONE ŻŁOTĄ ODŹNAKĄ M. KRAKOWA
ROK XLIII. PISMO POPOŁUDNIOWE Nr 146 (12055)

Kraków, czwartek 27 lipca 1989 r.

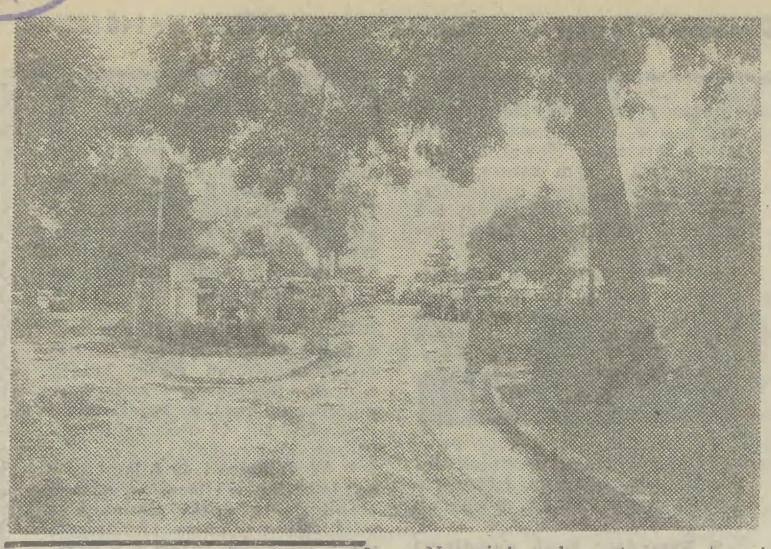

Na miejscu bazy transportowej ma stanąć nowy hotel.

Zdjęcie: Stanisław Makarewicz

ZE ŚWIATA

STRONA radziecka zakończyła wczoraj likwidację rakiet krótszego zasięgu ss-22, przewidzianą przez układ INF. Według układu likwidacja tych rakiet powinna być przeprowadzona do końca listopada 1989 roku.

JAK wynika z informacji przekazanych przez centrum prasowe MSW ZSRR w środę rano, sytuacja w Abchazji i zachodniej Gruzji nadal jest napięta.

CORAZ to nowe kopalnie w różnych rejonach Związku Radzieckiego kończą strajki i przystępują do normalnej pracy. O ile we wtorek nie pracowało jeszcze 79 kopalń, to w środę nieczynnych było tylko 31, w tym jedna w obwodzie rostowskim w Federacji Rosyjskiej i 24 na Ukrainie.

LICZBA aresztowanych w związku ze zdławionymi niedawno demonstracjami w Chinach przekroczyła 3000. Prasa chińska oskarżyła jednego z dysydentów i organizatorów demonstracji, pracownika naukowego wyższej uczelni Liu Xiaobo o to, że jest admiratorem Adolfa Hitlera.

JAK to określali w swych oficjalnych wystąpieniach czechosłowaccy przywódcy, po „długich i bardzo trudnych" rozmowach z Watykanem osiągnięto nareszcie porozumienie w sprawie mianowania nowych biskupów (z 12 diecezji w CSRS 9 od dłuższego czasu było nieobsadzonych).

ZDANIEM projektanta Milana Schona na wieczorne przyjęcie najlepiej założyć czarno-białą suknię z jedwabiu i szyfonu. Powodzenie kobiety wzrasta, gdy spod szyfonów nie prześwituje biustonosz jak to widać na zdjęciu.

CAF — Reuter

Włoska wypożyczalnia malarskich arcydzieł

RZYM (PAP). Zapraszając do domu gości przyjemnie jest zaprezentować im kolekcję obrazów znanych mistrzów. Mediolańska firma „Lesarte" oferuje do wynajęcia ok. 200 obrazów. Opłata za wydzierżawienie uzależniona jest od wartości płótna oraz okresu wynajmu. Tak np. obraz szacowany na 20 milionów lirów może „należeć" przez 40 dni do osoby, która zapłaci 565 tys. lirów (ok. 500 dolarów).

Sprawa trafiła do Naczelnego Sądu Administracyjnego

Za dwa miesiące początek budowy hotelu w Cichym Kąciku

PODPISY przeciw tej budowie zbierano m. in. wśród krakowian spacerujących al. 3 Maja, lub deptakiem wzdłuż Błoń. Pytano — Czy Pan, Pani chce, by na Błoniach wybudowano hotel? Odpowiedź była — NIE!.. No to proszę podpisać. I tak protest rozszerzył się — tyle tylko, że nikt nie miał i nie ma zamiaru budować hotelu na Błoniach!!! Stanie on przy ul. Piastowskiej, tam gdzie dziś jest duża, hałaśliwa baza samochodowa.

„Sprawa trafiła do Naczelnego Sądu Administracyjnego — mówi dyr. „Wawel Touristu" Marian Łyko — *on wyda decyzję, czy sprawy związane z budową hotelu załatwiane są formalnie, czy też popełniliśmy jakieś uchybienia. Mamy decyzję Rady Narodowej i wskazanie lokalizacyjne podpisane przez wiceprezydenta Marka Paszuchę. Podpisaliśmy też kontrakt z jugosłowiańską firmą „IMOS". Prace budowlane powinny rozpocząć się 1 października br. i potrwają 18 miesięcy. Hotel spłaci się w ciągu 8 lat i po tym okresie przejdzie na własność „Wawel Touristu" Ale... sporo pieniędzy wydaliśmy już na zmiany projektu, który powinien być gotowy do 15 września. Przygotowuje go architekt R. Leegler. Musieliśmy zmienić bryłę — zgodnie z wymogami architekta miasta. Hotel więc wydłużył się, ale nie przekroczy ulicy Mydlnickiej i nie będzie wystawał poza korony rosnących drzew, tak, że nie ma mowy o przysłonięciu przepięknej panoramy na kopiec i Sikornik oraz z kopca na miasto i Błonia.*

Ustawiony będzie też w ten sposób, aby nie zakłócić przewiewu wiatru. Był to jeden z postulatów ekologów. Są pieniądze, kontrahent czeka, a biuro i miasto traca miliony na niepotrzebnej nikomu przepychance".

Uwzględniając także inne propozycje protestujących, zmniejszono liczbę miejsc do parkowania samochodów oraz sprowadzono piec do ogrzewania gazowego, aby nie uruchamiać miejscowej kotłowni, która mogłaby utrudnić życie mieszkańcom (w przyszłości hotel zostanie podłączony do miejskiej sieci ciepłowniczej).

(dag)

100 milionów operacji w ciągu sekundy...

W LENINGRADZIE zbudowano komputer wykonujący 100 milionów operacji w ciągu sekundy. Szczególnie ważne jest to, iż składa się on z elementów komputera czwartej generacji i pracuje 20 razy szybciej i niezawodniej niż najlepsze komputery.

Dotychczas w budowie maszyn matematycznych stosowano tzw. zasadę potokową. Wynik składa się tu z równoległych działań wielu bloków elementów, z których każdy rozwiązuje swoje kon-

(Dokończenie na str. 2)

Beryl za 150 mln dol.

BRASILIA (PAP). Brazylijska sieć telewizyjna „Rede Globo" podała, że poszukiwacze znaleźli w środę w stanie Minas Gerais w środkowej części Brazylii beryl o wadze 1200 kg. Jego wartość szacuje się na 150 milionów dolarów.

JUTRO pogoda w rejonie Krakowa kształtować się będzie pod wpływem wyżu. Zachmurzenie małe i umiarkowane. Temp. min. nocą 13, maks. dniem 26 st. C. Wiatr słaby i umiarkowany z kier. wsch. Dziś rano wilgotność powietrza wynosiła 88 proc. ■ OŚRODEK Badań i Kontroli Środowiska informuje, że chwilowe stężenie dwutlenku siarki zmierzone dzisiaj o godz. 7.00 w Rynku Gł. wynosiło 0,066 mg/m3, co stanowi 26 proc. wartości dopuszczalnej. Chwilowe stężenie tlenków azotu wynosiło 0,028 mg/m3, czyli 18 proc. wartości dopuszczalnej dla obszaru specjalnie chronionego.

W REJONIE placu Centralnego w Nowej Hucie atrakcją dla najmłodszych jest ten oto wózek z osiołkiem.

Fot. Stanisław Makarewicz

● **W 1974 r.** komisja prawna Izby Reprezentantów zaleciła przesłuchanie prezydenta USA **Richarda Nixona** w celu wyjaśnienia afery Watergate; doprowadziło to później do dymisji prezydenta.

● **W 1944 r.** utworzono **I brygadę Armii Ludowej Ziemi Krakowskiej im. Bartosza Głowackiego.**

● **W 1909 r.** pionier lotnictwa amerykańskiego **Orville Wright** ustanowił rekord świata w długotrwałości lotu — jego aero-

Było to 27 lipca

plan szybował 72 minuty nad fortem Mayern w stanie Wirginia.

● **W 1904 r.** urodził się **Oskar Lange**, ekonomista i działacz ruchu robotniczego.

● **W 1884 r.** we Francji **ponownie wprowadzono rozwody** zakazane od 1816 r.

● **W 1844 r.** w wieku 78 lat zmarł **John Dalton**, angielski chemik i fizyk, twórca atomistycznej teorii materii, odkrywca m. in. prawa ciśnień cząstkowych; opisał daltonizm, na który sam cierpiał. **(wi-gr)**

Stalowa folia miękka jak jedwab

TOKIO (PAP). Inżynierowie japońscy uzyskali nowy materiał do pakowania produktów żywnościowych — niezwykle cienką folię stalową. Arkusz stali o grubości zaledwie 30 mikronów jest miękki jak jedwab. Folia ta, w odróżnieniu od polimerowej, zapewnia absolutnie hermetyczną ochronę produktów przed mikrobami, owadami i gryzoniami. Ponadto, dostając się do ziemi, stalowe opakowanie dość szybko rozkłada się.

Najnowsza komedia,
w której króluje niezrównany
EDDIE MURPHY
„PRZYJAZD DO AMERYKI"
— jeden z największych przebojów
kina amerykańskiego w tym sezonie
już od jutra
na seansach o godzinie 16.00
w kinie „Kijów"
(klimatyzacja zapewni komfortowe warunki oglądania!)
Przedsprzedaż biletów w „Filmotechnice"

W co się bawić wieczorową porą?

Z nogą w gipsie na letnie tańce

GDZIE się bawić, jak i w co? Ciepły, wakacyjny wieczór 26 lipca, imieniny Anny. W taką pogodę siedzenie w domu, przed telewizorem, to grzech. Szukając odpowiedzi na zadane pytanie odwiedziliśmy więc kilka miejsc w Krakowie...

Godzina 19, Witkowice. Grupki młodzieży snują się uliczkami zaglądając przez okna do odnowionego budynku dawnej remizy strażackiej, w którym mieści się teraz klub osiedlowy. Zamknięte na głucho. Na pytanie o możliwości rozrywki młody chłopiec prowadzi nas malowniczą asfaltową dróżką wśród drzew. — *„Właśnie skończyli bawić się tutaj, i to brzydko, dorośli"* — pokazuje na długą wyrwę w szpalerze zieleni. Kilka lat temu mieszkańcy osiedla zasadzili tu krzewy i drzewa. Kilkadziesiąt 2—3-metrowych drzewek leży bezładnie wzdłuż alejki. Inne trzymają się w ziemi, ale z podciętymi korzeniami, bo w odległości zaledwie kilku centymetrów od pni wykopano rów pod ogrodzenie placu pod budowę osiedla domków jednorodzinnych. Bezmyślność czy głupota?

Bożena Kaczor nie nudziła się wczoraj, odwiedziła bowiem — jak mówi — wszystkie budki telefoniczne leżące na trasie od os. Prądnik Biały Wschód po Nowy Kleparz. Wszystkie automaty były nieczynne... Ot, zabawa...

W nagrzanym od słońca kiosku z grami telewizyjnymi przy placu Kolejowym nie ma czym od-

(Dokończenie na str. 2)

NA naukę nigdy nie jest za późno. Do takiego wniosku doszły dwie leciwe już siostry z Izraela i zaczęły uczęszczać do klasy rysunku na uniwersytecie w Tel Awiwie. CAF — AP

TA para ropuch, ważąca łącznie ponad 5 kg mieszka w ogrodzie zoologicznym w Sztokholmie.

CAF — AP

Kongres na „śląskim gigancie"

„Prawdziwa pobożność"

PO RAZ pierwszy w Polsce organizowany jest — od 4 do 6 sierpnia br. — Międzynarodowy Kongres Świadków Jehowy „Prawdziwa pobożność". Dla wyznawców tej religii zamieszkałych na terenie Polski południowej uroczystości związane z Kongresem odbędą się na Stadionie Śląskim w Chorzowie.

Skupi on reprezentantów Świadków Jehowy z 15 krajów. Przybędą goście m. in. z: USA, Kanady, Europy Zachodniej, a także z ZSRR, Węgier, Czechosłowacji, Bułgarii i NRD. Przewiduje się, że liczba uczestników na Stadionie Śląskim wyniesie 60—70 tys. osób.

Już od maja Świadkowie Jehowy podjęli pracę na tym gigancie śląskim. Do budowy pozostała jeszcze scena. Kończy się montaż około 100 toalet, a stadion wygląda jak nowy.

A oto niektóre punkty programu. W piątek 4 sierpnia przemówienie kluczowe wygłosi Ted Jaracz z USA — „Po co zgłębiać świętą tajemnicę pobożności?". w sobotę odbędzie się chrzest i wystąpienie m. in. Milton Henschel — również z USA — „Biblia — Słowo Boże czy ludzkie" Natomiast w niedziele wykład publiczny przedstawi Zygfryd Adach z Warszawy „Zbliża się wyzwolenie ludzi prawdziwie pobożnych" Przedstawiony też będzie dramat „Podporządkujcie się Jehowie" w reż. Krzysztofa Murzyna.

Na Kongres ten wynajęto 12 tys. miejsc hotelowych, m. in. Ho-

(Dokończenie na str. 2)

W poniedziałek i wtorek

Sejmowa debata o podwyższaniu wynagrodzeń

PREZYDIUM Sejmu postanowiło zwołać 4 posiedzenie Sejmu Polskiej Rzeczypospolitej Ludowej w dniach 31 lipca i 1 sierpnia 1989 r. Porządek dzienny posiedzenia przewiduje:

● rozpatrzenie pisma prezesa Rady Ministrów w sprawie ustąpienia rządu;

● projekt uchwały Sejmu zmieniającej regulamin Sejmu Polskiej Rzeczypospolitej Ludowej;

● sprawozdanie Komisji Nadzwyczajnej o rządowym projekcie ustawy o podwyższaniu w 1989 r. wynagrodzeń za pracę w związku ze zmianami cen detalicznych towarów i usług konsumpcyjnych;

● pierwsze czytanie poselskiego projektu ustawy o zmianie ustawy o Trybunale Stanu;

● interpelacje i zapytania poselskie.

Prezydium Sejmu informuje, że w zależności od przebiegu konsultacji dotyczących kandydatury na stanowisko prezesa Rady Ministrów porządek dzienny posiedzenia może być odpowiednio rozszerzony. **(PAP)**

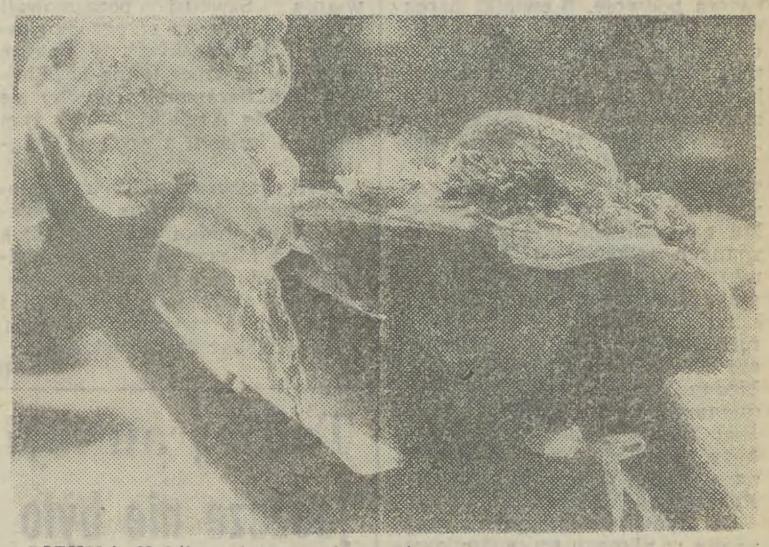

PIĘKNA Nabila, córka pochodzącego z Arabii Saudyjskiej multimilionera i aferzysty Adnana Kashoggi od kilku lat próbuje zrobić karierę w Hollywood. Przy wydatnej pomocy ojca kupiła wspaniałą rezydencję w Los Angeles, w której niegdyś mieszkał sam Charlie Chaplin. Pierwsze role filmowe nie zyskały jej przychylnych ocen, choć niewątpliwie, co widać ze zdjęcia, ma filmową urodę. Na razie prasa bardziej interesuje się jej ojcem, który jak informowaliśmy, oczekuje obecnie na proces za prowadzenie nielegalnych transakcji na zlecenie byłego dyktatora Filipin, Ferdinanda Marcosa i jego żony Imeldy. Akt oskarżenia zarzuca mu kradzież własności państwowej i paserstwo w ośmiu przypadkach. Podając się za właściciela m. in. kilku domów handlowych i licznych dzieł sztuki, będących w rzeczywistości własnością Marcosów, uniemożliwił tym samym rządowi filipińskiemu odzyskanie majątku zrabowanego przez dyktatora. Kiedyś majątek Kashoggiego obliczano na ponad 6 mld dolarów, dziś ma niespełna 100 mln dol. Wczoraj nowojorski sąd wypuścił A. Kashoggiego na wolność za kaucją w wysokości 10 mln dolarów. Decyzją sądu ma on pozostawać w Nowym Jorku i nosić nie dającą się zdjąć bransoletę z elektronicznym czujnikiem, pozwalającym policji ciągle kontrolować miejsce jego pobytu. Spodziewany proces i kara więzienia z pewnością jednak wykluczą niewielkiego, korpulentnego milionera ze sfer towarzyskich, w których niegdyś się obracał. Jego upadek nie pomoże także z pewnością Nabili w amerykańskiej karierze filmowej...

(Wi-Gr) *Fot. „Paris Match"*

KONTYNUUJE konsultacje w sprawie powołania rządu Prezydent Wojciech Jaruzelski, który przyjął 26 bm. Kazimierza Morawskiego — prezesa Zarządu Krajowego Unii Chrześcijańsko-Społecznej, Wiesława Gwiżdża — prezesa Polskiego Związku Katolicko-Społecznego, Jana Dobraczyńskiego — przewodniczącego Rady Krajowej PRON i prezesa Polskiej Akademii Nauk — prof. Jana Kostrzewskiego.

DZIŚ zbiera się w Warszawie Komitet Wykonawczy OPZZ, by zająć ostateczne stanowisko ruchu związkowego skupionego w OPZZ wobec propozycji tzw. urynkowienia gospodarki żywnościowej.

26 BM. przyleciała do Warszawy delegacja ekspertów EWG. Tematem rozmów, które goście przeprowadzą m. in. w Ministerstwie Spraw Zagranicznych, będzie program wsparcia ekonomicznego dla reform w Polsce, w tym doraźnej pomocy gospodarczej.

PREZYDIUM Rady Głównej i Zarządu Krajowego Związku Rolników Kółek i Organizacji Rolniczych poinformowało marszałka Sejmu o przyczynach i rozmiarze prowadzonej przez rolników akcji protestacyjnej oraz zwróciło się o to, aby osoby odpowiedzialne złożyły publiczne wyjaśnienie w sprawie nierealizowania wniosków rolników.

Z KRAJU

BUKOWINĘ Tatrzańską nazywa się „matecznikiem góralskości". Czy tak jest rzeczywiście, będzie można przekonać się; od dziś do niedzieli w Bukowinie Tatrzańskiej rozpoczynają się bowiem „Sabałowe bajania" — 23 edycja konkursu gawędziarzy, śpiewaków, instrumentalistów ludowych ze wszystkich ziem górskich kraju.

SĄD Najwyższy rozpoznał dwie kolejne sprawy dotyczące rehabilitacji osób niesłusznie skazanych w latach pięćdziesiątych. Uniewinniono członków PSL: Kazimierza Bagińskiego, Tadeusza Węgrzyniaka, Wiktora Bazylewskiego i Tadeusza Wyrzykowskiego, a także — skazanego w innym procesie — Stanisława Mroczkowskiego.

O TYM, czy uda się ożywić praktycznie martwy stadion X-lecia w Warszawie, będzie można przekonać się 19 sierpnia. Tego dnia na górnej i dolnej koronie stadionu odbędzie się pierwsza wielka giełda handlowa. Kolejne — w następne soboty. Organizacja całego przedsięwzięcia zajmie się spółka „Damis".

KOPARKA szczecińskiego „Elektromontażu", prowadząc prace, uszkodziła kabel energetyczny w rejonie portu. W rezultacie centrum Szczecina na ponad 3 godziny pozbawione zostało w środę dopływu prądu.

Obywatelski Klub Parlamentarny pozostanie w opozycji do rządu małej koalicji

ZA retoryczne uznał 26 bm. przewodniczący Obywatelskiego Klubu Parlamentarnego pos. **Bronisław Geremek** pytanie, czy opozycja ma sformować nowy rząd, dodając, że musi paść na nie odpowiedź jasna i oczywista: tak, strona opozycyjno-solidarnościowa jest w stanie i gotowa jest samodzielnie utworzyć nowy gabinet. Kwestia ta była — obok projektowanej ustawy o indeksacji — głównym tematem środowych obrad OKP. Rozważając różne opcje klubu wobec formuły przyszłego rządu, wypowiedziano się przeciwko udziałowi w gabinecie tzw. wielkiej koalicji, w którym opozycja otrzymałaby kilka, czy nawet wszystkie resorty gospodarcze.

W kilkugodzinnej dyskusji członkowie klubu podzielili przekonanie, iż strona opozycyjno-solidarnościowa nie powinna uczestniczyć w rządzie wielkiej koalicji. Negatywnie oceniono też możliwość wejścia do nowego gabinetu, utworzonego przez dotychczasową koalicję, pojedynczych osób związanych z „Solidarnością".

Strona opozycyjno-solidarnościowa, jak stwierdził przewodniczący OKP, stanęła przed perspektywą powstania rządu małej koalicji uformowanego przez PZPR i jej sojuszników. Będziemy ten rząd sprawdzać i kontrolować jako opozycja, tak bowiem sytuuje nas obecny układ sił. B. Geremek podkreślił zarazem, że strona opozycyjno-solidarnościowa dostrzega w obecnej sytuacji gospodarczej możliwość i potrzebę wypracowania ugody i pewnego consensusu w jednej dziedzinie, a mianowicie w gospodarce.

Przewodniczący OKP opowiedział się za powołaniem Nadzwyczajnej Komisji Parlamentarnej złożonej na zasadzie partytetu politycznego z przedstawicieli Sejmu i Senatu, której przewodnictwo objęłaby opozycja i która kontrolowałaby na bieżąco politykę gospodarczą nowego gabinetu.

Obywatelski Klub Parlamentarny postanowił zwrócić się do KKW „Solidarność" z apelem, aby zrewidowała ona swe stanowisko dotyczące indeksacji — w kierunku zróżnicowania wypłat indeksacyjnych dla załóg, które uzyskały znaczne podwyżki płac w ostatnich trzech miesiącach i tych, które takich podwyżek nie zdołały w tym czasie wywalczyć. **(PAP)**

100 milionów operacji

(Dokończenie ze str. 1)

kretne zadanie — objaśnił ideę nowego komputera dyrektor leningradzkiego Instytutu Informatyki i Automatyki Akademii Nauk ZSRR **Walentin Ponomariow.** Podejście takie jest dość tradycyjne. Na nim opiera się m. in. słynny japoński projekt komputera piątej generacji. Specjaliści leningradzcy jako pierwsi wysunęli i zrealizowali pomysł budowy maszyn całkowicie nowego typu — z architekturą dynamiczną (MDA). Jeśli we wszystkich współczesnych komputerach głównym elementem jest mikroprocesor, to podstawowym elementem MDA jest grupa procesorów o odrębnych funkcjach, połączonych w jednym module. Jest to jak gdyby „komputer w komputerze": jeśli MDA składa się np. z 12 modułów, to w razie potrzeby można go rozmontować na 12 minikomputerów. **(PAP)**

„Prawdziwa pobożność"

(Dokończenie ze str. 1)

tel „Cracovia" w Krakowie. Aby zapewnić dojazd uruchomione zostaną z Dolnego Śląska i z województw południowo-wschodnich specjalne pociągi i autobusy.

W tym roku 12 maja zarejestrowano w Polsce Związek Religijny Świadków Jehowy. Na świecie jest ich blisko 3 mln 600 tys. osób i działają w 212 krajach. Główna siedziba mieści się w Nowym Jorku. **(za)**

Warto łykać aspirynę...

NOWY JORK (PAP). Zdrowi mężczyźni po pięćdziesiątce mogą uchronić się przed atakiem serca, zażywając co drugi dzień tabletkę aspiryny. Jak podaje „New York Times", taki jest wynik badań przeprowadzonych w USA na przeszło 20 tysiącach lekarzy, z których połowa łykała przez kilka lat aspirynę, a połowa tabletki zawierające jakąś substancję neutralną. W pierwszej grupie ataki serca zdarzały się prawie dwa razy rzadziej niż w drugiej.

Badania te zdają się potwierdzać wstępne wnioski naukowców amerykańskich, ogłoszone w styczniu 1988 roku, że aspiryna utrudnia powstawanie skrzepów i w ten sposób zapobiega atakom serca.

z dalekopisu

● Już po raz szósty w tym roku kolejarze brytyjscy walczący o podwyżki płac zorganizowali w środę 24-godzinny strajk. Akcja ta — podobnie jak poprzednie w minionych tygodniach — przysporzyła kolosalnych trudności dojeżdżającym do pracy mieszkańcom Londynu, gdyż do strajku przyłączyli się pracownicy metra. Na ulicach Londynu znów zapanował chaos.

● Burze jakie szalały w ostatnich dniach w prowincji Hebei w północnych Chinach oraz towarzyszące im powódź spowodowały śmierć 75 osób. Na skutek powodzi i osunięć ziemi w lecie tego roku śmierć poniosło w Chinach około 1 600 osób.

● Ulewne deszcze monsunowe, które spadły w Indiach w ciągu ostatnich dni, spowodowały śmierć ponad 750 osób. Co najmniej 2 000 osób zaginęło. Najbardziej ucierpiał stan Maharasztra, którego stolicą jest Bombaj. Na skutek powodzi i osunięć ziemi śmierć poniosło tam w ciągu 2 dni około 500 osób.

● Kolejny samolot linii lotniczych United Airlines miał awarię w ciągu lotu. Tym razem był to dc-9, który został zmuszony do awaryjnego lądowania w międzynarodowym porcie lotniczym Newark. Przyczyną była i tym razem niesprawność systemu hydraulicznego. Nikt z 89 pasażerów i 7 członków załogi nie odniósł obrażeń.

● Policja ekwadorska skonfiskowała na lotnisku w Quito na pokładzie samolotu amerykańskiego towarzystwa „Eastern Airlines" 6 kilogramów kokainy.

● Ponad 19 tysięcy osób ewakuowano w ciągu ostatnich dni z objętych pożarami lasów rejonów kanadyjskich prowincji Manitoba i Saskatchewan.

● Prezydent Bush przedłużył we wtorek na kolejne dwa i pół roku restrykcje w zakresie importu stali na rynek amerykański, wprowadzone w 1984 roku przez Ronalda Reagana. Ograniczenia ilościowe importowanej do USA stali obejmują 29 krajów, w tym Wspólny Rynek.

● Nazistowski zbrodniarz wojenny Gottfried Weise, skazany na dożywocie za bezpośredni udział w morderstwach dokonywanych w obozie koncentracyjnym w Oświęcimiu, został aresztowany w Szwajcarii, dokąd zbiegł najprawdopodobniej przed trzema miesiącami.

● W prowincji Thanh Hoa, w Wietnamie szalał tajfun; śmierć poniosło 31 osób, a 33 zostały ranne. Tajfun zniszczył tysiące domów. Pod wodą znalazły się 45 tysięcy hektarów pól ryżowych.

● Tragiczny w skutkach wypadek wydarzył się w chińskiej prowincji Hunan, gdzie jadący z dużą prędkością zatłoczony autobus uderzył w balustradę i wywrócił się. 13 osób zginęło, a 68 zostało rannych.

● W odległości 40 kilometrów od lotniska w Soczi w górach rozbił się radziecki śmigłowiec mi-8. Na pokładzie znajdowało się 3 członków załogi i 5 pasażerów. Zginęło 5 osób. Prowadzone jest dochodzenie w sprawie przyczyn wypadku.

● Ulewne deszcze wywołały w ostatnich godzinach groźną powódź w południowej części Korei Płd. 11 osób poniosło śmierć, a 12 zaginęło bez wieści.

● W środę w południe tysiące strażaków, policjantów, żołnierzy i ochotników zdołało opanować pożar lasu w górach Parnas w pobliżu Aten.

ZSL za urynkowieniem gospodarki żywnościowej już od 1 sierpnia br.

POSŁOWIE Klubu Poselskiego ZSL jednoznacznie opowiedzieli się za pełnym urynkowieniem gospodarki żywnościowej z dniem 1 sierpnia br., bo tylko taka operacja — mówiono — prowadzi do normalnego rynku i równowagi na nim. Ciągłe odwlekany termin podjęcia decyzji w tej sprawie powoduje tylko pogarszanie zaopatrzenia na rynku i zniechęca rolników do utrzymywania — przynajmniej na dotychczasowym poziomie — produkcji rolnej.

W dyskusji ludowcy ściśle wiązali decyzję o wprowadzeniu operacji urynkowienia gospodarki żywnościowej z indeksacją. Stwierdzono, że ustawa o indeksacji w obecnie proponowanym brzmieniu — jeśli izba ją przyjmie — będzie jedną z najgorszych decyzji Sejmu w obecnej kadencji, gdyż zdecydowanie destrukcyjnie działać będzie na gospodarkę. Klub ZSL stanął na stanowisku, że indeksacja powinna objąć także dochody rolników, a zatem ustawa ta powinna zawierać zapis, że podwyższeniu podlegają minimalne ceny gwarantowane skupu płodów rolnych do poziomu zapewniającego opłacalność produkcji rolnej.

Na konferencji prasowej w NK ZSL stwierdzono, że przewidywane skutki operacji urynkowienia gospodarki żywnościowej przyniosą wzrost cen mięsa do poziomu 50—80 proc. obecnych cen bazarowych i o 20—30 proc. wzrost cen innych artykułów żywnościowych. **(PAP)**

co słychać

WYDAWCA magazynu „Penthouse" Bob Guccione przygotowuje izraelską mutację pisma ze zdjęciami nagich piękności. Jego wizyta w świętych miejscach judaizmu została potraktowana przez wiernych jako świętokradztwo.

Z nogą w gipsie na letnie tańce

(Dokończenie ze str. 1)

dychać, co nie przeszkadza grupce 10—12-letnich chłopców w kosztownej rozrywce. Kilkadziesiąt sekund przyjemności to już 60 zł za żeton...

19.30. Przed budynkiem dawnego kina **„Młoda Gwardia"** przy ul. Lubicz trójka dwudziestolatków dokładnie zamiata chodnik. Po pół godzinie **„Pepe Disco"** otwiera podwoje. Niewielki barek, sporo miejsca do tańca, więc działająca drugi miesiąc dyskoteka ma coraz więcej zwolenników. Imprezie patronuje nowo zarejestrowane stowarzyszenie „Nowa Polska". Dyr. **Piotr Preiss**, którego spotykamy na sali mówi, że dochód z dyskotek przeznaczany jest na remont budynku, na promocję młodych, nieznanych artystów (7 zespołów muzycznych już znalazło tu opiekę i schronienie) oraz na działalność społeczną. — *„Ze zdobytych funduszy wykupiliśmy miejsca na koloniach letnich dla 12 biednych dzieci z okolic ul. Kamiennej. Przed wyjazdem niektórym trzeba było kupić nawet buty, koszule, piżamy. Pomógł nam w tym i Kościół, i Komitet Robotniczy Hutników".*

Członków stowarzyszenia, które ma w planach np. wybudowanie domów dla samotnych matek nurtuje jednak obawa, czy rozwijająca się działalność nie skończy się odebraniem lokalu. Zgodę na jego użytkowanie mają na razie do 31 sierpnia.

Tuż przed godz. 23 w **„Maximie"** wszystkie miejsca zajęte. Na próżno awanturuje się żołnierz z dwoma kompanami.

W Rynku Gł. wielojęzyczny gwar. Najmniej słychać Polaków. Niemcy, Węgrzy, Jugosłowianie, Szwedzi pozajmowali wszystkie miejsca w ogródku kawiarni **„Wiedeńskiej"**. W kolejce po bilety na tańce letnie w **„Piwnicy pod Baranami"** ustawiły się trzy młode Angielki — w tym jedna o kulach, z nogą w gipsie...

„Pod „Jaszczurami" grupki młodych ludzi wsłuchane w dobiegającą ze środka muzykę. Obok pomnika Mickiewicza w rytm gitarowej muzyki tańczą dziewczęta. Trzy, zasłuchane kwiaciarki ani myślą o zwijaniu interesu. Ciepło, wakacyjnie, spokojnie... **(suł)**

Tańczący budzik

PARYŻ (PAP). Aby zdobyć nowe rynki zbytu i zapewnić sobie maksymalne zyski firmy zegarmistrzowskie prześcigają się w pomysłach, wychodząc naprzeciw nawet najbardziej wybrednym gustom klientów.

We Francji skonstruowano budzik na dwóch szerokich nóżkach, w których umieszczono sprężyny. O określonej godzinie zegar zaczyna dzwonić i... tańczyć: jego nóżki rytmicznie uderzają w powierzchnię przedmiotu, na którym stoi.

Zanim rozespany właściciel zdecyduje się na opuszczenie wygodnego łóżka może przez chwilę popatrzeć jak jego budzik „wywija" cza-czę, lub twista.

Takiej aukcji jeszcze nie było

W STOLICY Łotwy — Rydze odbyła się ostatnio aukcja, na której sprzedano osobom cywilnym dziesiątki samochodów i inny sprzęt należący do stacjonujących nad Bałtykiem jednostek wojskowych.

Sprzedawano także dostarczone przez jednostki wojskowe ruchome elektrownie i warsztaty kutry, duże ciężarówki, różny sprzęt. Redukcja sił zbrojnych — powiedział wicedyrektor ośrodka handlowego Jurij Badikow — zwalnia znaczną ilość środków technicznych, które przydadzą się w wielu gałęziach gospodarki narodowej.

Przewiduje się, że również w przyszłości w Łotwie odbywać się będzie sprzedaż majątku sił zbrojnych. Dochody ze sprzedaży dzielone są między byłych właścicieli sprzętu, organizatorów aukcji i budżet państwowy. **(PAP)**

Dinary mierzy się już w metrach sześciennych

BELGRAD (PAP). Galopująca w Jugosławii inflacja doprowadziła do tego, że waluta tego kraju jest już mierzona w metrach sześciennych — pisze agencja Tanjug, informując, że na przejściu granicznym Sentilj z Austrią zagraniczni turyści wymieniali ostatnio swoją twardą walutę na „14 metrów sześciennych dinarów".

„Dinarów nie można już mierzyć w milionach lub miliardach, ani też w jednostkach długości czy powierzchni, lecz tylko w metrach sześc." — cytuje agencja ukazująca się w Lublanie gazetę „Dnevnik". „Obecnie mamy nową jednostkę naszej waluty narodowej — dinar sześcienny" — stwierdził z przekąsem Tanjug.

W prasie jugosłowiańskiej pojawia się coraz więcej wypowiedzi sugerujących wymianę pieniędzy i wprowadzenie nowej jednostki pieniężnej, co spotyka się jednak ze sprzeciwem kół bankowych, które utrzymują, że takie posunięcie nic nie da, dopóki nie zostaną zlikwidowane przyczyny rodzące galopującą inflację. Trzeba nosić ze sobą ogromne ilości banknotów, by dokonać najprostszych zakupów.

Rząd Ante Markovicia wyraża przekonanie, że zespół działań podejmowanych od kilku miesięcy w celu urynkowienia gospodarki jugosłowiańskiej przyniesie już w ciągu najbliższych miesięcy efekt w postaci pierwszych od lat sukcesów w zwalczaniu niebotycznej już, jak na warunki europejskie, inflacji. Niemniej to wciąż kwestia przyszłości, a tymczasem ceny nadal nieubłaganie rosną. Wygrywają w tym wyścigu ze wzrostem płac, co prowadzi do coraz większych napięć społecznych. Pesymiści przestrzegają przed eksplozją tego niezadowolenia wczesną jesienią. Inflacja lipcowa — wylicza belgradzki tygodnik „Nin" — wyrażona w skali rocznej sięga 2190 proc.!

Turecki superojciec

ANKARA (PAP). Palma pierwszeństwa w Turcji jeśli idzie o wielodzietność należy do południowo-wschodniej prowincji Musz. Tam właśnie, w wiosce Kyzyłagacz mieszka 42-letni Mehmet Szirin Jawuz, mający... 42 dzieci.

Co prawda, tata — rekordzista ma 4 żony. Pierwszy raz ożenił się mając 16 lat, a następnie, z pewnymi przerwami, jeszcze trzykrotnie.

Cała ta ogromna rodzina na razie żyje w jednym domu, chociaż jej głowa zastanawia się nad budową nowego budynku, mając na uwadze pojawienie się coraz większej liczby wnuków, a także możliwość urodzenia nowych dzieci.

Ogłoszenia ekspresowe

MURARZY, tynkarzy, cieśli, dekarzy, posadzkarzy na bardzo dobrych warunkach — przyjmę. Tel. 55-69-23 (11—16). g-37022

ZDECYDOWANIE kupię nową pralkę automatyczną i zamrażarkę. Tel. 66-84-46. g-36827

POSZUKUJĘ — pomieszczenia bez komfortu. Tel. 34-44-78. (16—20). g-36824

SPRZEDAM — 126p 1982, Kraków — Kurdwanów ul. Wysłouchów 40/43, codziennie po 19 g-36819

20 M² fliz, Bmx — kupię. Oferty 36818 „Prasa" Kraków, Wiślna 2.

SPRZEDAM owczarki niemieckie rodowodowe. Ul. Sowia 7a, (11—19). g-36817

MERCEDES „beczka" 200 D, 1977 r. — sprzedam lub zamienię. Tel. 47-15-42. g-36480

ZLECĘ — prace ślusarskie i stolarskie w pawilonie handlowym. Kupię — kasy sklepowe. Tel. 66-10-71. g-36733

TVC produkcji ZSRR, 24 cale — pilnie sprzedam. Tel. 34-42-14.

PECIAK Monika zamieszkała Prądnicka 95/40 — zgubiła legitymację studencką wydaną przez AR. g-36835

PRYWATNY zakład reklamy — zatrudni absolwentkę Liceum Plastycznego oraz emeryta lub rencistę tzw. „złotą rączkę". Tel. 37-00-83.

TOYOTĘ benzynową — sprzedam. Tel 11-81-57.

POLONEZ „Prima" 1989 — sprzedam. Tel. 37-56-38.

FIAT 131, TVC Rubin, Meluzynę — sprzedam. Tel. 12-37-54.

MONTAŻ boazerii. Tel. 33-05-31.

ZAKŁAD instalacji sanitarnych przyjmie wykwalifikowanych monterów spawaczy. Janusz Grybel, Nowa Huta, os. Zielone 1/6 (20—22).

ATRAKCYJNĄ zagraniczną suknię ślubną — sprzedam. Tel. 47-53-94. g-36893

SYPIALNIĘ orzechową, kredens kuchenny, lodówkę, piecyk gazowy, maszynę „Singer" — sprzedam. Tel. 55-14-67. g-36891

NAMIOT „domek" — sprzedam. Tel. 21-57-21. g-36892

VIDEOKAMERĘ „Panasonic" 8, telewizor Sharp 21 cali — sprzedam. Sułkowice, tel. 107, k/Myślenic. g-36885

SPRZEDAM — 125 1974 r., blacharka częściowo do remontu. Józef Pietruszka, Targowa 10/3, 32-065 Krzeszowice, po godz. 19. g-36878

400.000 zł nagrody za znalezienie boksera rudego z krzywą gwiazdą. Bitwy pod Lenino 5/40. g-36864

SPRZEDAM — Moskwicza, Sitarski, Telimeny 21/8, Kraków. Oglądać wieczorami. g-36863

ZAMIENIĘ — pralkę automatyczną, polską, nową — na lodówkę dwukomorową lub zamrażarkę. Tel. 66-64-91. g-36929

ZAMRAŻARKĘ nową „Mars" lub podobną — kupię. Kraków, Smoluchowskiego 8/14. g-36925

SPRZEDAM — „Zastawę", rok produkcji 1979. Tel. 55-66-03, po godz. 16.

SPRZEDAM — flizy, dywan czeski. Tel. 33-15-80. g-36877

PROMESY/wizy do RFN, Norwegii, Turcji oraz innych państw — „Transservice". Katowice, ul. Wodna 7, tel. 56-22-50. g-34955

LOKALU na rzemiosło — poszukuję. Oferty 35494 „Prasa" Kraków, Wiślna 2.

ŻUKA 2-letniego — kupię. Tel. 44-03-97.

POSZUKUJĘ garażu w okolicach ul. Mazowieckiej, al. Kijowskiej. Tel. 33-28-38. K-8269

POD numerem tel. 37-72-97 czeka na Ciebie ciekawa i bardzo dobrze płatna praca w zawodzie stolarza.

WYTWÓRNIA Sprzętu Komunikacyjnego zatrudni inżynierów mechaników, elektroników, metalurgów oraz programistów. Zgłoszenia przyjmuje Dział Kadr i Szkolenia, ul. Wrocławska 53, tel. 33-18-55 wewn. 337 lub 203. K-7740

POSIADAM zwyżkę zamontowaną na podwoziu Star-28 — oczekuję propozycji. Bernard Wójcik, Stanisławice 82 g-36210

17 VII 1989 — zgubiono czarną reklamówkę ze sprzętem fotograficznym (aparat i filmy). Wysoka nagroda! Sabina Szydło, Bieżanów Nowy, Duża Góra 39/32. g-37312

AUTOBUS do RFN. Szybkie wizowanie. Informacja telefoniczna 66-19-21. (9—17). g-34188

SUPERKOMFORTOWE pół bliźniaka do wykończenia — sprzedam. — Tel 12-53-40.

„INTER — TOUR" — Stała, ekspresowa linia luksusowymi mikrobusami na trasie — Katowice — Kraków — Bielsko-Biała — Wiedeń. Przewozy osób i towarów. Informacje i rezerwacje miejsc: Bielsko-Biała, tel 44-044, 43-113, Wiedeń, tel. 95-86-10. g-31517

NOWEGO „malucha" — sprzedam — Tel. 12-40-33, wewn. 234.

MULTICAR — M 25, stan idealny — sprzedam. Bochnia, tel. 226-99. g-36924

KUPIĘ parcelę budowlaną — Wola Justowska, góra borkowska. — Tel. 47-06-72, po 19.

POŁOWĘ grobowca na Rakowicach (5 miejsc) — sprzedam. Tel. 11-38-79.

UWAGA! — Pracujesz za granicą — skorzystaj — skup artykułów pochodzenia zagranicznego — (wykładziny podłogowe, lakiery, umywalki, muszle, zlewozmywaki, armatura, tapety, flizy, terakota, narzędzia, grzejniki, sprzęt gospodarstwa domowego, inne) prowadzi sklep gospodarczy — Kowalińska, Nowa Huta, os. Wandy — plac targowy. g-36031

POWRACAJĄCY — poszukuje mieszkania dwupokojowego z telefonem, w Myślenicach. Tel. 11-71-58, po godz. 20. g-36958

SPRZEDAM spawarkę elektryczną — wirową. — Oferty 36748 „Prasa" Kraków, Wiślna 2.

MAZDĘ i Syrenę 20 — sprzedam. — Barut, Kraków, Lubelska 10. g-36743

GRZEJNIKI aluminiowe — sprzedam. Krzeszowice, tel. 210-90, wewn. 367

SPRZEDAM telewizor „Phillips" — superkolor, 16 cali + maszynę do pisania „Łucznik". Tel. 11-25-22, (19—22). g-37001

POLONEZ 1500 1984, Polonez 1500 1980, stan idealny — sprzedam. — Kraków, ul. Trybuny Ludów 48/1. g-36907

POTRZEBNA ekspedientka do kiosku ogólnospożywczego — (okolice Woli Duchackiej, Kozłówka). Kraków, ul. Spółdzielców 10/24, wieczorem. g-36849

KUPIĘ lub wynajmę — mieszkanie. Tel. 11-08-31, po 19. g-36844

MŁODE małżeństwo — poszukuje mieszkania, ewentualnie dozorcostwa. Tel. grzecznościowy 77-82-58. (20—21). g-36842

DNIA 20 lipca, około godz. 22, na os. Na Stoku — zaginął owczarek niemiecki, czarny, podpalany, 6-letni. — Pies jest w stałym leczeniu. — Kto mógłby udzielić informacji o miejscu pobytu psa jest proszony o kontakt tel. 43-03-29. g-36829

Jazda na rowerze przedłuża życie?

RZYM (PAP). Włoch Euclide Presenza, który ukończył niedawno 75 lat, uważa, że najlepiej młodość przedłuża człowiekowi... jazda na rowerze. Niestrudzony podróżnik niedawno w ciągu ośmiu miesięcy odbył wycieczkę dookoła świata na dwukołowym wehikule.

Obecnie Presenza przygotowuje się do nowej wyprawy przez naszą planetę, tym razem o znacznie bardziej złożonej trasie. Ponieważ zamierza pokonać dystans 55 tys. kilometrów, dziennie musi przejeżdżać co najmniej 150 km, by zmieścić się w zaplanowanym terminie. Odpoczywać będzie tylko w samolotach, podczas przelotów nad oceanami.

Następca „malucha" szuka nazwy

FABRYKA Samochodów Małolitrażowych w Bielsku-Białej ogłosiła konkurs na nazwę dla następcy „fiata 126p", nowego modelu samochodu oznaczonego symbolem „x 1/79".

Autor propozycji nazwy dla nowego samochodu, która zaakceptowana zostanie przez specjalną komisję, otrzyma nagrodę w wysokości 75 tys. zł. **(PAP)**

KRONIKA WYPADKÓW

AŻ 14 wypadków, 22 osoby ranne, 16 kolizji i 4 zatrzymanych nietrzeźwych kierowców zanotowano wczoraj na drogach Krakowa i woj. krakowskiego.

● Na ul. Wybickiego samochód-koparka zderzył się z „fiatem 126p", którego kierowca Jan W. i pasażerka Małgorzata W. (oboje zam. ul. Pachońskiego 16) doznali ogólnych obrażeń ciała.

● Na ul. św. Filipa „tarpan" potrącił na przejściu dla pieszych 43-letniego Jerzego B. (zam. ul. Findera 10), który doznał złamania kości łokciowej lewej ręki oraz ogólnych potłuczeń.

● Na ul. Wielickiej „audi" potrąciło 45-letnią Halinę P. (zam. ul. Szara 21a), która doznała złamania prawej nogi oraz urazu głowy.

● Na ul. Kamieńskiego „autosan" zderzył się z „jelczem" MPK, linii 103. 8 osób doznało ogólnych obrażeń ciała. (mk)

Pomnik Bohaterów Powstania Warszawskiego 1944

Odsłonięcie 1 sierpnia a spory trwają nadal

45 LAT czekali uczestnicy Powstania Warszawskiego na pomnik upamiętniający tamte 63 dni. Kilkakrotnie środowiska kombatanckie podejmowały próby jego budowy. Dopiero atmosfera lat osiemdziesiątych pozwoliła na urzeczywistnienie tego zamysłu.

Budowa Pomnika — spełnienie wieloletnich oczekiwań — miała scalać środowisko. Tymczasem stało się to, niestety, źródłem sporów, wzajemnych pretensji i podziałów.

W 1984 roku na placu Krasińskich w Warszawie wmurowany został akt erekcyjny pod budowę monumentu. Jednak już w maju 1985 roku Związek Artystów Rzeźbiarzy zgłosił do Społecznego Komitetu Budowy Pomnika Bohaterów Powstania Warszawskiego 1944, pierwsze zastrzeżenia wobec trybu opracowania projektu (indywidualne zlecenia zamiast rozpisania otwartego konkursu). Związek Artystów Rzeźbiarzy, Stowarzyszenie Architektów Polskich i Towarzystwo Urbanistów Polskich zakwestionowały walory artystyczne i estetyczne monumentu zaprojektowanego przez prof. **Wincentego Kucmę i Jacka Budyna** i zaproponowały rozpisanie nowego konkursu.

Długie spory nie przyniosły istotniejszych zmian. W kwietniu 1988 roku ostatecznie zdecydowano o budowie Pomnika Bohaterów Powstania Warszawskiego 1944 według projektu wzbudzającego tyle emocji. (Pisaliśmy o tym prezentując makietę pomnika.) Ale to także nie zakończyło dyskusji.

Podczas ostatniego plenarnego zebrania Społecznego Komitetu Budowy Pomnika Bohaterów Powstania Warszawskiego 1944, które odbyło się 13 lipca w Warszawie, stwierdzono, że jest wielka szansa, aby doprowadzić do odsłonięcia pomnika 1 sierpnia. Do 31 lipca staną na placu Krasińskich grupy figuralne określane jako „Zryw" i „Grupa Kanałowa" oraz „Ściana Pamięci" z godłem Polski Walczącej i napisem Powstanie Warszawskie 1944. Oddany także zostanie (co prawda w stanie surowym, tyle że z gotową elewacją) budynek, w którym mieścić się ma klub środowiskowy uczestników Powstania. Na dobrą sprawę pozostają do wykonania prace kosmetyczne, porządkujące teren wokół Pomnika.

Komitet przygotowuje się do ceremonii odsłonięcia i poświęcenia Pomnika. Uroczystość, która rozpocząć się ma 1 sierpnia o godzinie 10, poprzedzi przemarsz ul. Długą delegacji oddziałów powstańczych, żołnierzy LWP służących w jednostkach niosących pomoc Warszawie w tamte sierpniowe dni oraz żołnierzy alianckich (głównie lotników brytyjskich) wspierających Powstanie Warszawskie.

Aktu odsłonięcia ma dokonać prezydent PRL. Po odsłonięciu odprawiona zostanie przez prymasa Polski, msza, podczas której Pomnik zostanie poświęcony. Po złożeniu wieńców nastąpi przemarsz kolumn powstańczych pod Grób Nieznanego Żołnierza.

Ceremonii odsłonięcia i poświęcenia Pomnika towarzyszyć będą także apel poległych (o godzinie 21) i uroczystość nadania imienia Powstania Warszawskiego 1944 Hufcowi ZHP Warszawa-Śródmieście (o godzinie 17).

1 sierpnia 1989 roku (także we wtorek, jak wówczas przed 45 laty) mógłby być dniem zakończenia podziałów w środowisku kombatanckim. Czy tak się jednak stanie?

JOANNA RAJPERT
(Interpress)

Narkotyki na receptę?

W REPUBLICE Federalnej Niemiec w ciągu pierwszych 6 miesięcy tego roku zmarło na skutek przedawkowania narkotyków lub z ogólnego wycieńczenia organizmu 471 osób, a w ciągu ostatnich 15 lat ponad 6000 osób.

Władze Hamburga, który wg zgodnych ocen policji jest największym w RFN punktem przerzutowym i tranzytowym na narkotykowym szlaku, zaproponowały w zeszłym tygodniu zupełnie inne podejście do problemu walki z narkomanią. Nowe i kontrowersyjne. Wg nich zdeklarowani, zarejestrowani narkomani mieliby prawo do uzyskiwania w punktach medycznych, pod kontrolą lekarza, dawek mentadontu — leku o charakterze narkotyku który jednak nie wyniszcza tak organizmu jak heroina czy kokaina. Niektórzy z nich mieliby nawet prawo do codziennych porcji „państwowej" heroiny.

Policja nie ścigałaby dzięki temu drobnych detalistów handlujących „miękkimi" narkotykami, cała energię i środki przeznaczyłaby na walkę z hurtownikami. Socjaldemokratyczny burmistrz Hamburga Henning Voscherau, który zaproponował nową koncepcję uważa, że ograniczyłoby to przestępstwa popełnione dla zdobycia pieniędzy na codzienną dawkę, ograniczyłaby prostytucję i niebezpieczeństwa związane z szerzeniem się wirusa AIDS. Poważną część kosztów związanych z kontrowersyjnym „leczeniem" miałyby ponieść kasy chorych.

Projekty z Hamburga opierające się o szwajcarskie doświadczenia wolnego, ale kontrolowanego przez państwo dostępu do narkotyków dla narkomanów zostały — jak na razie — oprotestowane przez bońskie ministerstwo zdrowia i rodziny.

ZBIGNIEW RYGALSKI
(Interpress)

Pracowite lato jazzmanów

NA 3-tygodniowe tournée wyjechał do RFN i Szwecji znany krakowski zespół jazzu tradycyjnego **Beale Street Band.** Grupa, której liderem jest trebacz **Andrzej Marchewka**, wraca do kraju 10 sierpnia br. Po dwóch tygodniach urlopu, zespół ponownie wyruszy na 3 tygodnie do RFN, Berlina Zach. i Paryża.

Na wiosnę w tym roku grupa ta nagrała trzecią już płytę. Tym razem z koncertu w „Jaszczurach". Wyda ją „Poljazz", a nosi tytuł „Beale Street Band in live". (za)

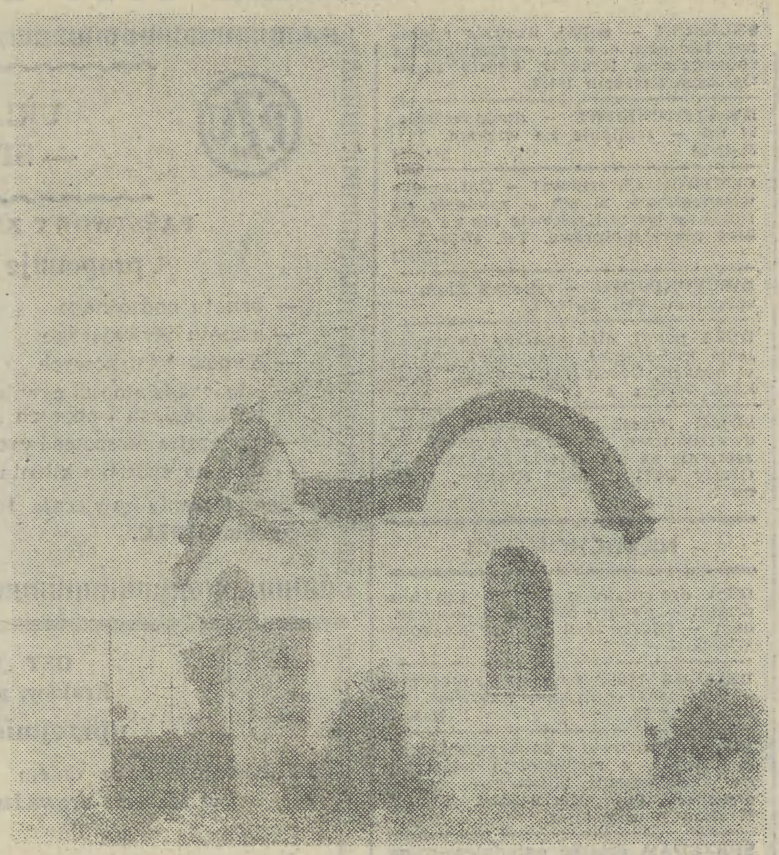

CERKWIE w Przewrożniku, Przysłopie, Rzepedzi, Wysowej, Krempnej czy Komańczy znane są ze swego piękna. Nie wymagają reklamy, a przyciągają turystów, którzy za cel wędrówek wybrali sobie Beskid Niski i Pogórze. Jeżeli już będziemy w tych stronach to warto zaglądnąć m. in.: do Tylicza, Chyrowej, Uścia Gorlickiego, Florynki, Izby, Małastowej, gdzie też są cerkwie, ale znalazły w nich miejsce kościoły.

Takich przydrożnych i zadbanych, jak ta na naszym zdjęciu, dużo. Wiele z nich jednak wymaga natychmiastowego remontu i ratunku...

Świadectwem kultury Łemków, którzy zamieszkiwali te tereny, są nie tylko te cerkwie i cerkiewki, ale także zabytkowe chaty, które zachowały się m. in.: w Grabiu, Komańczy, Krempnej, Nowicy czy Klimkówce.

Jest to już unikatowa kultura, której zabytki rozproszone po Beskidzie Niskim i Pogórzu należy ratować dla potomnych.... **(dag)**

Zdjęcie: Jacek Bednarczyk

Wrośnięci w pejzaż

Pani Krysia

KIEDY położyłam na biurku zdjęcie **KRYSTYNY PAWŁOWSKIEJ**, przechodzący koledzy poznawali bezbłędnie kto to jest: „Oo, to Pani Krysia z PTTK". Jest bowiem moja rozmówczyni od tak dawna w tym Stowarzyszeniu, że trudno ludziom związanym z Krakowem nie zetknąć się z nią choćby raz w życiu.

Pani Krysia jest członkiem Zarządu Oddziału Krakowskiego PTTK. Od lat zajmuje się przede wszystkim zabytkami krakowskimi i miejscami pamięci narodowej w województwie i poza jego granicami. Nieprzypadkowo więc nasza rozmowa koncentruje się na zabytkach i opiece nad nimi. Krystyna Pawłowska uważa, że przeszłość kraju, to rodowód mieszkających w nim ludzi, stąd tak wielka wagę przywiązuje do — jak mówi — *„wpajania młodym poczucia obowiązku i odpowiedzialności za pomniki, tablice pamiątkowe, obeliski, a także cmentarze".*

„Najważniejsze, a niestety często właśnie o tym zapominamy na co dzień, to stworzenie atmosfery w szkole, takiej, która nie wymuszałaby na młodzieży niczego, ale skłaniała ją do troski o pamiątki historii. Takim przykładem potwierdzającym, że jest to możliwe, jest IV Liceum Ogólnokształcące. Tam się naprawdę młodych ludzi wychowuje i uczy..."

Krystyna Pawłowska pracuje społecznie. Całe godziny spędza poza domem, przy ul. Warszawskiej. Można ją tam zastać o najdziwniejszych porach, nawet całkiem późno wieczorem. Porządkuje materiały, wspomnienia, notatki. Zdobywa wydawnictwa, w których czasem całkiem przypadkowo znajduje jakąś wzmiankę na interesujący ją temat. Jest niestrudzona w poszukiwaniu jeszcze nie spisanych miejsc pamięci. A równocześnie stara się, jak mówi *„nie robić ruchu swoją osobą"*. Ta maksyma sprawia, że kiedy proszę ją o rozmowę, wykręca się, że nie ma nic specjalnego do powiedzenia. Jest tak cicha, tak delikatna, że rzec można na pewno, za skromna. W PTTK współpracujący z nią twierdzą, że ukochała nad miarę swoją mrówczą nieefektowną pracę, ale... z tych drobiazgowych poszukiwań, krakowskie pamiątki przeszłości mają większe korzyści, aniżeli z szumnych czasem i głośnych obietnic niektórych.

B. PAŁCZYŃSKA
Fot. Jadwiga Rubiś

(2)

PO TRZECH miesiącach został usunięty z pracy bez podania powodów. Przeniósł się więc z rodziną do Warszawy i uzyskał posadę dyrektora organizacyjnego w Państwowym Przedsiębiorstwie Organizacji Drobnej Wytwórczości „Pantex". I tym zajęciem nie cieszył się jednak długo. 16 maja 1950 roku w południe odwiedziło go w biurze „Pantexu" dwóch mężczyzn.

— Panie dyrektorze — oświadczyli — za przygotowanie wystawy drobnej wytwórczości otrzymał pan nagrodę państwową. Mamy przyjemność zaprosić pana na jej wręczenie.

Niczego nie podejrzewał. Faktycznie zorganizował wystawę, rzeczywiście prezentowała się okazale, więc? Dopiero gdy wsiedli do ciemnego auta bez drzwi z tyłu, przeszedł go dreszcz emocji. „Ale za co?!" — pocieszał się. — Przecież to niemożliwe!"

Przystanęli u zbiegu Oczki i Chałubińskiego. Na budynku wisiała tablica z napisem: „Dyrekcja Dróg Wodnych".

— Proszę, pan pójdzie z nami — rzucił jeden z mężczyzn, wskazując na drzwi wiodące do „Dyrekcji".

Weszli do środka. Żołnierz wyprężył się i zasalutował. Po czerwonym dywanie dotarli do pokoju na pierwszym piętrze. Tam inny mężczyzna polecił krótko:

— Teraz do poczekalni. U nas są takie zwyczaje, że poproszę najpierw o krawat, sznurowadła, pasek i całą zawartość kieszeni.

Jeszcze inny cywil sprowadził go na dół, do piwnicy. Nadal nie miał pojęcia, gdzie jest — bo przecież nie w bezpiece, która miała swą siedzibę przy Koszykowej.

Po tygodniu wiedział na pewno, iż siedzi w kazamatach Naczelnej Informacji Wojska Polskiego.

Zaczęły się przesłuchania. Nie poinformowano go, w jakiej sprawie ma zeznawać, jednak lista osób, które kazano mu oskarżać, wydłużała się. Z początku chodziło o ministra Kwiatkowskiego, prof. Taylora, prof. Waszkę, prof. Żabińskiego, ministra Romana, prof. Sarnę. Później także o generałów: Tatara, Kirchmayera i Mossora, o pułkownika Nowickiego i Utnika. Jeszcze później o księdza biskupa Kaczmarka z Kurii w Krakowie.

— Skarb państwa cię nie wykończył, sądy cywilne ci podarowały, ale stąd już się sianem nie wykręcisz — zakomunikował Jachniakowi na wstępie szef Informacji, pułkownik Skulbaszewski. — U nas tak się szyje, jak my kroimy.

Skulbaszewski nie przesadził. Przesłuchania trwały prawie rok. Jachniak schudł przez ten okres o 54 kilogramy. Z postawnego, mierzącego 187 centymetrów i ważącego 116 kilogramów mężczyzny został strzęp człowieka.

Przesłuchiwano go „konwojerem", czyli przy zmianie śledczych, po czternaście, a czasem nawet dwadzieścia godzin na dobę. Poddawano go „suchej destylacji", czyli zmuszano do ciągłego, całymi miesiącami powtarzania życiorysu, polując na najdrobniejsze nieścisłości. Robiono z niego „kostkę lodu", otwierając okno i polewając go wodą. Pluto mu w twarz, lżono. Imorowizowano w pomieszczeniach obok jęki jego żony i córki. Zamykano w karcerze pozbawionym okien i jakichkolwiek sprzętów. Terroryzowano go nabitym pistoletem. Przez prawie pięć miesięcy przesłuchiwano go wyłącznie na stojąco, stał więc całe doby. Później, opadły z sił, po prostu leżał na posadzce.

Pierwszą prośbę napisał do pułkownika Kochana, kierownika wydziału śledczego — o skrócenie śledztwa. Odpowiedzieli mu, że śledztwo się skończy, gdy podpisze to, czego żądają.

Drugą prośbę napisał do pułkownika Skulbaszewskiego — o zezwolenie na kupno bochenka chleba za własne pieniądze, bo umierał z głodu. Odpowiedź była podobna: ci, co się przyznali, jedzą do syta, mogą się wysypiać, wychodzą też na spacery. Wszystko więc zależy od niego samego.

Na przełomie marca i kwietnia 1951 do pokoju przesłuchań wszedł pułkownik Kochan i pokazał mu podpis generała Tatara pod zeznaniami.

— Widzisz, on już się przyznał — powiedział. — Inni też. A ty?

Jachniak, leżąc na podłodze, kiwnął twierdząco głową.

— No, to co ci kazał zorganizować Tatar? — krzyknął Kochan.

— Powiem — odparł. — Powiem wszystko.

I wymyślił historię oraz strukturę organizacji szpiegowskiej, wymyślił pułkownika-szpiega, kuriera Adama Sienkiewicza oraz siebie jako skrzynkę przerzutową informacji na Zachód.

Sprawdzenie zeznań zajęło śledczym kilka dni. Jachniak uzyskał tak potrzebny mu czas. Czas, aby odetchnąć, przyjść do siebie. Wtedy zauważył, że odprężenie znajduje w matematyce. Układał i rozwiązywał równania w głowie oraz pisząc patyczkiem na zakurzonej posadzce.

Gdy wydało się, że skłamał, pułkownik Kochan zwrócił się do śledczego kapitana Wiktora Popiołka:

— Ten sukisyn rozbije nam proces. Lepiej dać mu w łeb.

A Popiołek dodał:

— No, Jachniak, doigrałeś się. Masz cztery wyroki śmierci — za szpiegostwo, faszyzację narodu, nielegalną organizację i dążenie do zmiany ustroju. Pamiętaj, od dziś każdego dnia mogą wywołać cię z celi po raz ostatni.

Przewieziono go na cytadelę i umieszczono w celi śmierci. Przez ponad rok budził się każdego ranka, nie wiedząc czy dożyje wieczora. W podobnej sytuacji znaleźli się jego dawni przełożeni z 82 pułku piechoty — pułkownicy Wiloch i Sidorski oraz generał Luśniak i kontradmirał Mohuczy. Któregoś wieczora wszyscy złożyli uroczyste ślubowanie, że jeśli któryś z nich przeżyje i odzyska wolność, uczyni wszystko, by dać świadectwo prawdzie.

W czerwcu 1952 roku, gdy było już po głównym procesie generała Tatara i innych, o czym nie mógł wiedzieć, przetransportowano go z powrotem do lochów Informacji. Przyszedł czas na procesy odpryskowe, takich jak on, którzy mogli zepsuć proces pokazowy. Sformułowano więc akt oskarżenia i odbyła się rozprawa. Rozprawa bez obrony, bez świadków, przy zamkniętych drzwiach. Władysława Jachniaka skazano „za szpiegostwo" na 15 lat więzienia i odesłano do Wronek.

To właśnie tam, w więzieniu we Wronkach, na początku roku 1953 dowiedział się od przekupionego strażnika, że chce się z nim widzieć generał Stanisław Tatar. Tajne spotkanie doszło do skutku w kiblowni.

— Jesteś młody i masz największe szanse przeżycia więzienia — zaczął generał Tatar. — Dlatego właśnie tobie chcę powierzyć pewną tajemnicę. Ale najpierw przysięgnij, że jej dochowasz, a kiedy przyjdzie pora poświęcisz wszystko, by się tą sprawą zająć.

— Przysięgam — odparł Władysław Jachniak.

c.d.n.

PIOTR GABRYEL
(Interpress)

pocztylion echa

15 sierpnia wolny od pracy

Irena K. i inni Czytelnicy. 15 sierpnia wypada w tym roku we wtorek. Słyszałam, że jako święto jest to dzień, w którym się nie pracuje...

Tak. 15 sierpnia przypada uroczystość Wniebowzięcia Najświętszej Marii Panny i dzień ten jest wolny od pracy. Mówi o tym art. 17 — określający niedziele i święta katolickie, które są dniami wolnymi od pracy — Ustawy o stosunku Państwa do Kościoła Katolickiego w PRL z 17 maja br. opublikowanej w Dzienniku Ustaw nr 29 z br. pod poz. 154. (tes)

Dla dzieci

Czytelniczka. Słyszałam, że w Krakowie powstała Spółdzielnia Mieszkaniowa dla Dzieci z Domów Dziecka. Chciałabym przekazać na rzecz tej Spółdzielni pewną kwotę. Prosiłabym również o podanie konta, na które można wpłacać pieniądze na wioskę dziecięcą w Oświęcimiu.

Jest taka Spółdzielnia. Swoją siedzibę ma w „Słonecznym Domu" przy ul. Piekarskiej. Nr konta, na które można wpłacać pieniądze: PKO II O. Kraków 35523-512864-131.

Numery kont Wioski Dziecięcej: złotówkowe — Bank Przemysłowo-Handlowy w Oświęcimiu 320629-9335-136; dewizowe — Bank Przemysłowo-Handlowy w Oświęcimiu 320629-9335-157. Należy dopisać: „Na Wioskę Dziecięcą im. Janusza Korczaka". (tes)

Imieniny Sandry

W Pocztylionie z 13 lipca zwracaliśmy się o pomoc do Czytelników w ustaleniu daty imienin Sandry i Samanty. Sandra obchodzi imieniny 18 maja i 26 sierpnia. O imieninach Samanty nadal nic nie wiemy. (lw)

Po zwolnieniu

Były więzień. Chciałbym wiedzieć, jaką pomoc powinien otrzymać skazany na karę pozbawienia wolności opuszczający więzienie.

Przy zwolnieniu skazany otrzymuje swoje dokumenty (jeżeli nie ma dokumentu stwierdzającego tożsamość zakład karny pomaga w załatwieniu formalności związanych z jego wydaniem), pieniądze i inne przedmioty (jeżeli nie zostały zatrzymane lub zajęte w drodze egzekucji) przechowywane w depozycie. Ponadto skazany otrzymuje świadectwo zwolnienia, informację o wynikach dodatkowych badań lekarskich, ewentualnie kartę informacyjną z przeprowadzonego leczenia szpitalnego lub — wymagający opieki — świadectwo lekarskie.

Jeżeli zwalniany nie ma pieniędzy czy odzieży stosownej do pory roku otrzymuje niezbędną pomoc, a w razie potrzeby także żywność na czas podróży. Zwalniany niezdolny do samodzielnego powrotu powinien otrzymać pomoc w udaniu się do miejsca pobytu, poprzez nawiązanie kontaktu i powiadomienie przez zakład karny rodziny lub wskazanej osoby ewentualnie właściwego organu administracji państwowej o terminie zwolnienia. W razie potrzeby obowiązek udzielenia pomocy spoczywa na zakładzie karnym. Jeszcze przed zwolnieniem skazany powinien starać się o zapewnienie sobie pracy, a w razie potrzeby także zamieszkania zwracając się do właściwych organów administracji państwowej. Administracja więzienia powinna pomóc w tym skazanemu, jak również poinformować go o pomocy, jakiej ewentualnie udzieli mu zakład karny oraz o możliwości — w razie potrzeby — uzyskania pomocy po zwolnieniu. (tes)

Co to za lek?

Czytelniczka. Moja kuzynka od lat cierpi na kamicę nerkową. Dotychczasowe leczenie, między innymi i ziołami, nie dało rezultatu. Podobno został ostatnio wyprodukowany lek, który kruszy kamienie nerkowe. Co to za lek?

Nie ma jeszcze do dziś dnia leku, który rozpuszczałby kamienie nerkowe. Wyjątek stanowią kamienie moczanowe, na które korzystnie działa Cytrolyt. Leczenie prowadzi Klinika Urologiczna Warszawskiej Akademii Medycznej. (lw)

PRACA

PRZYJMĘ pomoc domową do dzieci (4 i 5 lat), os. Kurdwanów. — Warunki bardzo dobre. — Oferty 35184 „Prasa" Kraków, Wiślna 2.

PRZYJMĘ pomoc domową (dochodzącą) — na bardzo dobrych warunkach. Oferty 35673 „Prasa" Kraków, Wiślna 2.

FIRMA „Hatron" Elektronic — zatrudni: technologa chemika — galwanizera, zaopatrzeniowca, magazyniera, kobiety do nauki zawodu retuszerki. Tel. 37-70-05. (7—15).

MURARZY, tynkarzy, cieśli, dekarzy, posadzkarzy — na bardzo dobrych warunkach — przyjmę. Tel. 55-60-23. (11—16).

SPRZEDAWCÓW — przyjmę. Kraków, Dworzec Główny, stoisko bufetu „Krak", peron 2. g-36705

OPIEKĘ do dzieci sześcioletnich (2 na 2 dni wolne) — przyjmę. Okolica Wieliczki, możliwość zamieszkania. Tel. 11-45-55, po 15. g-36787

SPRZĄTAJĄCĄ — 2 razy tygodniowo — przyjmę. 29 Listopada 45a/3, po 15. g-36796

MATRYMONIALNE

„DIANA" kojarzy szczęśliwe małżeństwa — oferty zagraniczne — Gliwice, skrytka 42. A-211

WDOWA, lat 65, posiadająca rentę i działkę — pozna starszego Pana z mieszkaniem. Cel matrymonialny. — Oferty 35396 „Prasa" Kraków, Wiślna 2.

WOLNY, lat 33, sytuowany — pozna odpowiednią Panią, z mieszkaniem w celu matrymonialnym. Oferty 35944 „Prasa" Kraków, Wiślna 2.

KAWALER, lat 60, inżynier — pozna odpowiednią Panią. — Oferty 35817 „Prasa" Kraków, Wiślna 2.

35-LETNIA, wysoka, niebrzydka, studia, mieszkanie — pozna w celu matrymonialnym uczciwego, inteligentnego, sympatycznego Pana do lat38 — z wykształceniem minimum średnim. Rozwiedzeni wykluczeni. — Oferty 35915 „Prasa" Kraków, Wiślna 2.

SAMOTNY, wzrost 174 cm, posiadający domek w Krakowie, samochód, rencista, dobrze sytuowany, pozna Panią, do lat 54, rencistkę, domatorkę, zdecydowaną na małżeństwo. Oferty 35552 „Prasa" Kraków, Wiślna 2.

Po powrocie z zagranicy
kupię
dom
do 40 km od Krakowa
Tel. 43-66-22 (17—22).
g-36082

KUPNO

KUPIĘ — silnik, Opla, Manta, Ascona 1,6 lub części. Tel. 66-73-07, po 18. g-35359

SAKSOFON sopranowy — kupię. — Oferty 35834 „Prasa" Kraków, Wiślna 2.

ZAMRAŻARKĘ — kupię. Tel. 550-279, po 19. g-35833

WYDZIERAŻWIĘ — kupię — kiosk kwiatowy, w dobrym punkcie. Oferty 36051 „Prasa" Kraków, Wiślna 2.

CEGŁĘ kratówkę — pilnie kupię. Kraków, 33-85-21. g-36486

SPRZEDAŻ

PEUGEOT 505 D, 1980, stan bardzo dobry — zamienię na 126 p lub tanio sprzedam. Tel. 22-79-63. g-36097

WERSALKĘ — używana — sprzedam. Tel. 11-89-60. g-32623

126 P — 1977 r. z przyznaną karoserią — sprzedam. — Tel. 22-94-50. (16—18). g-36292

SUKNIĘ ślubną — sprzedam — na szczupłą osobę, wzrost 166 cm. Wieliczka, tel. 78-36-24.

ZESTAW do odbioru telewizji satelitarnej Astra — sprzedam. Telefon 66-77-89. g-35476

„ISKRĘ", nową — sprzedam. — Tel 43-13-91. g-36162

VIDEOTON, solidne kraty okienne — sprzedam. Tel. 66-24-03.

SPRZEDAM 4 oszklone okna szwedzkie 207 X 114. Kraków, ul. Nastrojowa 10/2. g-35265

SPRZEDAM: deski, styropian, zestaw wypoczynkowy — rumuński. — Tel. 47-06-63 lub 34-54-33.

UAZ — gazik stan bardzo dobry — sprzedam. Tel. 34-30-53.

SPRZEDAM — olejny obraz 43 X 49 — „Kwiaty kolorowe". Ryszarda Krzyżaka. Oferty 35545 „Prasa" Kraków, Wiślna 2.

LOKALE

CUDZOZIEMIEC — poszukuje garsoniery lub mieszkania z telefonem — w centrum Krakowa, na okres 4—5 miesięcy. — Tel. grzecznościowy 22-73-37 (18—19). g-35837

„PERFECT" — domy, mieszkania — szybkie — kupno — sprzedaż — wynajmowanie. Basztowa 18.

ZAMIENIĘ kwaterunkowe, 55 m² — Nowa Huta — na własnościowe, okolice Kurdwanowa. Tel. 44-64-27. g-29539/prz

GLIWICE! Pokój z kuchnią, superkomfort — zamienię na Kraków. Warunki do uzgodnienia. — Oferty 35242 „Prasa" Kraków, Wiślna 2.

2 POKOJE z ciemną kuchnią — zamienię na większe, może być do remontu. Kraków, Jaremy 23/6. g-35216

MIESZKANIE w willi, dwupoziomowe, 140 m², dwie łazienki, sauna, kominek, garaż, telefon, okolica parku Axentowicza — wynajmę cudzoziemcowi. — Oferty 35268 „Prasa" Kraków, Wiślna 2.

MAŁŻEŃSTWO z dziećmi — poszukuje mieszkania nieumeblowanego, na okres 1 do 2 lat. Tel. 22-20-11, wewn. 363. g-36338/prz

SZCZECIN — pokój, kuchnia (ciemna), łazienka, c. o. wc — zamienię na równorzędne, Kraków. Oferty Biuro Ogłoszeń Szczecin 18902.

KWATERUNKOWE — dwupokojowe, 37 m² — zamienię na większe. Tel. 55-49-24. g-35824

CENTRUM Chrzanowa! — Garsoniera własnościowa, 25 m² — zamienię na równorzędne w Krakowie lub na większe niewłasnościowe. Tel. 47-39-93. g-35278

DWUPOKOJOWE — (okolice Błoń) — sprzedam. Tel. 22-79-70.

DUŻY pokój, niekrępujący do wynajęcia kulturalnej, pracującej. Płatne w bonach. Oferty 35210 „Prasa" Kraków, Wiślna 2.

ŁÓDŹ! Mieszkanie własnościowe — dwupokojowe, superkomfortowe — zamienię na podobne w Krakowie. — Oferty 35172 „Prasa" Kraków, Wiślna 2.

NIERUCHOMOŚCI

DOM drewniany z działką lub bez działki — okolice Mszany D. — sprzedam. — Oferty 35801 „Prasa" Kraków, Wiślna 2.

DZIAŁKĘ budowlaną w Prokocimiu — sprzedam — Rzebik, Katowice, ul. Słowików 30. K-7877

DOM w Krakowie o powierzchni około 200 m², z możliwością adaptacji na pomieszczenia biurowe — zdecydowanie kupię. Oferty 35298 „Prasa" Kraków, Wiślna 2.

SPRZEDAM działkę ogrodniczo-rolną — Wola Justowska. — Oferty 35412 „Prasa" Kraków, Wiślna 2.

SPRZEDAM — działki budowlane — okolice dworca — Borek Fałęcki. — Oferty 35758 „Prasa" Kraków, Wiślna 2.

PARCELĘ budowlaną — kupię. Tel. 12-41-03. g-35759

ZGUBY

WOSIEK Janusz, zam. Kraków, os. Kolorowe 18/25, zgubił legitymację studencką, wydaną przez ASP.

KWAŚNIEWSKI Tomasz, zam. Kraków, ul. Stojałowskiego 41/32, zgubił legitymację szkolną, wydaną przez ZSG. g-35529

HECHSMAN Magdalena, zam. Myślenice, os. 1000-lecia 29/4, zgubiła legitymację studencką, wydaną przez ASP. g-35657

GAŁUSZKA Danuta, zam. 34-313 Potabka 678, zgubiła legitymację studencką, wydaną przez AGH.

BARAN Wojciech, Tarnów, ul. Kołłątaja 13/41, zgubił legitymację studencką AR. g-34143

KOZAK Agnieszka, zam. Kraków, ul. Odrzańska 8/18, zgubiła legitymację szkolną, wydaną przez MSZ.

ZYCH Adam, zam. Wieliczka, Grabówki 83, zgubił legitymację ZBoWiD — wydaną ZW ZBoWiD w Krakowie. g-35397

USŁUGI

AMSIO — usługi kamerą video — wysoka jakość! Tel. 37-46-90, 37-92-73. g-36846

CZYSZCZENIE dywanów, tapicerki WAP-em — Pietrzyk, tel. 11-29-82.

UKŁADANIE boazerii. Jakubiec, tel. 33-05-31. g-34404

INSTALACJE elektryczne — wykonuje — Małek — tel. 47-50-40.

CYKLINOWANIE, lakierowanie nietoksyczne. Irzyk — tel. 33-63-58.

PROWADZIMY skup i komis towarów zagranicznych i krajowych — wyłącznie nowych. K. Hubert — ul Zwierzyniecka 10, Kraków, 11—15 g-34760

CZYSZCZENIE dywanów, tapicerki Żurek, tel. 47-33-74.

WYKAŃCZAM domki jednorodzinne. Specjalność: suche tynki, gładkie i ozdobne, boazeria. Tel. 78-36-50.

HAKI holownicze — montuję, wykonuję. Chrzanów tel. 28-29. g-23796/24272

CZYSZCZENIE dywanów, tapicerki — zachodnim agregatem. — Wójcik, tel. 66-40-52. g-33935

SPECJALISTYCZNY ZAKŁAD ELEKTRYCZNY
oferuje usługi
w zakresie:
- wykonania i remontów instalacji elektrycznych
- remontów aparatury elektroenergetycznej
- montażu urządzeń elektrycznych
- prac rozruchowych i pomiarowych

Dla zakładów pracy i ludności — mgr inż. Lizak, tel. 34-05-58 (7—9).
g-36391

CYKLINOWANIE, lakierowanie. — Klamka — tel. 48-48-03.

ZALUZJE montuję — Rękawek, tel 43-26-63. g-32704

PARKIETY — układa, cyklinuje, lakieruje nietoksycznie — Kurdziel — tel. 66-96-16. g-33931

CYKLINOWANIE, lakierowanie — Grodziński, tel. 55-20-85.

PRZESTRAJANIE wszystkich typów telewizorów na Pal/Secam/Pal. Fonia 5,5/6,5 Mhz — gwarancja. — „ASTEL", Kraków, Filarecka 2, tel 21-09-45. g-30733

UKŁADANIE parkietu, cyklinowanie, lakierowanie. Jakubiec, tel. 33-05-31.

RÓŻNE

SKLEP gospodarczy — Kraków, Rynek Kleparski 6, tel. 22-82-60 — prowadzi skup, sprzedaż, komis: wykładzin podłogowych, fliz ceramicznych, płytek podłogowych, sprzętu zmechanizowanego, adio - video, optycznego, fotograficznego, komputerowego, elektronicznego, i inne.

URLOP Z POLISĄ PZU — SPOKOJNY I UDANY!

PAŃSTWOWY ZAKŁAD UBEZPIECZEŃ
proponuje ubezpieczenia:
- bagażu podróżnego
- sprzętu pływającego
- domów letniskowych
- odpowiedzialności cywilnej dla nauczycieli i wychowawców na koloniach i obozach letnich
- następstw nieszczęśliwych wypadków
- inne na życzenie klienta

Ubezpieczenia zawierają **Inspektoraty oraz pośrednicy ubezpieczeniowi PZU.**
K-8232

OST „GROMADA"
Kraków, pl. Szczepański 8
uprzejmie zawiadamia
PT Klientów, że z dniem 14 lipca br. wznawia działalność w zakresie prowadzenia ubezpieczeń WARTA.
ZAPRASZAMY!
K-8063

STUDIO NAGRAŃ
koncertów video
skup płyt radzieckich
Łobzowska 33, tel. 34-21-74
g-36592

PRZEDSIĘBIORSTWO REWALORYZACJI ZABYTKÓW
w Krakowie
poszukuje kandydatów
do pracy na budowach eksportowych

w zawodach:
- **blacharz-dekarz**
- **blacharz**
- **kamieniarz**

Wyjazdy od sierpnia 1989 r.

Zgłoszenia przyjmuje i informacji udziela **Dział Zatrudnienia, tel. 34-43-22, wewn. 208.**
K-8190

POLSKI ZWIĄZEK MOTOROWY
OKRĘGOWY ZESPÓŁ DZIAŁALNOŚCI GOSPODARCZEJ
w Krakowie, ul. Dietla 67
przyjmie

☐ **INSTRUKTORÓW NAUKI JAZDY**
— do pracy w zespole gospodarczym w Ośrodkach Szkolenia Kierowców PZM na terenie Krakowa, Nowej Huty i Skawiny.

Kandydaci nie posiadający uprawnień zostaną skierowani na przeszkolenie przez Polski Związek Motorowy.

Zgłoszenia kandydatów przyjmuje **Sekcja Szkolenia OZDG PZM.**
K-8155

PRZEDSIĘBIORSTWO HANDLU CHEMIKALIAMI „CHEMIA"
Kraków, ul. Pilotów 6
przyjmie do pracy
na korzystnych warunkach płacowych:
- ☐ **elektryka — wykształcenie średnie + uprawnienia**
- ☐ **technika budowlanego — wykształcenie średnie lub wyższe + praktyka**
- ☐ **operatorki sprzętu komputerowego EMC (IBM)**
- ☐ **robotników magazynowych**
- ☐ **robotnika gospodarczego** na 1/2 etatu
- ☐ **elektromechaników wózków podnośnikowych**

Informacji udziela **Dział Spraw Pracowniczych, pok. 123, tel. 11-40-99.**
K-8165

DOMY HANDLOWE „IGLOOPOL" W KRAKOWIE
zatrudnią niezwłocznie
na bardrzo korzystnych warunkach:
- ☐ **kierownika działu handlowego**
- ☐ **zaopatrzeniowca**
- ☐ **sekretarkę**
- ☐ **specjalistę ds. osobowych**
- ☐ **elektryków z uprawnieniami**
- ☐ **maszynistów chłodniczych i ich pomocników**
- ☐ **mechanika samochodowego**
- ☐ **elektryka samochodowego**
- ☐ **sprzątające**
- ☐ **kierowników bufetów i bufetowe**
- ☐ **pracownika ds. kotnroli jakości**

ORAZ

w Pawilonie Handlowym — Nowy Prokocim i innych sklepach:
- ☐ **sprzedawców na stoiska spożywcze i przemysłowe**

Wszystkim pracownikom zapewniamy wysokie zarobki i deputat mięsny.

Szczegółowych informacji udziela **Dział Pracowniczy w godzinach 7—15 w Krakowie, ul. Dekerta 47 lub tel. 66-52-92.**
K-8162

---

krakpol

ZAKŁAD INSTALACYJNY SYSTEMÓW OCHRONNYCH I ANTYWŁAMANIOWYCH
Przedsiębiorstwo Produkcji, Usług, Handlu, „Krakpol"
Spółka z o.o. j.g.u. w Krakowie, ul. Graniczna 11, tel. 55-33-42
oferuje swoje usługi
— w zakresie projektowania, instalacji oraz konserwacji już istniejących systemów ochronnych i antywłamaniowych na terenie całego kraju.

Zakład posiada wszelkie wymagane koncesje i autoryzacje producentów sprzętu ochronnego i antywłamaniowego. Jest członkiem Krajowego Systemu Antywłamaniowego „KSAW" i znajduje się w grupie Autoryzowanych Zakładów Instalacji Alarmowych „AZIA".

Zapraszamy do korzystania z naszych usług wszystkich zainteresowanych oferta, zarówno osoby prywatne jak i PT Zleceniodawców z innych sektorów.

Oczekujemy na wyczerpujące propozycje wykonania usług i zlecenia, które prosimy kierować do kierownika zakładu Jerzego Soczówki.

Pozostajemy z wyrazami poważania i serdecznie pozdrawiamy PT Klientów!

WOJEWÓDZKA DYREKCJA DRÓG MIEJSKICH
Rejon Dróg Miejskich w Balicach

w związku z planowanym okresowym remontem promu na Wiśle w ciągu drogi wojewódzkiej 18292 Liszki — Czernichów Brzeźnica w Czernichowie **informuje, że** prom ten będzie nieczynny w okresie 31.07.89—15.09.89.
K-8104

PRZEDSIĘBIORSTWO ZAGRANICZNE „ACHTIE"
Zabierzów, ul. Krakowska 143a
tel. 21-58-48
zatrudni
- **szwaczki**
- **pomoce krawieckie**
- **młodych mężczyzn do prac pomocniczych**
- **rencistów, emerytów**

K-8172

SPÓŁDZIELNIA PRACY WYROBÓW SKÓRZANYCH „GAL-SKÓR"
w Krakowie, ul. Augustiańska 24
zatrudni natychmiast
- **specjalistę ds. inwestycji** do prowadzenia inwestycji kubaturowej realizowanej w ramach zamówienia Urzędu Postępu Technicznego i Wdrożeń — wymagana znajomość prawa budowlanego

Zapewniamy korzystne warunki płacowe.

Zgłoszenia przyjmuje i informacji udziela **Dział Kadr Kraków, ul. Augustiańska 24, tel. 66-19-44.** K-8227

SPÓŁDZIELNIA PRACY WYROBÓW SKÓRZANYCH „GAL-SKÓR"
w Krakowie, ul. Augustiańska 24
zatrudni natychmiast
na korzystnych warunkach finansowych
- **z-cę kierownika magazynu wyrobów gotowych**
- **robotnika gospodarczego**
- **robotników nie wykwalifikowanych — kobiety i mężczyzn** do produkcji w zakładach zwartych w Krakowie i Wieliczce

Zapewnia się wysokie wynagrodzenie zgodnie z obowiązującym w spółdzielni porozumieniem zakładowym.

Zgłoszenia przyjmuje i informacji udziela **Dział Kadr Kraków, ul. Augustiańska 24, tel. 66-19-44.** K-8225

PRZEDSIĘBIORSTWO GOSPODARKI MIESZKANIOWEJ
Kraków, ul. K. Makuszyńskiego 19
zatrudni
- ☐ **INŻYNIERA BUDOWLANEGO**
- ☐ **TECHNIKA BUDOWLANEGO**

Wynagrodzenie wysokie, tel. 44-81-44 wewn. 11.
K-7773

PRZEDSIĘBIORSTWO PRZEMYSŁOWO-HANDLOWE
CENTRALA RYBNA
w Krakowie, ul. Saska 4
zatrudni natychmiast
na korzystnych warunkach płacowych pracowników na stanowiska:
- ☐ **samodzielnego pracownika ds. zaopatrzenia**
- ☐ **samodzielnych referentów ds. handlowych**
- ☐ **magazynierów**
- ☐ **pracowników magazynowych**
- ☐ **pracowników przeładunkowych**
- ☐ **sprzedawców**
- ☐ **garmażerów**
- ☐ **mechaników samochodowych**
- ☐ **spawaczy samochodowych lub ogólnych**
- ☐ **elektryka samochodowego**
- ☐ **mechanika wózków widłowych**
- ☐ **kierowców samochodów ciężarowych kat. CE**
- ☐ **elektryków**
- ☐ **hydraulików**
- ☐ **maszynistów chłodniczych**
- ☐ **pomocnika maszynisty chłodniczego**
- ☐ **ślusarzy maszynowych**

Zakład posiada kiosk zakładowy.

Zgłoszenia przyjmuje i informacji udziela **Dział Kadr i Szkolenia Zawodowego, Kraków, ul. Saska 4, tel. 53-37-66 wewn. 275.**
K-8164

Gdzie znikają żyletki?

KOBIETY raczej wolą ogolonych mężczyzn, a tu na ulicach coraz więcej brodaczy. Żyletek nie ma, chociaż...

Zastępca kierownika działu obrotu towarowego w „Ruchu" pani **Monika Samborska** informuje, że w pierwszym półroczu sprzedano **4 mln 320 tys.** sztuk żyletek. Przez cały zeszły rok poszło tylko **3 mln 790 tys.** sztuk. Żyletki są dzielone centralnie. Z podanej liczby 60 proc. przypada na województwo krakowskie. Pod koniec zeszłego roku zrezygnowano nawet z dodatkowego przydziału, ponieważ magazyny były pełne. **Podobny przydział (około 4 mln) dostaniemy w drugim półroczu.**

Anna Zawadzińska — zastępca kierownika działu kosmetycznego „Społem" także mówi o zeszłorocznych zapasach. Potrzeby kwartalne w „Społem" obliczono na 300 tysięcy żyletek. Sprzedawano dotąd połowę tego. Teraz każda ilość znalazłaby nabywców, ale firma dostaje na kwartał około 100 tysięcy. W najbliższym czasie w sklepach „Społem" pojawi się zaległa partia z pierwszego kwartału.

„Trybuna Ludu" podała, że monopolista „Wizamet" — zwiększa produkcje (w tym roku o 12 mln sztuk). Tymczasem w sklepach pustki.

W dyrekcjach „Ruchu" i „Społem" mówi się o dużych dostawach, kierownicy sklepów i kioskarze zaprzeczają.

Piotr Kosieradzki z kiosku przy ul. Szewskiej: *„Ostatni raz miałem żyletki gdzieś półtora miesiąca temu. Dostałem 250 sztuk — 25 pudełek. Od tego czasu żyletek nie widziałem. Problemy zaczęły się od wykupywania przez Jugosłowian i Rosjan, teraz wszyscy biorą ile się da".*

Pozostali nasi rozmówcy chcieli zachować anonimowość.

Inny kiosk „Ruchu" w centrum miasta: *„Nie było żyletek od 6 tygodni. Albo co tydzień dostajemy po 25 opakowań, albo miesiącami nic".*

Stoisko kosmetyczne w sklepie „Społem": *„Od przeszło dwóch miesięcy nie dostaliśmy nic. Były tylko ostrza jednorazowe po 880 złotych — szybko sprzedaliśmy".*

W dużym sklepie kosmetycznym były żyletki też przeszło dwa miesiące temu — nie więcej niż 500 sztuk. *„Ograniczamy sprzedaż do jednej paczki, więc trudno mówić o kupowaniu na handel".* (jgh)

NOTES REPORTERA

CIĘŻKIE czasy sprawiły, że do bakalii zaliczamy już marchew, pomarańczowe skórki i marmoladę. Takie właśnie produkty stanowią nadzienie placka z bakaliami sprzedawanego po 500 zł za kilogram w sklepie piekarniczym przy ul. św. Krzyża. Do niedawna do placka dodawano także jabłka, teraz już nie. Ekspedientka przypuszcza, że wkrótce za bakalie będzie „robił" cukier.

✲

„AUTOBUS do Brzozowa — proszę wyjeżdżać" popędzała kierowce autobusu dyżurna ruchu na Dworcu PKS. Przed autobusem kłębił się tłum pasażerów, kierowca sprzedawał jeszcze bilety, ale dla p. dyżurnej nie był to powód do opóźnienia wyjazdu. Słusznie, ale może ktoś dopilnuje, żeby autobusy podjeżdżały na stanowiska regulaminowo 10 minut wcześniej. Problem opóźnionych odjazdów zostanie wtedy rozwiązany.

Jajka po 90 zł

WCZORAJ na placu Imbramowskim największe wzięcie miały ładne jabłka po 200 złotych i śliczne małe ogórki po 450 złotych. Każdy brał przynajmniej kilka kilogramów — zaczyna się sezon ogórkowy. Ziemniaki, marchew, pietruszka po 120 złotych (na Kleparzu marchew, pietruszka i selery po 200). Coraz więcej polskich arbuzów, co niestety nie wpływa na cenę.

Fasolka szparagowa po 600 złotych. Na Kleparzu jabłka po 400, wiśnie — 800, czerwona porzeczka — 400. Podrożały pomidory, za ładne trzeba dać 2 tysiące. Ogórki — 600, cebula po 250 złotych, kapusta po 150 złotych główka buraki — 200. Była także rzodkiewka po 80 zł. Jak zwykle sporo cytrusów (stałe ceny). Podrożały jajka. Gospodynie liczą sobie już 90 złotych za jedno.

Pozostałe ceny bez większych zmian. Mimo to, klienci są coraz bardziej zdegustowani — w sezonie nic nie tanieje... (jgh)

PRZEDSZKOLAKI wyjechały z rodzicami na wakacje. A co robią ich nauczyciele? Wychowawczyni z Przedszkola nr 168 DANUTA ORZEŁ układa puzzla składającego się z 2 tys. kawałków. Jak przewiduje, zajmie jej to ok. dwóch tygodni. Cierpliwość wyćwiczona w ten sposób przydaje się w pracy z dziećmi?

Fot. Jacek Bednarczyk

Już wkrótce

Pierwsza w Krakowie księgarnia s. f.!

KRAKOWSKI Klub Fantastyki zarejestrowano w marcu, a już od pomysłów przeszedł do konkretów. Patronat i opiekę nad klubem zaoferował „Ruch". Dzięki jego pomocy już wkrótce uruchomiona zostanie pierwsza księgarnia poświęcona wyłącznie literaturze science fiction. Trwają organizacyjne przygotowania do utworzenia centrum informacji o Stanisławie Lemie z bogatym archiwum i oczywiście kompletem książek. Członkowie Klubu polują obecnie na wszelkie prace dyplomowe z fantastyki. Chcą je gromadzić, katalogować, upowszechniać. Zbierają także materiały do inauguracyjnego numeru własnego czasopisma, w którym zamieszczane będą także tłumaczenia najnowszych opowiadań i opowieści w odcinkach.

Na pewno w 1991 r. odbędzie się staraniem Klubu Europejski Konwent Science Fiction Eurocon" i w tym samym roku Międzynarodowy Festiwal Filmów S. F. Obie imprezy zgłoszono już do kalendarza imprez kulturalnych miasta.

To na pewno, a prawdopodobnie za rok, we wrześniu odbędą się I Międzynarodowe Targi Książek S. F., pierwsze w krajach socjalistycznych.

Krakowski Klub Fantastyki nie ma jeszcze siedziby, na razie jest ona wyłącznie prowizoryczna, w mieszkaniu prezesa — ul. Mikołaja Reja 27/6a — adres tylko dla korespondencji.

„Nowi członkowie mile widziani, ale — mówi prezes MAREK ŚWITNIEWSKI — *chcemy ludzi do pracy, pomocy, fanów z zamiłowania, figurantów na listach nie potrzebujemy".* (kk)

Zanim wzrosną taryfy w „Warcie" tłumy klientów

ZAPOWIEDŹ podwyżki taryf ubezpieczeniowych i wymóg ubezpieczenia kosztów leczenia wprowadzony przez niektóre kraje jako warunek otrzymania wizy powoduje, że ludzie szturmują biura towarzystw ubezpieczeniowych.

Naczelnik wydziału Towarzystwa Ubezpieczeń i Reasekuracji „Warta", **Antoni Misiura** nie pamięta takiego tłoku jak w tym roku.

Od sierpnia taryfy wzrosną o 140 procent. Podrożeją też opłaty za ubezpieczenie pojazdów w ruchu zagranicznym, np. ubezpieczenie Fiata 125p kosztuje 14200 zł. Po 1 sierpnia kwota ta wzrośnie do 32 tysięcy, więc wielu wyjeżdżających za granicę w jesieni pragnie ubezpieczyć się „na wyrost" po starej cenie. Kolejki przed biurami spotęgował też wymóg dołączenia kserokopii polisy ubezpieczeniowej do wniosku wizowego, od niedawna praktykowany w ambasadach m. in. Francji i RFN. Wyjeżdżający do tych krajów muszą ubezpieczyć się na długo przed planowanym wyjazdem.

Niestety, „Warta" nie może pracować szybciej. *„Tu nie chodzi o kłopoty kadrowe* — mówi naczelnik — *dodatkowych biurek po prostu nie mielibyśmy gdzie wstawić"* Faktycznie, w pomieszczeniu gdzie przyjmuje się klientów trudno przejść między stolikami

Obecnie wszystkie polisy „Warty" można opłacić m. in. w PZMocie przy ul. Dietla, w niektórych biurach turystycznych, a nawet w czynnych przez całą dobę (przez cały tydzień) placówkach PZMotu na wszystkich przejściach granicznych. (sw)

Wakacje w mieście

Dom Harcerza — ul. Lotnicza 1 — czynny od 9—16 — gry i zabawy sportowo-rekreacyjne, tenis stołowy, zwiedzanie miasta;

Kluby „Michałek" (ul. Bałuckiego), „Borsuczek" (ul. Borsucza 21) — czynne od 8—15 — wyjście na basen, gry i zabawy, spacery za miasto (odpłatność za dziecko 400 zł za dzień — gorący posiłek);

Dworek Białoprądnicki — ul. Papiernicza 2 — czynny od 9 do 15 — gry, konkursy, zabawy, filmy fabularne, video, komputery;

MDK — ul. Górników 3 — tylko do 28 lipca — czynny od 9—14 — gry i zabawy sportowe, tenis stołowy, wycieczki;

MDK — ul. Józefa 12 — czynny od 9—15 — gry, zabawy, wycieczki;

MDK im. J. Korczaka os. Zgody 13 — sala gier i świetlica czynne od 9 do 15 — 28 lipca godz. 10 rysunki na asfalcie — godz. 12 — film video;

Klub „M-3" — os. Kazimierzowskie 30 — czynny od 8—15 (odpłatność 300 zł od dziecka) gry i zabawy sportowo-rekreacyjne na boisku sportowym;

Klub Wakacyjnej Przygody ul. Pachońskiego 8 — czynny od 9—15 — zabawy sportowo-rekreacyjne, tenis stołowy. (dag)

W ZWIĄZKU z awarią wodociągu na pętli tramwajowej Bronowice Nowe w dniu 29 bm. w godz. 8—15 zostanie wyłączona komunikacja tramwajowa na odcinku **Bronowice — Bronowice Nowe.** Na wyłączonym odcinku zostanie uruchomiona zastępcza komunikacja autobusowa.

NOTATNIK KRAKOWSKI

DZIŚ O GODZINIE:

✲ 16—21 — NCK, pl. Centralny 1 — Otwarta pracownia szkutnicza.

✲ 20—1 — KDK „Piwnica pod Baranami", Rynek Gł. 27 — TAŃCE LETNIE.

JUTRO O GODZINIE:

✲ 11—16 — NCK, pl. Centralny 1 — TELEWIZJA SATELITARNA zaprasza wszystkich.

✲ 18 — GALERIA 2 — KDK, Rynek Gł. 27 — Otwarcie wystawy malarstwa Marii POŁTOWICZ.

RAJUNO

CZWARTEK

14.10 — film kryminalny „Nagie miasto" (USA 1948), reż. Julos Dassin, grają Barry Fitzgerald, Howard Duff

15.45 — podróż po Włoszech

16.45 — bajki europejskie filmy animowane

17.00 — magazyn dla młodzieży — Big!

17.50 — dzisiaj w parlamencie

17.55 — film, komedia „Fortuna kołem się toczy" (Włochy 1942 r), gra m. in. Anna Magnani

19.10 — telefilm Santa Barbara

19.40 — almanach

20.00 — dziennik

20.30 — film, komedia „Niedzielna wycieczka" z cyklu „Teledisney", grają m. in. Tony Randall

22.05 — dziennik

22.15 — film, horror „Studnia i wahadło"

23.35 — efekt nocny

24.00 — dziennik

0.15 — północ i okolice

GDZIE kiedy

(Dokończenie ze str. 6)

lefon 999 zachorowania i przewozy 22-29-99 Rynek Podgórski 2, 68-69-99 ul Felig 6 55-59-99 Krowodrza ul Kazimierza Wielkiego 111 33-39-99 ul Białoprądnicka 8 34-39-99 Nowa Huta 44-49 99 Lotnisko Balice 11-19 99 Niepołomice 21 02-09 dla m Niepołomic 198, Iwanowice 99 Skawina 76-14-44 dla m Skawiny 999 Wieliczka 78-12-89. alarmowy 999

DYŻURY SZPITALI I SŁUŻBY ZDROWIA

Chir., Chir. uraz. Kopernika 21. **Chir. dzieo.** Prokocim. **Laryng.** Kopernika 23a. **Okulist.** Witkowice. **Urolog.** Prądnicka 35. **Neurologia** oraz inne oddziały szpitali wg rejonizacji.

Inf Służby Zdrowia, tel 22-05-11 (całą dobę) **Punkt Inf Aptecznej**, tel 11-07-65 (8 15) Po godz 15 inf w dyżurnych aptekach **Inf Toksyk.** Kopernika 28 tel 11-99-99. **Spółdzielczy punkt pediatr kardiolog i chirurg** (wizyty domowe), tel 12-20-38 12-41-64 (8 22) **Pomoc Psycholog.**, ul Sołtyka 9 tel 21 54-14 (10 18) **Nagła pomoc lekarska lekarzy specjalistów** - tel 66-80-00 (9 20) **Domowa pomoc lekarzy specjalistów**, tel 55-56-64 (9—20) **Domowa pomoc medyczna Spółdzielni „Zdrowie"** (wiz lekarzy specjalistów pielęgnacja, rehabilitacja ekg opieka) tel 11-20-51 (9—21.30 sob niedz 11 18) **Krakowskie Towarzystwo Świadomego Macierzyństwa**, Młodzieżowa Poradnia Lekarska ul Boh Stalingradu 13 tel 22-70-08 (9 18) **Poradnia dla Młodzieży Tow Rozwoju Rodziny**, ul Dietla 90 IV p tel 22 28-72 porady psych seks ginek dermat (piąt 15- 18) **Diagnostyka ultrasonograficzna**, ul Batorego 9/4 tel 33-41-35 **Gabinet gastroskopii** (diag choroby wrzodowej) ul Szewska 4 tel 47-02-75 (9 12) lub osob (8—20) **Specjalistyczna pracownia lekarska — diagnostyka ultrasonograficzna**, ul Sienna 14/5 (pon - czw 15 - 22) **Telefon zaufania** 33-71-37 (16—22) **Telefon zaufania dla narkomanów** 34-03-08 (8 19) **Tel zaufania w sprawie AIDS**, tel 21-38-91 (czw 10—12) **Tel zaufania dla osób z problemem alkohol** 66-39-81 (10—20) **Spółdz. Porad Psycholog Psychiatryczna**, Kraków ul Jasińskiego 34/1, tel. 55-90-66 (8—14), tel. 43-50-89 (9—20) **„Sonomed"**: diagnostyka USG jamy brzusznej tel 11-20-51 (pon -piąt 9—21 30 sob niedz 11—18) **Pracownia analiz lekarskich „Społem" Podgórze**, os Piaski Nowe ul Łużycka 55 (codz 8—15) **Diagnostyczna Pomoc Medyczna** (ultrasonografia pielęgniarki) tel 66-30-00 (pon - piątek 11 17). **Schronisko dla bezdomnych zwierząt**, ul Wioślarska 24b tel 22-04-72 **Ambulatorium Weterynaryjne** w godz 9 19 tel 66-83-02 **Pogotowie „Medicat"** wizyty internistów kardiologów pediatrów i laryngologów tel 34 40-46 (14—20, sob niedz 10 18) **Medyczne Centrum Diagnostyczno Terapeutyczne „Sophia"** - badanie USG jamy brzusznej i ciąży gastroskopia konsultacje onkologiczne kardiologiczne i gastrologiczne, ul Gazowa 17 tel 66-05-22 wewn 21 (8—15) tel 66-14 80 15 20)

APTEKI

Rynek Gł. 42, tel. 22-23-71 Krakowska 1 — tel. 22-19-98. Długa 88, tel 33-42-90 Pstrowskiego 94, tel. 66-69-50 Kazimierza Wielkiego 117, tel 37-44-01, os Kozłówek — pawilon tel 55-51-87 Nowa Huta Centrum A, bl. 3 tel 44-17-36 os [illegible]

różne

Zoo (Lasek Wolski) od 9 do zmroku

Ogród Botaniczny (Kopernika) od 9 do zmroku szklarnie 10—14

Rejsy statkiem po Wiśle do Bielan 9 11 13 15 17

Wesołe Miasteczko (Błonia) 10—21

W REPORTAŻU: „Dzień codzienny »Małopolski«" pisaliśmy w „Echu" z 12 lipca br.: „Niełatwo dotrzeć do Regionalnego Komitetu „Solidarności" Małopolska przy ul. Szewskiej. Najpierw trzeba wyminąć niezwykle aktywnych koników dolarowych, bo tu mieści się kantor wymiany walut. Wreszcie budynek z tabliczką: „Miejskie Przedsiębiorstwo Energetyki Cieplnej Wydział Cieplny IV". Tu mieści się tymczasowo siedziba „Solidarności". Na każdym kroku prowizorka".

Do kogo ma należeć budynek?

Przy pl. Szczepańskim jest miejsce dla dwu związków

Od 12 kwietnia br. rozpoczęły się rozmowy z prezydentem Krakowa o przydzielenie lokalu umożliwiającego działanie Związku. Wiadomo, że do budynku przy ul. Szewskiej muszą powrócić ciepłownicy. W rozmowach z władzami miasta mówiło się o przydzieleniu jednego piętra dla „Solidarności" w budynku przy placu Szczepańskim 5, gdzie mieści się równocześnie siedziba OPZZ.

Na spotkaniu 24 bm. prezydent Tadeusz Salwa przekazał przedstawicielom RKS Małopolska — wiceprzewodniczącemu Januszowi Lupie i doradcom prawnym „Solidarności" informację o spotkaniu z przedstawicielami OPZZ. Wynikało z niej, że na spotkaniu tym może nastąpić notarialne przekazanie na rzecz OPZZ prawa własności przy pl. Szczepańskim 5. RKS Małopolska zwrócił się w tej sprawie z listem do prezydenta Tadeusza Salwy, gdzie czytamy m. in.: „Uprzednio Pan Prezydent parokrotnie zapewniał nas, że w budynku tym otrzymamy pomieszczenia dla Regionalnego Komitetu Małopolska. Stanowczo protestujemy przeciwko zamierzonemu przekazaniu budynku na rzecz OPZZ. Taki zamiar zmierza wprost do wywołania konfliktu między działającymi związkami zawodowymi". Wiadomość ta przekazana została m. in.: Lechowi Wałęsie, Urzędowi Rady Ministrów, przewodniczącemu OKP Bronisławowi Geremkowi i in.

Jednocześnie Prezydium RK NSZZ „Solidarność" Małopolska ogłosiło następujące oświadczenie: „Prezydium Regionalnego Komitetu NSZZ „Solidarność" Małopolska oświadcza, że od trzech i pół miesiąca prowadzi rozmowy z władzami m. Krakowa, na temat przyznania lokalu umożliwiającego podjęcie przez Związek normalnej działalności. Władze miasta wyraźnie nie chcą umożliwić Związkowi realizowania statutowych zadań, bojkotując w ten sposób ustalenia „okrągłego stołu" i postanowienia o związkach zawodowych. Równocześnie władze zamierzają przekazać OPZZ prawo własności do budynku przy pl Szczepańskim 5, w którym można przyznać pomieszczenia na siedzibę Regionu. Takie stanowisko władz miasta jest prowokacyjne i może doprowadzić do poważnych i niepotrzebnych konfliktów w Regionie. Domagamy się natychmiastowego przyznania lokalu zgodnie z ustaleniami zespołu ds. pluralizmu związkowego okrągłego stołu".

Zwróciliśmy się w tej sprawie do rzecznika prasowego Urzędu Miasta Krakowa. Mieliśmy spore trudności z uzyskaniem informacji. W Biurze Prawnym UM dowiedzieliśmy się niewiele:

— *Budynek przy pl. Szczepańskim 5 w 1982 roku oddaliśmy w bezpłatne użytkowanie OPZZ w zamian za oddanie miastu budynku po dawnym CRZZ przy ul. Skarbowej, gdzie obecnie mieści się szpital. Nie wiem na razie nic o przekazaniu go na własność OPZZ* — powiedział dyrektor Biura Prawnego UM — **Jerzy Kościołek.** (za)

Ekspresem przez włoski!

„NIEDZIELNA wycieczka" — *una gita domenicale* (una dżita domenicale), to film z cyklu „Teledisney". Przypadkowa zamiana — *il foritute scambio* (il fortuito skambio) dwóch aut — *di due auto* absolutnie identycznych — *assolutamente identiche* (assolutamente identike) zakłóca niedzielę — *sconvolge la domenica* (skonwoldże la domenika) sześciu osobom — *di sei persone.* Są to: major Bil — *il maggiore dell'esercito* (il madżore dell ezerczito), jego żona Joan — *sua moglie* (sua molie), autorka książek — *autrice di libri* (autricze di libri), a także Christine i John artysta Paul Sherldan — *l'artiste* (lartiste) i pewna dziewczyna Jessup — *e una ragazza* (e una ragatsa). Wśród nich — *tra di loro* jest także sympatyczny pies — *un simpatico cane* (simpatiko kane).

Drugi dzisiejszy film to komedia — „Fortuna kołem się toczy" — *la fortuna viene dal ciclo* (la fortuna wiene dal cziklo). Opowiada o młodej kobiecie — *una giovane donna* (una dżowane donna), narzeczonej — *fidanzata* (fidantsata) bogatego i podstarzałego adwokata — *un ricco e attempato avvocato* (un rikko e attempato awwokato). Od przyszłego męża — *dal futuro marito* dostaje prezent — *riceve un regalo* (riczewe un regalo) biżuterię — *gioelli* (dżoelli), która zostaje skradziona. Złodziej — *il ladro* porzuca — *abbandona* cenny przedmiot — *prezioso oggetto* (precjozo odżetto) na stole w pewnym barze — *sul tavolino di un bar* (sul tavolino di un bar). (kk)

Nasz telefon 22-89-87

CZYTELNICY mówią, że:

■ Pod arkadami u zbiegu ulic Karmelickiej i 1 Maja w budce telefonicznej zrobiono śmietnik... w zastępstwie za zepsuty aparat telefoniczny. W ten sposób budka nie marnuje się. Najgorzej jest na nowych osiedlach. Np. na Kurdwanowie po pierwsze — telefonów do publicznego korzystania jest bardzo mało, po drugie — jeżeli są, są zepsute.

■ Od początku roku w posesji przy ul. Długiej 5 leży sterta śmieci, obok pojemników na nie. Pracują przy nich skrzętnie jedynie muchy. (t)

echo KRAKOWA — DZIENNIK Robotniczej Spółdzielni Wydawniczej „Prasa-Książka-Ruch", ul Wiślna 2. ADRES REDAKCJI: „Echo Krakowa" ul Wiślna 2, 31 007 Kraków skrytka pocztowa 64, 30-960 Kraków Telefony centr.: 22-75-88. REDAKTOR NACZELNY: Andrzej Magdoń: 22 46-78 zastępcy redaktora naczelnego: 22 94 99, 22-41 11, sekretarz odpowiedzialny: 22-51-11, dział informacyjno-publicystyczny: 22-19-48, 22-11-87 i 22-41-39, dział łączności z czytelnikami: 22-89 87, dział sportowy: 22 92-32, dział depesz owy: 11-18-33 Biuro Ogłoszeń: 22-70-89 WYDAWCA: Krakowskie Wydawnictwo Prasowe RSW „Prasa Książka Ruch" ul. Wiślna 2. DRUK: Prasowe Zakłady Graficzne RSW „Prasa-Książka-Ruch", Kraków al. Pokoju 3. Nr indeksu: 0137-9011. Prenumeratę ze zleceniem za granicę przyjmuje Centrala Kolportażu Prasy i Wydawnictw RSW „Prasa Książka Ruch", ul. Towarowa 28, 00-958 Warszawa, konto: XV Oddział NBP Warszawa, nr 1153-201045-139-11 Szczegółowych informacji o prenumeracie zagranicznej i krajowej udzielają wszystkie oddziały RSW „Prasa-Książka-Ruch", oraz urzędy pocztowe. Prenumeratorzy indywidualni w miastach dokonują wpłat na poszczególne kwartały br.

Redaktor dyżurny: ANDRZEJ MAGDOŃ
Redaktor wydania: WITOLD GRZYBOWSKI
Redaktor techniczny: MAREK KŁECZEK
Kierownik korekty: ANTONINA DYCZEK

Pucharowa porażka garbarzy

Nieudane pożegnanie

GARBARNIA — **PIAST Nowa Ruda** 1:2 (1:1). Bramki zdobyli: dla gospodarzy — **Fuczka** (15 min.), dla gości — **Owczarek** (31 min.) i **Fudali** (61 min., głowa). Sędziował **Marian Widera** (Katowice).

GARBARNIA: Rybak — Włodarz (31 min. **Szczepaniec**), **Śmiałek, Kłaput, Miętka — Szopa, Kostrzewa** (57 min. **Płonka**), **Biernacik, Fuczka — Błoński, Popczyński.**

Był to pożegnalny mecz w barwach Garbarni **Krzysztofa Popczyńskiego**, którego w nowym sezonie zobaczymy w zespole Hutnika.

Czołowy napastnik „brązowych" wyraźnie się oszczędzał, unikał ostrych starć w obawie przed odniesieniem kontuzji. Ale w 15 min. po jego szybkim rajdzie lewa strona boiska i dokładnym podaniu, **Fuczka** umieścił piłkę w siatce. Niestety, krakowianie nie poszli za ciosem. Oddali inicjatywę swym rywalom.

Drużyna Piasta, choć solidnie przemeblowana, bez czołowych graczy **Sokołowskiego** (przeniósł się do Zagłębia Sosnowiec) i **Świerczyńskiego** (zasilił Jagiellonię Białystok) sprawiała korzystniejsze wrażenie, widać było u zawodników z Nowej Rudy drugoligowe obycie. (Zresztą w dość przypadkowych okolicznościach zostali oni ostatnio zdegradowani do niższej klasy.)

Gdyby nie szczęśliwe interwencje Rybaka szczególnie w 75 i 77 min. po strzałach Lubienieckiego i Kodżisa zwycięstwo gości mogło być efektowniejsze. Po przerwie garbarzom tylko raz udało się przeprowadzić składną akcję, która powinna przynieść gola. W 67 min. po dośrodkowaniu Miętki, **Biernacik** posłał piłkę głową nad poprzeczką.

Do następnej rundy piłkarskiego Pucharu Polski awansował więc w pełni zasłużenie Piast. Godzi się jeszcze odnotować, że spotkanie z konieczności zostało rozegrane na stadionie Wisły, szkoda tylko że wczesnym popołudniem. Między innymi dlatego na trybunie zjawiła się jedynie garstka najbardziej zagorzałych sympatyków garbarzy.

(js)

Piłkarze Hutnika grają dalej

Z TRÓJKI krakowskich drużyn występujących wczoraj w meczach II rundy piłkarskiego Pucharu Polski nie zawiódł, jak się okazało, tylko **Hutnik**. Zespół z Nowej Huty wygrał wyjazdowy mecz z Polonią w Warszawie **3:1 (0:1)** i walczył będzie dalej w pucharowych szrankach. Bramki zdobyli: dla zwycięzców — **Bolek 2** (obie z karnych) i **Walankiewicz**; dla pokonanych — **J. Kopeć.**

Pół tuzina goli w bramce Świtu

ŚWIT Krzeszowice — **STAL Rzeszów** 0:6 (0:2). Bramki zdobyli: **Szot 2** (15 i 75 min.) oraz **Czyrek** z rzutu karnego (40 min.), **Orłowski** (59 min.), **Federkiewicz** (71 min.), **Bąk** (90 min.). Sędziował: **Jacek Pocięgiel** z Krakowa.

ŚWIT: Sarnat — Głąb, Korbiel, Pudełko, Ryś (od 76. min. **Piątek**) — **Bała, Ficek, Pierzchała, Kardas** (od 64 min. **Marchewka**) — **Wortmann, Motyl.**

Dopiero o 17.01, a więc minutę po planowanym czasie rozpoczęcia gry, z powodu perturbacji z dojazdem (zator na drodze, nieznajomość trasy), dotarł na stadion w Krzeszowicach autokar wiozący piłkarzy Stali na mecz Pucharu Polski ze Świtem.

Do walkoweru więc nie doszło. Ale też spóźnienie nie miało żadnego wpływu na przebieg spotkania postawę rzeszowian, którzy dodajmy potraktowali swoje obowiązki bardzo poważnie, do końcowego gwizdka sędziego walczyli o podwyższenie rezultatu.

II-ligowcy od początku dyktowali warunki, ich wyższość ani przez moment nie podlegała dyskusji. Zwłaszcza iż mieli ułatwione zadanie. Zespół gospodarzy znajduje się bowiem w trakcie przebudowy. Nowy trener, pracujący poprzednio w Wawelu **Ryszard Kruk**, próbuje młodych zawodników Szuka zastępców na miejsce Palczewskiego, K. Setkowicza, Wiśniewskiego, Waloszka i Bystronia, którzy wyjechali za granicę. W ich ślady wybiera się także Marchewka

Krzeszowicka młodzież dopiero się uczy, ale kilka razy poważnie zagroziła bramce Stali. Najbliższy szczęścia był w 20 min. Ficek. Kibice widzieli już piłkę w siatce. Piłka po jego strzale trafiła w słupek. W 63 min. na wysokości zadania stanął natomiast bramkarz rzeszowian Siwiec, w pięknym stylu broniąc piłkę, uderzoną przez Korbiela.

Z pucharem pożegnano się w Krzeszowicach bez żalu. Zbliżają się przecież rozgrywki klasy międzyokręgowej. **(pp)**

Dziś Memoriał

PRZYPOMINAMY sympatykom lekkiej atletyki, że dziś na stadionie AWF odbędzie się **Memoriał Stanisławy Walasiewiczówny.** Na starcie zobaczymy przedstawicieli 12 państw a program zawodów obejmuje 21 konkurencji. Początek o **godz. 16.**

Znowu osłabienie Cracovii?

Po siłę i wytrzymałość do Szklarskiej Poręby

PIŁKARKI ręczne zakończyły rozgrywki ligowe w maju, a już w pierwszych dniach września — rozpoczynają sezon 1989/90. Nowości? **W przepisach gry:** w drugiej połowie meczu, po utracie gola, zespół wznawia grę od swojej bramki a nie ze środka boiska. **W systemie rozgrywek:** I liga składać się będzie z dwóch grup po osiem drużyn — grupa „A" (tzw. ekstraklasa) i grupa „B" (I liga). Z jednej strony niby to zmniejszanie ilości drużyn w lidze, lecz — z drugiej strony — zwiększenie (nie zlikwidowano II ligi), wprowadza się zaś pompatyczne nazwy — ekstraklasa! — które po prostu śmieszą. Gra się systemem dwurundowym, po dwa mecze każdy z każdym w jednej i w drugiej rundzie (każda drużyna rozegrała łącznie po 28 meczów). **I jeszcze jedna nowość:** w najbliższym sezonie w grupie „A" I ligi będą mogły grać tylko zawodniczki które uzyskają tzw. licencje. W sierpniu zostaną przeprowadzone sprawdziany (w Krakowie 14 VIII), na które składają się: bieg szybkościowy (30 m) i wytrzymałościowy (300 m), rzut piłką normalną i lekarską i pięcioskok.

Jak do nadchodzącego sezonu przygotowuje się Cracovia, która w ostatnich pięciu latach należała do ścisłej czołówki I ligi (dwa tytuły mistrzowskie, dwa wicemistrzowskie i jedno trzecie miejsce)? Z tym pytaniem zwróciliśmy się do trenera zespołu, mgr. EDWARDA SURDYKI.

— *„Po krótkiej przerwie wakacyjnej, spotkaliśmy się na pierwszym treningu w Krakowie w poniedziałek, w dniach od 24 do 31 lipca zawodniczki będą zdobywać siłę i wytrzymałość podczas krótkiego zgrupowania w Szklarskiej Porębie, gdzie zajęcia odbywać się będą głównie w terenie. Następny obóz — od 3 do 13 sierpnia w Jarosławiu — poświęcony będzie zajęciom techniczno-taktycznym. Później treningi w hali Wawelu, w której — podobnie jak w poprzednich latach — rozgrywać będziemy mistrzowskie mecze. Pierwsze z Pogonią Szczecin, już 2 i 3 września. Niestety, będziemy grać w osłabionym składzie: prośby o zwolnienie przesłały do klubu Elżbieta Madej i Alicja Główczak, Lidia Siodiak stara się o wyjazd do któregoś z zagranicznych zespołów. Przed rokiem, z różnych powodów, zakończyło karierę lub przeszło do innych klubów dziewięć zawodniczek. Obecnie pozyskaliśmy tylko jedną, Barbarę Lappe z MKS-u Krakus. Trudno w ciągu dwóch lat wprowadzić do zespołu tyle nowych, brak po prostu rezerw. Dlatego też stoi przed nami trudne zadanie. To trzeba powiedzieć szczerze: w nadchodzącym sezonie będziemy walczyć o utrzymanie się w grupie „A" I ligi".*

Dziwi nas przede wszystkim postawa Alicji Główczak. Ta zawodniczka, było nie było reprezentantka Polski, chce przejść do II-ligowego zespołu z Tych. Przed rokiem też chciała zmienić barwy klubowe. Chyba łatwo odgadnąć, co się za tym kryje.

I jeszcze jedna sprawa: stypendia dla zawodniczek wzrosły ostatnio do 60 tys. zł (co to jest przy galopującej inflacji), lecz mają być wypłacane — z dotacji Komitetu do Spraw Młodzieży i Kultury Fizycznej — tylko do końca bieżącego roku. Od 1 stycznia 1990 r. kluby mają same wygospodarować fundusze na ten cel. Pytanie: jak poradzą sobie takie kluby, jak Cracovia, które nie mają oparcia o duże zakłady przemysłowe? — zadajemy dziś, i władzom Cracovii, i władzom Krakowa. Dziś już trzeba o tym poważnie pomyśleć! **(kas)**

Pogoń za Romanem

WITOLD ROMAN jest jednym z najbardziej utalentowanych siatkarzy młodego pokolenia. Z powodzeniem występował ostatnio w reprezentacji Polski. Nic więc dziwnego, że zarzucili na niego sieci działacze kilku I-ligowych klubów. Do rywalizacji o W. Romana stanął m. in. mistrz kraju, krakowski Hutnik, ale według najnowszych notowań największymi atutami dysponuje AZS Olsztyn. Okazuje się, że akademicy wcale nie są tacy biedni... **(sas)**

Złota Alicja

ZABIERZOWSKA szkoła łucznicza znów świętuje. Rywalizację juniorek podczas Ogólnopolskiej Spartakiady Młodzieży wygrała zawodniczka Kmity, **Alicja Nagły,** wynikiem 1 179 pkt.

Natomiast w spartakiadowym turnieju siatkarzy znakomicie wiedzie się **drużynie Hutnika,** która zakwalifikowała się do finału i w walce o złoty medal zmierzy się z **AZS Olsztyn.** Przypomnijmy, że w zmaganiach seniorów o prymat w kraju walczyły również te dwa kluby.

TELEGRAFICZNIE

SŁUPSK. Mimo porażki w ostatnim meczu z Bułgarkami 1:3 **polskie** siatkarki zajęły 1. miejsce w międzynarodowym turnieju, wyprzedzając Rumunię, Bułgarię, Francję i Węgry.

OLSZTYN. Trzeci etap kolarskiego wyścigu dookoła Polski zakończył się zwycięstwem **Zbigniewa Sprucha** (Trasa Zielona Góra), który odebrał Jackowi Bodykowi żółtą koszulkę lidera.

MOSKWA. 1 lipca słynny radziecki hokeista **Igor Łarionow** podpisał zawodowy kontrakt z zespołem NHL Vancouver Canucks, po czym wraz z żoną **Leną** i córeczką **Alenką** udał się do Soczi na urlop. W czasie nieobecności Łarionowa do jego moskiewskiego mieszkania dokonano włamania. Złodzieje wynieśli wszystkie cenne przedmioty i urządzenia. Hokeista zaapelował do włamywaczy, aby zwrócili mu chociaż kasetę wideo, na której nagrane były pierwsze samodzielne kroki maleńkiej Alenki.

OŚWIĘCIM. Uczestnicy **międzynarodowej sztafety pokoju „Paryż — Moskwa"** dotarli wczoraj na teren byłego hitlerowskiego obozu zagłady **„Auschwitz-Birkenau".**

PEZINOK Sławomir Łabuziński uplasował się na 2. pozycji w międzynarodowych zawodach w biegach na orientację o wielką nagrodę Słowacji. Triumfował Austriak **Manfred Gamauf.**

Lotek

EXPRESS LOTEK: 6, 14, 23, 35, 41

SUPER LOTEK: 11, 13, 15, 20, 27, 29, 40

DUŻY LOTEK płaci — I los.: za „6" 6.247.127 zł, za „5" po ok. 97.500 zł, za „4" po ok. 1.600 zł, za „3" po 128 zł ■ II los.: za „5" po ok. 125.500 zł, za „4" po ok. 3.400 zł, za „3" po 332 zł.

ZDĄŻYĆ PRZED ŚWITEM

ED PALEY

— Cieszę się — odrzekł Terry. Lecz słowa te skierował już do pleców tego na pozór śmiesznego człowieka, który odchodził, zgarniając kilku z zebranych i wydając mnóstwo rozporządzeń naraz.

— Czy jest tu ktoś, kto przyjął powtórne żądania terrorystów? Pierwsze już słyszałem. Pierwsze połączenie z góra mieliśmy o 4.30. Wszyscy wiemy, że mamy do czynienia z ugrupowaniem, które określa się mianem „Aniołów Śmierci". Moi ludzie zbierają wciąż wszelkie dane o nich. Mieli rozmawiać z nami po pół godzinie. Czy mamy taśmę z nagraniem?

— Tak jest — odpowiedział Mr Glovs podnosząc się z miejsca. — Oto ona.

Po włożeniu kasety do magnetofonu zapadła głęboka cisza Na tle szumu urządzeń klimatyzacyjnych, rozległy się słowa:

— Tutaj „Aniołowie Śmierci". Proszę przyjąć do wiadomości, w uzupełnieniu do poprzedniego komunikatu, że trwamy tu na górze w pobożnym skupieniu. Jesteśmy przygotowani na spotkanie z naszym Bogiem. Gdybyśmy musieli umrzeć, naszym grobem będzie cały ten gmach. Zrozumiano? Gdy już na dole nazbiera się tylu ważniaków, że będą oni mogli wysłuchać naszych życzeń, to oczekujemy na telefon. Macie czas do 7.00. Nie życzymy sobie żadnych sztuczek z klimatyzacją, ogrzewaniem, oświetleniem i w ogóle z energią. Mamy też doskonałe maski gazowe, gdyby przyszło wam do głowy rozpylenie tutaj jakiegoś świństwa Kilku z nas pije wodę z własnych zapasów. Nie ryzykujcie więc też żadnych środków odurzających czy trujących tą drogą. Mamy na razie świetne zaopatrzenie w żywność i nie oczekujemy od was aprowizacji. Jeżeli tylko odczujemy jakikolwiek skutek waszej pośredniej czy bezpośredniej działalności, to wystosujemy naszą odpowiedź. Mamy tu poza wszystkimi ładunkami wybuchowymi kilka przenośnych wyrzutni rakiet. Nie muszę was zapewniać, że celuje się stąd doskonale. W najgorszym nawet razie zdążymy odpalić kilka pocisków, nie mówiąc o wysadzeniu połowy tego budynku w powietrze. Nie wiem, czy rodziny zabitych darowałyby wam zbytnią gorliwość w działaniu. Do usłyszenia o 7.00.

Terry wcisnął klawisz i magnetofon przestał się kręcić.

— I co wy na to? — rzucił pytanie w przestrzeń gabinetu. Nikt nie śmiał zabrać głosu. Po długiej chwili Johan Gubstein odrzekł swoim gardłowym głosem:

— O 7.00 będę z nimi rozmawiał. Wszystko jest w rękach Boga, a nie ich. I pana oraz pana ludzi, panie Hogan. Nie znamy jeszcze warunków terrorystów. Weźmy się na razie wszyscy do roboty. Ja będę załatwiał najgorszą jej część, porozmawiam z burmistrzem, prasą i wszystkimi, którzy się na nas zwalą z pytaniami, a może nawet pretensjami. Wy róbcie swoje. Wydam polecenie, by cała ekipa pracowników wieżowca podporządkowała się waszym dyspozycjom.

Po tych słowach wszyscy zerwali się ze swoich miejsc. W gabinecie od kilku minut trwała już zresztą cicha krzątanina ludzi Oruna Glimpsaya, którzy montowali komputery, dodatkowe telefony i jakieś aparaty. Terry podniósł jedną ze słuchawek, spojrzał pytająco na Oruna, po czym uzyskawszy jego potakujące skinienie głowy wykręcił pierwszy numer z szeregu kilkunastu, których użył jeszcze tego ranka, przed godziną 7.00. Poczuł się on trochę raźniej, gdy udało mu się odszukać telefonicznie i połączyć w Singapurze z Tedem Hallem, kolegą ze studiów, świetnym cybernetykiem, specjalistą od tajnych, elektronicznych broni Pentagonu. Ucieszył się także, gdy uzyskał zapewnienie Monty Drawera, ongiś świetnego komandosa i alpinisty, dobrego kompana z wędrówek żeglarskich, zawodowego gracza na giełdzie, że przerwie on urlop na Barbados i przybędzie do Nowego Jorku o godzinie 12.00 w południe. Terry bardzo potrzebował ich rady i pomocy. Zadzwonił też do żony, do wydziału, oraz połączył się przy pomocy tajnego kodu ze specjalnymi służbami FBI, informując ich o sytuacji i prosząc o komplet informacji. Pośród kilku haseł i terminów, które wymagały sprawdzenia, znalazła się nazwa „Aniołów Śmierci". Reszta telefonów polegała na sprawdzeniu wydanych do tej pory rozporządzeń i kontroli systemu łączności. W trakcie siódmej czy ósmej z rzędu rozmowy, Terry otrzymał ogromną filiżankę parującej kawy. I dopiero w tym momencie poczuł on, że naprawdę rozpoczyna się nowy dzień.

Rozdział IV

Terry nie dopił jeszcze kawy, gdy w budynku rozpoczęła się nowa fala krzątaniny i ożywienia ruchu. Przybywali wszechstronnie wyszkoleni ludzie z oddziałów specjalnych do zwalczania terroryzmu. Policja odsunęła się ze swoimi ludźmi i wozami od budynku, rozmieszczając się tak, by nikogo niepożądanego nie dopuszczać w pobliże wieżowca, by jednak nie rzucać się w oczy.

(Dalszy ciąg nastąpi) (7)

GDZIE KIEDY

27 LIPCA — Czwartek, Julii, Natalii

TEATRY

Nieczynne

KINA

Kijów 16 Sztuka kochania (pol. l. 15), 18 Osaczona (USA l. 15), 20.15 Rybka zwana Wandą (ang. l. 18 — przedpremierowy) **Uciecha** 16 18 Wirujący seks (USA l. 15); 20 Podejrzany (USA l. 15 — przedpremierowy) **Warszawa** 16 Rambo I (USA l. 15) 18 Co lubią tygrysy (pol. l. 18) 20 Moonraker — James Bond (USA l. 15). **Wolność** 15.45 F/X (USA l. 18); 18 Ostatnia cesarzowa (chiń. l. 15) ; 20 Frantic (USA l. 15). **Iluzjon — Związkowiec** (ul. Grzegórzecka) 16, 18, 20 „08/15" (cz. III — RFN). **Wanda** 15.45 Interkosmos (USA l. 12); 18 Śmiercionośna ślicznotka (USA l. 18); 20 Betty (fr. l. 18 — film z pogr.). **Wrzos** (ul. Zamojskiego) 15.30 Elektroniczny morderca (USA l. 15) 17.30 Nieśmiertelny (ang. l. 15). 19.30 Bez litości (USA l. 18) **Świt** (os. Teatralne) 15.30 Kosmiczne jaja (USA l. 12); 17.30 Ostatni cesarz (ang. l. 15); 20.30 Bilitis (fr. l. 18 — film z pogr.). **Światowid** (Na Skarpie) 16 Rambo I (USA l. 15) 18 Unikinierzy (fr. l. 12) 20 Nocne gry (USA l. 18) **Mikro** (ul. Dzierżyńskiego) 16, 20.15 Rafferty i dziewczyny (USA l. 15); 18 Pluton (USA l. 18). **Kultura** (Rynek Gł. 27) 14, 18 Mistrzyni Wu-Dang (chiń. l. 15); 16 Gremliny rozrabiają (USA l. 12); 20 Nieoczekiwana zmiana miejsc (USA l. 15). **Tęcza** (ul. Praska) 17 Cudowne dziecko (pol.-kanad. b.o.); 18.45 Pechowiec (fr. l. 12)

TELEWIZJA

Program I

16.45 Program dnia
16.50 Poligon — wojskowy magazyn publicystyczny
17.15 Teleexpress
17.30 „Czterdziestolatek" — serial TP
18.35 Z wiatrem i pod wiatr — magazyn żeglarski
18.50 10 minut
19.00 Dobranoc: Cypisek, syn rozbójnika Rumcajsa
19.10 Teraz — tygodnik gospodarczy
19.30 Dziennik telewizyjny
20.05 „To nie dla ciebie przyjacielu" — film fab. prod. francuskiej. Reż. Eddy Matalon
21.25 Kroniki PAT
21.40 Pegaz
22.30 John Ballard — recital szwedzkiego piosenkarza
22.55 DT — echa dnia

Program II

17.55 Program dnia
18.00 Kronika (Kr.)
18.30 „Strachy na Lachy" — serial animowany prod. angielskiej
19.00 Magazyn „102"
19.30 „Świat roślin" (5) — „Róża — królowa kwiatów" — serial prod CSRS
20.00 Studio sport: Memoriał Stanisławy Walasiewiczówny — Kraków '89
21.00 Ekspress reporterów
21.30 Panorama dnia
21.45 „Warsztaty Michała" — recital Michała Urbaniaka z zespołem „Wallk Away"
22.45 Studio Teatralne Dwójki. Borys Hybner — „Concerto grosso". Reż. Peter Scherhaufer. Wyk.: Borys Hybner, Jerzy Knot — spektakl TV czechosłowackiej.
23.15 Komentarz dnia

RADIO

Program I

Wiadomości: 16, 18, 19, 20, 22, 23
14.05—16.00 Magazyn muzyczny „Rytm". 16.05 Muzyka i aktualności. 17.00 Pogwarki nie tylko o piosence. 17.30 Z bliska i z daleka. 17.50 Kto tak pięknie gra? 18.05 Problem dnia. 18.20 Interstudio '89 — Koncert dnia. 19.25 Kronika Spartakiady Młodzieży z Kielc. 19.35 Radio dzieciom: „Pożyczalscy pomszczeni". 20.07 Na marginesie wydarzeń 20.10 Odpowiedzi na listy. 20.15 Koncert życzeń. 20.40 W kilku taktach, w kilku słowach. 20.45 B. Hrabal — „Obsługiwałem angielskiego króla". 21.00 Komunikaty. 21.05 Kronika sportowa. 21.30 Turniej Orkiestr Radiowych. 22.05 Na różnych instrumentach. 22.15 Zapomniany kunszt wiolonistyczny 23.30 Jazzowe granie A. Jaroszewskiego. 23.55—24.00 Północ poetów.

Program II

Wiadomości: 21, 0.55.
15.00 Album operowy. 15.30 Nowości krajowej fonografii. 16.00—17.15 **Kraków na antenie.** 17.15 Dzieła, style, epoki. 18.15 John Hutton — „Herriott Street 29". 18.35 Reklama. 18.30 Wakacyjny klub stereo. 19.30 Wieczór w filharmonii — Odtworzenie koncertu muzyki flamenco z Filharmonii Narodowej. 21.05 Wieczorne refleksje. 21.10 Od ragtime'u do swinga. 21.20—1.00 Wieczór literacko - muzyczny. 21.27 Urszula Kazanecka - Krzyśkow — „Trzeźwy marzyciel". 22.00 Słuchajmy razem. 23.00 Wł. Terlecki — „Drabina Jakubowa". 24.00 Głosy, instrumenty, nastroje. 0.50 Miniatura literacka: „Mity hinduskie" 1.00 Koniec programu i hymn.

Program III

Wiadomości: 15, 16 17, 18, 22.05
15.05 Rock nie tylko po polsku. 15.40 Posłuchać warto. 16—19.00 **Zapraszamy do Trójki.** 19.00 Z Janowca — rep. 19.30 Złote lata bossa novy. 19.50 Andre Brink: „Sucha biała pora". 20.00 Studio nagrań. 20.45 Mir Caravane w Warszawie. 21.00 Fermata — mag. publ. muzycznej. 22.15 Blues wczoraj i dziś. 22.45 Mir Caravane w Warszawie. 23.00 Opera tygodnia: Umberto Giordano — „Fedora" 23.15 Miniatura poetycka. 23.50 Jan Wolkers — „Rachatłukum". 24.00—1.00 Między dniem a snem.

UWAGA!

Za zmiany w ostatniej chwili wprowadzone w programie teatrów, kin, radia i telewizji — redakcja nie bierze odpowiedzialności.

WYSTAWY

Wawel — komnaty (10—15). **Skarbiec i Zbrojownia** (10—15). **Muzeum Katedralne** (10—15). **Zamek i Muzeum w Pieskowej Skale** (10—15.30). **Muzeum Lenina,** Topolowa 5: Lenin w Polsce, Lenin w Paryżu (1908—1912) (9—16 wst. wol.), **ul. Królowej Jadwigi 41:** Rewolucyjna działalność Lenina na ziemi krakowskiej; Zwierzyniec przed I wojną światową (czw. niecz.). **Muzeum Historyczne** — Oddziały: **św. Jana 12:** Militaria i zegary (11—18). **Krzysztofory,** Rynek Gł. 35: Z dziejów i kultury Krakowa (11—18). **Franciszkańska 4:** Dawnych wspomnień czar (11—18). **Gołębia 4:** Oficyna introligatorska R. Jahody (czynna po zgłoszeniu tel. 22-53-98). **Muzeum Judaistyczne,** Szeroka 24 (9—15). **Wieża Ratuszowa,** Rynek Gł. (11—18). **Muzeum Teatralne,** Szpitalna 21: Z dziejów teatru krakowskiego; **Galeria teatralna:** Z dziejów opery i operetki (11—18). **Muzeum Narodowe** — Oddziały, **Sukiennice:** Galeria pol. mal. i rzeźby 1764—1900 (12—17.30). **Dom Matejki,** Floriańska 41: (czw. niecz.). **Szołayskich,** pl. Szczepański 9 (czw. niecz.). **Czartoryskich,** św. Jana 19 (czw. niecz.). **Nowy Gmach,** al. 3 Maja: Żydzi polscy (10—15.30). **Muzeum Stanisława Wyspiańskiego,** ul. Kanonicza 9 (12—17). **Archeologiczne,** Poselska 3: Starożytność i średn. Małopolski, Pradzieje N. Huty, Mumie egip. w świetle promieni X, Cypryjskie starożytności (14 - 18). **Kościół św. Wojciecha,** Rynek Gł.: Dzieje Rynku Krakowskiego (9—16). **Przyrodnicze,** Sławkowska 17 (10—13). **Etnograficzne,** Krakowska 46: Tradycyjna sztuka Afganistanu; pl. Wolnica 1: Polska kultura ludowa (10—15). **Pawilon Wystawowy,** pl. Szczepański 3a: Rzeźba A. Myjaka; Wyst. R. Cieślewicza (11—18). **Pałac Sztuki,** pl. Szczepański 4: Mal. Leszka Muszyńskiego (10—17). **Dworek J. Matejki w Krzesławicach,** ul. Kruczkowskiego 15 (10—17). **Muzeum Lotnictwa i Astronautyki,** Czyżyny (9—15). **Kopalnia Soli,** Wieliczka (niecz.). **Zamek Żupny,** Wieliczka: Kopalnia wielicka w dawnych wiekach (8.30—18). **Ośrodek Teatru Cricot 2,** Kanonicza 5 (11—14). **KDK,** Rynek Gł. 27: **Galeria pod Baranami:** Fotogramy K. Pollescha — zapis fotograficzny pracy T. Kantora nad spektaklem pt. „Nigdy tu nie powrócę"; **Galeria 2:** Wycinanki E. Majewskiej - Hernandez (14—18). **KMPiK,** Mały Rynek 4: Mal. D Westrych (13—18). **NCK, Galeria,** pl. Centralny: Wyst. fot. — Współczesny balet amerykański (10—18). **ŚOK,** Mikołajska 2: Inspiracje indiańskie w mal. Peru (12—18). **Galeria Krzysztofory,** ul. Szczepańska 2: Mal. T. Tyszkiewicz (11—17). **Galeria Akademii,** ul. Bracka 4: R. Cieślewicz — Ilustracje, okładki, druki (11—17) **Galeria ZPAF,** ul. św. Anny 3: Współczesna fotografia kanadyjska (10—18).

DYŻURY

Pogot. MO, tel. 997 **Straż Pożarna** 998 **Tel. Ochrony Środowiska** 21-33-64 (7—20) **Ośr. Inf. Inwalidów,** ul. 1 Maja 5, tel. 22-28-11 (pon. śr. 15—17) **Pomoc Drogowa PZMot.,** ul. Kawiory 3 tel. 37-55-75 (7—22). **Pogotowie techniczne „Polmozbyt"** al. Pokoju 81 tel. 48-00-84 (6—22) **Centrum Informacji Turystycznej,** Pawia 8 tel. 22-60-91 22-04-71 (8—16) **Inf. o usługach,** tel. 930 (codz.) **Tłumacze przysięgli,** ul. Friedleina 1/6 (8—15) tel. 34-37-77 wewn. 170

POGOTOWIE RATUNKOWE

Tylko wypadki i nagłe zachorowania Łazarza 14 wypadki te-

(Dokończenie na str. 5)