Cena 15 zł

Nr indeksu 35005
SL ISSN 0137-9011

echo KRAKOWA

ODZNACZONE ZŁOTĄ ODZNAKĄ M. KRAKOWA
ROK XLII PISMO POPOŁUDNIOWE Nr 116 (12671)

Kraków, środa 15 czerwca 1988 r.

KANDYDAT z mojej dzielnicy źle wypadł w telewizji. Trema, brak obycia przed kamerami. Nie szkodzi. Za dużo widzieliśmy już złotoustych, pewnych siebie w telewizji, których jedyną troską było to czy pięknie przemawiali i czy ładnie wyglądali na ekranie telewizora.

Do rad kandyduje wielu ludzi nowych. Brak im jeszcze pewności siebie, kiedy występują publicznie. Ale to nie znaczy, że brak im doświadczenia życiowego. Zresztą działania w nowych warunkach, przy większych uprawnieniach rad, będą się uczyć wszyscy radni. Czasem człowiek nie obciążony dawnymi przyzwyczajeniami szybciej przystosowuje się do nowej sytuacji.

ANDRZEJ MAGDOŃ

TAK wygląda Miss Moskwy, którą została absolwentka jednej z moskiewskich szkół, niespełna 17-letnia Maria Kalinina. Nagrodą dla najpiękniejszej jest ufundowana przez biuro młodzieżowej turystyki międzynarodowej „Sputnik" podróż po krajach basenu Morza Śródziemnego. Konkurs „Moskiewska Piękność-88" sponsorowało wiele firm zagranicznych. Radziecko-zachodnioniemieckie przedsiębiorstwo „Burda Moden" podpisało z Marią Kalininą roczny kontrakt reklamowy. CAF — AP

Było to 15 czerwca

◆ **W 1948 r.** ukazał się pierwszy numer dziennika **„Renmin Ribao"**, będącego organem KC KP Chin.

◆ **W 1938 r.** pod wpływem depresji spowodowanej konfiskatą jego dzieł przez hitlerowców w wieku 58 lat popełnił samobójstwo **Ernst Ludwig Kirchner**, malarz i grafik, jeden z głównych przedstawicieli niemieckiego ekspresjonizmu, współzałożyciel grupy Die Brücke.

◆ **W 1558 r.** zmarł w Krakowie w wieku 49 lat **Piotr Boratyński**, kasztelan bełski, znany polityk i znakomity mówca sejmowy, jeden z przywódców stronnictwa egzekucyjnego, sekretarz króla Zygmunta Augusta; cieszył się wielką popularnością wśród szlachty.

◆ **W 1378 r.** odbyły się zaręczyny (albo nawet ślub) 8-letniego Wilhelma Habsburskiego (późniejszego księcia Styrii i Karyntii) z 4-letnią córką króla polskiego Ludwika Węgierskiego. Małżeństwo nigdy nie zostało skonsumowane, kiedy bowiem Wilhelm wyprawił się w 1385 r. do Krakowa po Jadwigę, został zmuszony przez panów małopolskich do wycofania się. (l-k)

Programy adresowane do młodych

PRZEWODNICZĄCY ZK ZSMP Jerzy Adamik, oraz ppłk **Tadeusz Jarosz** i płk **Jan Maliborski** z 6 Pomorskiej Brygady Powietrzno-Desantowej uczestniczyli wczoraj w zebraniu z wyborcami w „Hydrokopie". Wszyscy trzej kandydują do Rady Narodowej m. Krakowa z okręgów wyborczych w Krowodrzy. Tak się złożyło, że wszyscy za sprawę najpilniejszą uznali rozwiązywanie problemów młodzieży.

T. Jarosz przedstawił wizję swej pracy w komisji oświaty.

(Dokończenie na str. 2)

Dziś godz. 17–19 tel. 22-89-87

DZIŚ przy naszym redakcyjnym telefonie **22-89-87** będziemy gościć kandydatkę na radną do Rady Narodowej Miasta Krakowa z dzielnicy Krowodrza — **KRYSTYNĘ GRABANIĘ** — nauczycielkę, dyrektorkę Szkoły Podstawowej nr 107. Będzie przyjmowała uwagi i pytania Czytelników związane z przyszłą działalnością w Radzie Narodowej.

Zapraszamy do telefonu 22-89-87 w godzinach 17—19.

✲

W DNIACH 16 i 17 czerwca w siedzibach komitetów osiedlowych w godz. 10.00—18.00 dyżurować będą kandydaci na radnych. **„Nie znasz — przyjdź — porozmawiaj".**

Krakowska „Noc Poetów"

Taka noc zdarza się tylko raz w roku

TRUDNO sobie wyobrazić Dni Krakowa bez „Nocy Poetów". Impreza ta ma swój niepowtarzalny urok. W tym roku — w najbliższą sobotę 18 bm. o godz. 22 przy pomniku Adama Mickiewicza na Rynku Głównym spotkają się więc znów miłośnicy poetyckiego słowa.

Swój udział potwierdzili już m. in.: **Łucja Danielewska, Nikos Chadzinikolau** i **Marek Obarski** z Poznania, **Ewa Filipczuk** z Łodzi, **Jan Górec-Rosiński** i **Dariusz T. Lebioda** z Bydgoszczy. Z Warszawy przyjadą: **Rena Marciniak** i **Tadeusz Chudy**. Natomiast z Olsztyna oczekujemy na **Jerzego Adama Sokołowskiego**, zaś z Czeskiego Cieszyna na **Wilhelma Przeczka**. Będzie też czytać swe wiersze gość z NRD — poetka **Uta Mauersberger** z Lipska, której dwa utwory zamieściło ostatnio „Życie Literackie".

Nie sposób już wymienić wszystkich poetów z Krakowa którzy miłośnikom poezji recytować będą swoje najnowsze utwory w tę sobotnią noc, lecz już wiadomo, iż będzie nestor krakowskich

(Dokończenie na str. 2)

Uchwała VII Plenum KC PZPR

Najpilniejsze zadanie: walka z inflacją i o lepszy rynek

Zmiany personalne w najwyższych władzach partii

WCZORAJ zakończyło się w Warszawie VII plenarne posiedzenie Komitetu Centralnego PZPR. W drugim dniu obrad kontynuowano dyskusję nad referatem Biura Politycznego **„Zadania partii w dalszym pogłębianiu reform gospodarczych i politycznych oraz promocji kadr"** W dwudniowej dyskusji plenarnej głos zabrało 38 mówców, m. in. **Eugeniusz Pustówka**, członek KC, dyrektor Kombinatu Metalurgicznego Huta im. Lenina w Krakowie, który mówił o konkretnych osiągnięciach Kombinatu w warunkach reformy gospodarczej, a także uwarunkowaniach rozwoju zakładu. Nawiązał do ostatnich wydarzeń w Hucie mówiąc, że płynące z nich wnioski powinny służyć budowie stabilnej przyszłości hutnictwa. Obecnie HiL realizuje swe zadania planowe i nadrabia zaległości.

Przemówienie wygłosił prezes Rady Ministrów **Zbigniew Messner**. Mówił o tym, jak nadzwyczajne pełnomocnictwa dla rządu będą wykorzystywane na tle aktualnych i przyszłych procesów społecznych i gospodarczych. Nadzwyczajne uprawnienia — podkreślił — wynikają nie z potrzeby przestawienia

(Dokończenie na str. 2)

JUTRO pogoda w rejonie Krakowa kształtować się będzie pod wpływem klina wyżowego. Zachmurzenie małe i umiarkowane. Temp. min. nocą 8, maks. dniem 20 st. C. Wiatr słaby i umiarkowany z kier. wsch. i płn. Dziś rano wilgotność powietrza wynosiła 92 proc.

ZE ŚWIATA

WE WTOREK uroczystości milenijne chrztu Rusi rozpoczęły się w trzech historycznych ośrodkach rosyjskiego prawosławia — w Kijowie, Leningradzie i Władimirze. Podczas pobytu w Kijowie prymas Polski odprawił mszę w kościele pod wezwaniem Podniesienia św. Krzyża.

PAPIEŻ Jan Paweł II przyjął we wtorek na audiencji dalajlamę, zwierzchnika Kościoła Lamaickiego w Tybecie, przebywającego na emigracji w Indiach.

PO RAZ pierwszy w Rydze oficjalnie obchodzono 47. rocznicę masowych deportacji z Łotwy osób różnej narodowości, które padły ofiarą stalinowskiej samowoli. Odbyły się manifestacje. Przed pomnikiem Wolności, w parku Komunardów i na cmentarzu złożono kwiaty.

SZEF personelu Białego Domu, Howard Baker podał się do dymisji z powodów osobistych. Na jego miejsce powołany zostanie jego dotychczasowy zastępca, 44-letni Kenneth Berstein.

NA POSIEDZENIU prezydium Krajowej Rady Węgierskich Związków Zawodowych przewodniczący KRZZ Sandor Gaspar i jej sekretarz generalny Tibor Baranyai przekazali wnioski o przejście na emeryturę.

PZU zadrży w posadach?...

„Westa" w Krakowie

„WESTA" zawitała do Krakowa. Ta rzymska bogini, opiekunka domowego ogniska, która stała się patronką Spółdzielczego Zakładu Ubezpieczeń z siedzibą w Łodzi, przełamała ponad 40-letni monopol PZU także w naszym mieście.

Właśnie dziś pośrednicy krakowskiego oddziału nowej firmy ubezpieczeniowej ruszyli w teren zawierając pierwsze umowy. Dyrektor krakowskiego przedstawicielstwa „Westy" **Tadeusz Szumlański** mówi, że podstawą założenia konkurencyjnego wobec PZU zakładu jest poprawa jakości usług, rozszerzenie ich zakresu oraz przyspieszenie wypłat odszkodowań.

„U nas pośrednik jest zarazem likwidatorem — mówi dyr. Szumlański — *to przyspiesza czas wypłatu odszkodowania oraz umożliwia znaczne zmniejszenie zatrudnienia. Dzięki temu jesteśmy w stanie oferować znacznie niższe składki niż PZU".*

Przykładowo ubezpieczając mieszkanie na sumę 1 mln zł

(Dokończenie na str. 2)

PODCZAS gdy inni wkuwali wiedzę, Agnieszka Babiuch czytała... dla przyjemności. Wstęp do XII LO ma już zapewniony. Jako wyróżniająca się uczennica, nagrodzona dyplomem kuratora, jest zwolniona z egzaminu. (kk)

Fot. Jacek Bednarczyk

Delegacja RAI Uno przybyła na rozmowy

ZAPOWIADALIŚMY informowanie o przebiegu kolejnych negocjacji na temat możliwości odbierania w Krakowie włoskiego programu telewizyjnego sieci RAI Uno. I oto do naszego miasta przybyła delegacja kierownictwa sieci RAI Uno, a wraz z nią przedstawiciele polskiego resortu łączności. Dziś oglądają nadajnik na Chorągwicy i ośrodek TV na Krzemionkach. Jutro prowadzone będą rozmowy w Wojewódzkim Urzędzie Telekomunikacji **(es)**

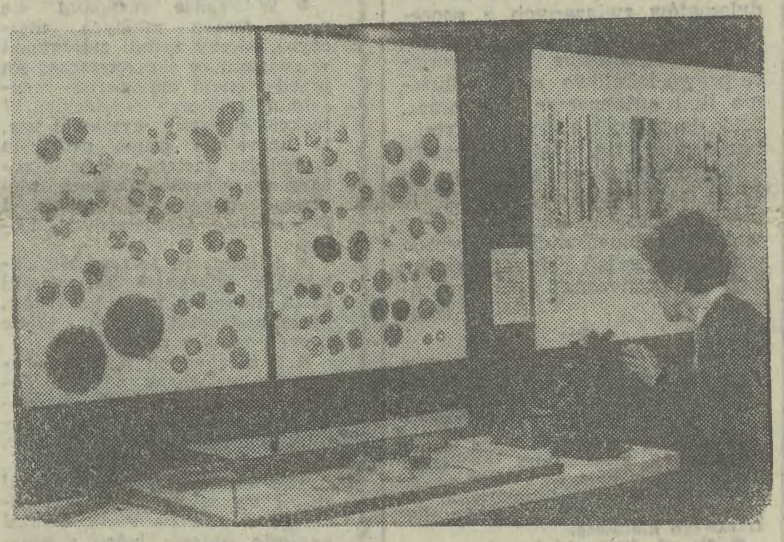

„PIERWSI rolnicy w Pleszowie" — to tytuł otwartej w Muzeum Archeologicznym wystawy bilansującej 13 lat prac badawczych, prowadzonych przez Nowohucki Oddział Muzeum Archeologicznego, na terenie Pleszowa odkrywających początki neolitycznego osadnictwa. Archeolodzy połączyli swe wysiłki z paleobotanikami i geografami. Dzisiaj z wystawą zapoznają się uczestnicy Międzynarodowego Kongresu INQUA obradującego w PAN na temat wpływu człowieka na zmiany w środowisku.

Na zdjęciu: paleobotanik dr **Irena Gluza** z Muzeum Archeologicznego demonstrująca pyłki roślin odkryte na stanowisku w Pleszowie. (jr)

Fot. Jadwiga Rubiś

DZISIAJ RANO AGENCJE DONIOSŁY

PARYŻ (PAP). Supergwiazda muzyki pop, Michael Jackson najprawdopodobniej przestanie lubić Francuzów. Odwołano zaplanowany na 23 czerwca koncert Jacksona w Lyonie, a tak samo będzie prawdopodobnie w Montpellier, gdyż nikt nie chce kupować biletów.

✲

PARYŻ (PAP). Prezydent Francji, Fr. Mitterrand oświadczył, że zamierza powierzyć zadanie utworzenia nowego gabinetu obecnemu premierowi Michelowi Rocardowi.

✲

WASZYNGTON (PAP). Prezydent Reagan oświadczył dziennikarzom, że administracja USA rozważa możliwość wznowienia pomocy wojskowej dla nikaraguańskich contras.

Egzaminy do szkół średnich

Wczoraj z języka polskiego dzisiaj — z matematyki

TRWAJĄ egzaminy wstępne do szkół średnich. Na początek był sprawdzian z języka polskiego. Po pytania w zalakowanych kopertach dyrektorzy szkół stawili się w Kuratorium punktualnie o szóstej. O godz. 8 znane już były tematy: I. **Czy „Pan Tadeusz" Adama Mickiewicza winien być lekturą obowiązkową w klasie VIII? Uzasadnij swój sąd w oparciu o analizę tekstu.** II. **Pokój najwyższą wartością ludzkości. Czego uczy i przed czym ostrzega literatura związana z okresem okupacji?** III. **Tego pisarza i ten jego utwór lubię najbardziej.**

Czy to trudne tematy? Dyrektor X LO Roman Szatko: *„Raczej nie, uczniów też nie zaskoczyły, egzaminy odbywały się w spokojnej atmosferze".* Dyrektor V LO Mieczysław Stefanów: *„Były trudniejsze niż w roku ubiegłym, zwłaszcza temat I".* Uczniowie zdający do XII LO: *„Nie były zbyt trudne, w zasadzie każdy mógł któryś wybrać i poradzić sobie z nim bez większych problemów. Większość*

(Dokończenie na str. 2)

Od czwartku, 16 czerwca
w kinie „Kijów"
— o godz. 15.45 i 18

Eddie Murphy

w sensacyjnej komedii USA

„Złote dziecko"

— o godz. 20.30
amerykański „gigant" kosmiczny

„Star Trek IV — powrót na Ziemię"

Przedsprzedaż biletów w „Filmotechnice"

Ostre pogotowie policyjne przed meczem Anglia — Holandia

DZIŚ na stadionie w Düsseldorfie kolejny mecz piłkarskich Mistrzostw Europy, specyficzny z uwagi na ostry stan pogotowia, w jaki postawione zostały siły policyjne RFN. Grać będą zespoły **Anglii i Holandii** mające kibiców, którzy zyskali sobie najgorszą opinię ze wszystkich futbolowych fanów naszego kontynentu. 30 tysięcy biletów wstępu kupili Holendrzy, 6 tysięcy Anglicy. Są więc w zdecydowanej mniejszości. Ale są to przeważnie młodzi ludzie, którzy swym zachowaniem budzą strach i oburzenie.

Już po meczu Irlandia — Anglia wywołali oni w Stuttgarcie wiele awantur. Wielu odesłano do domu, 30 aresztowano (na zdjęciu). Angielskie władze bardzo prestiżowo traktują postawę swych kibiców w RFN. Zależy od tego m. in. start zespołów wyspiarskich w europejskich rozgrywkach pucharowych. Brytyjski minister sportu zaapelował do zachodnioniemieckiej policji, by była bezwzględna w tępieniu chuligaństwa.

Policja w Düsseldorfie została postawiona w stan pogotowia. Od wczesnych godzin rannych ulice miasta patrolują wzmocnione siły porządkowe. Na mecz sprzedano 65 tys. biletów. Policja będzie sprawdzała karty wstępu już daleko przed bramami stadionu. Kibice obu zespołów będą siedzieli daleko od siebie. Czy to wszystko pomoże?

W drugim dzisiejszym pojedynku ekipa **ZSRR** zmierzy się w Hanowerze z **Irlandią**.

CAF — Reuter

UWAŻNI czytelnicy gazet pamiętają zapewne szczupłą dziewczynę o nazwisku Patrycja Hearst, córkę amerykańskiego miliardera, z którą przed laty los obszedł się dość okrutnie. Porwana przez terrorystów z organizacji o nazwie „Symbionese Liberation Army" 4 lutego 1974 r. w Berkeley w Kalifornii, gdzie studiowała, przez dłuższy czas była trzymana w szafie, bita, faszerowana narkotykami, gwałcona i poddawana „ideologicznemu praniu mózgu", a wreszcie zmuszona do udziału w napadzie na bank. Wmówiono jej, że w ten sposób będzie mogła zmazać winy swych bogatych rodziców a przy okazji uratować własne życie, jako że „armia" przygotowywała rzekomo rewolucję w czasie której biedni mieli rozprawić się ze wszystkimi bogaczami. Ujęta z bronią w ręku została skazana na 7 lat więzienia. Dzięki pozycji ojca odsiedziała tylko 2 lata. W więzieniu zakochała się w pilnującym ją policjancie Bernardzie Shaw. Wyszła za niego za mąż jeszcze podczas odbywania kary. Małżeństwo zmieniło ją nie do poznania. Przytyła urodziła córeczkę, a następnie syna. Państwo Shaw mieszkają w San Francisco, żyjąc w dostatku, choć bez przesadnego luksusu, jaki mógłby zapewnić córce majątek tatusia magnata prasowego. Ta niezwykła historia posłużyła za kanwę filmu pt. „Patty Hearst", który miał swą premierę na festiwalu w Cannes. W postać Patrycji (na zdj. z prawej) wcieliła się w filmie Paula Scheadera angielska aktorka Natasha Richardson (z lewej). Film rozczarował wprawdzie krytyków, ale może spodoba się widzom. (l-k)

Fot. PARIS MATCH

TRWAJĄ 60. MTP. Wczoraj podpisano pierwsze, duże kontrakty eksportowo-importowe. Do ZSRR wyeksportujemy np. w najbliższych 2 latach urządzenia techniki komputerowej o wartości 345 mln rubli, a także obrabiarki skrawające i maszyny do przeróbki plastycznej metali za ponad 117 mln rubli.

TRZECIA część produkowanych w Polsce towarów nie odpowiada normom. Wobec braku równowagi rynkowej dopuszcza się je jednak do sprzedaży. Jak poinformowano wczoraj na konferencji prasowej, zorganizowanej przez Federację Konsumentów, ok. 2/3 skupowanego w Polsce mleka uznaje się za tzw. bezklasowe.

Z KRAJU

ZBLIŻAJĄ się do końca zajęcia lekcyjne. 24 bm. uroczyste zakończenie roku szkolnego. Od 25 czerwca początek wakacji, które trwać będą do 31 sierpnia. 1 września inauguracja nowego roku szkolnego 1988/89.

W WARSZAWIE zarejestrowano notarialnie 14 bm. „Polski Dom Aukcyjny" — pierwszą spółkę powołaną dla promocji polskiej kultury, historii i nauki za granicą.

JEDEN z najwybitniejszych reżyserów kina światowego, Bernardo Bertolucci — przybędzie w końcu czerwca do Warszawy na zaproszenie DKF „Kwant", by zaprezentować swój najnowszy film „Ostatni cesarz".

W WARSZAWIE 14 bm. odbył się pogrzeb zmarłego w wieku 56 lat historyka, prof. Jana Tomickiego, wybitnego historyka dziejów najnowszych.

„Noc Poetów"

(Dokończenie ze str. 1)

poetów — **Jan Bolesław Ożóg.** Wśród poetek zobaczymy najprawdopodobniej: **Teresę Truszkowską, Elżbietę Zechenter-Spławińską, Beatę Szymańską, Krystynę Szlagę i Annę Kajtochową.** Swe wiersze czytać też będą — jak nas poinformowali organizatorzy tej imprezy — m. in.: **Jerzy Harasymowicz, Tadeusz Śliwiak, Marek Sołtysik, Andrzej Kaliszewski Jerzy Michał Czarnecki, Adam Ryszard Fajfer, Stanisław Franczak, Wit Jaworski, Wojciech Kawiński, Bogusław Sławomir Kunda, Jerzy Piątkowski, Stanisław Stabro, Andrzej Szuba i Andrzej Warzecha.**

Wystąpią też młodzi poeci z Krakowskiego Klubu Literackiego działającego przy ZLP, który prowadzi Jerzy Harasymowicz. Usłyszymy wiersze: **Magdy Bereźnickiej, Anny Wojnarskiej, Andrzeja Puka, Andrzeja Piekarza i Jerzego Fronczka.**

Krakowską „Noc Poetów" prowadzić będzie pierwszy pomysłodawca tej imprezy — red. **Andrzej Urbańczyk**, a uświetni ją występ **Andrzeja Sikorowskiego** i „Grupy pod Budą". **(za)**

co słychać

BADANIA seksuologów kubańskich ujawniły, że niemal 70 proc. chłopców w wieku 12—16 lat miało już stosunki seksualne, natomiast aż 72 proc. dziewcząt w tym samym wieku nie posiadało najmniejszej nawet wiedzy z zakresu wychowania seksualnego.

19 CZERWCA

(Dokończenie ze str. 1)

Mówił o konieczności dofinansowania oświaty tak, by mogła realizować program nie tylko dydaktyczny, lecz również — co, jego, doświadczonego w pracy z młodymi żołnierzami szczególnie interesuje — wychowawczy. *„Trzeba pomóc młodzieży w szukaniu autorytetów"* — stwierdził.

J. Maliborski za najważniejsze zadanie uznał stworzenie warunków integracji krakowskiej młodzieży. Chciałby doprowadzić do utworzenia szeroko dostępnej bazy rekreacyjno-wypoczynkowej i szukać sojuszników dla idei otworzenia młodzieży wszystkich obiektów sportowych w soboty i niedziele. Chciałby zaproponować młodym wzięcie współodpowiedzialności za Kraków i umożliwienie im konkretnych działań w akcji rewaloryzacji czy codziennym dbaniu o czystość i porządek: *„Młodych nikt nie chce słuchać, a przecież od nich można się wiele nauczyć i można z nimi wiele zrobić"*.

J. Adamik na pierwszym miejscu swego programu postawił starania o tereny pod budownictwo dla młodych rodzin (w tym i budownictwo patronackie ZSMP) oraz wychowanie ekologiczne młodzieży. Gdyby został radnym, chciałby stworzyć możliwość, aby to właśnie młodzi torowali drogę ekologicznemu myśleniu w swoich zakładach pracy. **(es)**

JEST młody, energiczny. Był już radnym w DRN w Krowodrzy, a obecnie startuje do Rady Narodowej m. Krakowa. **Wacław Stechnij**, zast. dyrektora Krakowskiego Przedsiębiorstwa Turystycznego „Wawel Tourist", na wczorajszym dyżurze odebrał kilka telefonów. Rozbieżność tematów kierowana do kandydata na radnego była bardzo duża. Od dylematów związanych z procedurą głosowania, przez brak waty, ligniny, fatalnie funkcjonujące prawo lokalowe, po przedłużenie linii autobusowej 143 oraz... brak damskiej bielizny osobistej... biustonoszy, fig. Jako przyszły radny dyrektor ma zamiar na co dzień zajmować się ekonomiką, czyli zdobywaniem pieniędzy, walczyć z biurokracją, a przede wszystkim zająć się rozwojem bazy i turystycznej infrastruktury. **(dag)**

OBAJ trzydziestoletni, obaj mają dwójkę dzieci, są młodzi i energiczni. Kandydują na jeden mandat do Rady Narodowej m. Krakowa w Okręgu Wyborczym nr 7.

Czesław Cieplik jest kierownikiem laboratorium ochrony wibroakustycznej w HiL. Chce kontynuować to, co radni rozpoczęli w ubiegłej kadencji: *„Sprawą najważniejszą jest ochrona środowiska, są programy, ale brakuje konsekwencji w ich realizacji. Gdy mnie wybierzecie* — mówi — *zajmę się także sportem, turystyką i problemami młodzieży. Chcę zadbać o ład i estetykę miasta. Buduje się nowe osiedla — pustynie, bez komunikacji, obiektów sportowych, sklepów. Trzeba bardziej perspektywicznie myśleć o budownictwie, pozyskiwaniu nowych terenów. Chcę to wszystko zmienić. Jestem młody i pragnę występować w interesie młodych"*.

Jana Skałkę zastaliśmy na budowie przy rondzie Czyżyńskim prowadzonej przez KBM Nowa Huta: *„Jestem budowlańcem, mistrzem, znam swój fach i chciałbym, żeby budowano szybciej, lepiej, sprawniej. Uważam, że wiele fabryk domów jest nie wykorzystanych, trzeba zrobić ich przegląd. Należy dopuścić ludzi młodych do budowania, szerzej rozwinąć budownictwo patronackie. Nowe osiedla powinny powstawać razem z boiskami sportowymi, żłobkami, szkołami, domami handlowymi. Stawiam na ludzi uczciwych, otwartych. Ja' wyborów nie przegram. Jeżeli nie zostanę radnym, to i tak moje cele będę realizować w ZSMP, w organizacjach społecznych, gdzie działam"*. **(kk)**

KRONIKA WYPADKÓW

● **Wczoraj w Krakowskiem wydarzyło się 7 niegroźnych wypadków drogowych, w których 8 osób odniosło obrażenia ciała. Odnotowano też 6 kolizji oraz ujawniono jednego nietrzeźwego kierowcę.**

● **Na ul. Kijowskiej podczas wyprzedzania autobusu MPK motocyklista potrącił 75-letniego Stanisława W., który przechodził jezdnię w miejscu nie oznakowanym. Pieszy doznał urazów głowy i innych obrażeń.**

● **Na ul. Warszawskiej kierujący „skodą" potrącił 7-letnią Magdalenę T. (zam. przy ul. Długiej), która doznała ogólnych obrażeń.**

● **W wyniku zderzenia „fiata 126p" z „żukiem" w Zabierzowie, obrażeń ciała doznali mieszkańcy Krzeszowic — Krystyna, Mirosław i Mateusz N.** **(mk)**

VII Plenum Komitetu Centralnego PZPR

(Dokończenie ze str. 1)

zwrotnic, lecz z konieczności przyspieszenia zmian w kierunku ustalonym i zaplanowanym w zasadach reformy gospodarczej.

Sprawom treści i sposobów porozumiewania się Polaków poświęcił swoje wystąpienie sekretarz generalny RK PRON, **Stanisław Ciosek.** Poszukujemy konsekwentnie szerszych płaszczyzn i form porozumienia, zróżnicowanie bowiem społeczeństwa polskiego jest głębsze, niż znajduje to wyraz w obecnym składzie naszego ruchu. Poszukiwania — stwierdził — winny doprowadzić do znalezienia wspólnej platformy dla tej części sił społecznych, które stojąc poza PRON-em uznają konstytucyjne zasady. Właściwy Polsce pluralizm życia społecznego pozwala uruchomić nie wykorzystane jeszcze zasoby myśli i energii.

Przy jednym głosie wstrzymującym się przyjęto **uchwałę VII Plenum KC PZPR „W sprawie zadań partii w kontynuowaniu reform gospodarki i państwa oraz w polityce kadrowej".** Komitet Centralny potwierdza w uchwale polityczną wolę kontynuowania socjalistycznej odnowy we wszystkich dziedzinach życia naszego kraju, wskazuje na potrzebę pełnej konsekwencji, skutecznej realizacji uchwały X Zjazdu i kolejnych posiedzeń plenarnych KC, które skonkretyzowały i rozwinęły obecne zadania na drodze reform państwa, gospodarki i samej partii. (Tekst uchwały zostanie opublikowany w terminie późniejszym).

W CZĘŚCI poświęconej sprawom organizacyjnym I sekretarz KC PZPR poinformował, że w związku z przewidywanym przejściem do innej pracy społecznej lub państwowej złożyli rezygnacje: **Marian Woźniak** z funkcji członka Biura Politycznego i sekretarza KC; **Włodzimierz Mokrzyszczak** z funkcji członka Biura Politycznego KC; **Stanisław Bejger** z funkcji zast. członka Biura Politycznego KC; **Józef Baryła** z funkcji sekretarza KC; **Tadeusz Porębski** i **Stanisław Ciosek** z funkcji sekretarzy KC. W głosowaniu jawnym Komitet Centralny przyjął te rezygnacje.

W imieniu Biura Politycznego **Wojciech Jaruzelski** przedstawił następnie propozycje zmian w kierownictwie partii.

W głosowaniu tajnym (głosowało 205 członków KC) Komitet Centralny wybrał: na członka KC, sekretarza KC i członka BP KC **Władysława Bakę** (185 głosów); członka Biura Politycznego KC **Mariana Orzechowskiego** na sekretarza KC (185 głosów); na zastępcę członka Biura Politycznego KC PZPR **Stanisława Cioska** (185 głosów); na członka Sekretariatu KC PZPR **Bogusława Kołodziejczaka** (177 głosów).

Komitet Centralny przyjął również rezygnację **Henryka Bednarskiego** z przewodnictwa Komisji Ideologicznej KC PZPR. Funkcję tę oraz przewodnictwo komisji przygotowawczej III Ogólnopartyjnej Konferencji Teoretyczno-Ideologicznej Plenum powierzyło **Marianowi Orzechowskiemu.**

Na zakończenie obrad przemówienie wygłosił **Wojciech Jaruzelski** stwierdzając m. in.: **Uchwały Plenum określają precyzyjnie stojące przed nami zadania. Można je ująć krótko, wręcz hasłowo:**

▲ ścisły związek wysokiej efektywności gospodarczej i szeroko rozumianej sprawiedliwości społecznej głównym celem naszych działań;

▲ dziś najpilniejsze to walka z inflacją, o lepszy rynek, o równowagę gospodarczą;

▲ postęp naukowo-techniczny dźwignią rozwoju;

▲ partia w awangardzie procesu odnowy;

▲ więcej zaufania do ludzi to więcej zaufania do partii;

▲ socjalizm bliski młodzieży;

▲ więcej demokracji więcej dyscypliny;

▲ kadry najlepsze to rzeczywiście najlepsze;

▲ silne rady narodowe prawdziwym gospodarzem — za takimi radami będziemy głosować! **(PAP)**

Egzaminy wstępne

(Dokończenie ze str. 1)

z nas zdecydowała się na temat II".

Egzamin obejmował także pytania z gramatyki. Dzisiaj zdający rozwiązują trzy zadania z matematyki i to bez możliwości wyboru. W kolejne dni — egzaminy poprawkowe i ustne. Każdy egzamin jest punktowany, co sumuje się później z punktami za świadectwo. Szkolne komisje ustalają limity punktów decydujące o przyjęciu uczniów do szkoły. Dowiedzą się o tym z wywieszonych list 21 czerwca o godzinie 10. W X LO było 233 kandydatów na 180 miejsc, w V LO — 253 na 150. **(kk)**

„Westa" w Krakowie

(Dokończenie ze str 1)

płacić trzeba w „Weście" 4 tys. zł czyli o prawie tysiąc mniej niż w PZU. Nie ma żadnych ograniczeń co do zakresu i wysokości ubezpieczenia — słyszymy. Wprowadzamy także ubezpieczenia, których dotąd nie było; nawet cechy osobowe związane z wykonywaniem zawodu (piłkarz — nogi, śpiewak — głos) można u nas ubezpieczyć.

W „Weście" ubezpieczyć się mogą osoby fizyczne, jednostki gospodarki nieuspołecznionej oraz organizacje spółdzielcze. Zawierać można wszelkie ubezpieczenia oprócz ustawowych, zastrzeżonych wyłącznie dla PZU — takich jak np. komunikacyjne. Chociaż i na tym polu „Westa" zamierza walczyć o klienta — wprowadzając formy asekuracji łączącej w sobie ubezpieczenie wyposażenia dodatkowego oraz ubezpieczenie samochodu do wartości wolnorynkowej.

Przy ubezpieczeniach na życie „Westa" nie wprowadza bariery wieku, reguluje tę sprawę za pomocą składki. Jest również możliwość zawarcia indywidualnie ubezpieczenia rodzinnego na życie — dotąd np. dla rzemieślników niedostępnego.

„Westa" w Krakowie nie ma jeszcze lokalu — w przeciwieństwie do oddziału łódzkiego, który otrzymał od miasta dwa piękne lokale — jest niemalże bezdomny. **(suł)**

z dalekopisu

● W Pradze rozpoczął się proces trzech młodych mężczyzn, którzy zostali zatrzymani w związku ze zbeszczeszczeniem przed rokiem cmentarza — mauzoleum żołnierzy radzieckich. W trakcie śledztwa wyszło na jaw, iż uzbrojona grupa usiłowała wykolejać pociągi, wzniecać pożary w różnych obiektach, rozkradać mienie państwowe i propagować faszystowską ideologię.

● **Kilkunastu terrorystów sikhijskich wtargnęło do wioski Chak Bahmini koło Amritsaru, gdzie zastrzelili 9 osób. Wiele innych zostało rannych.**

● Z nieznanych przyczyn runął do jeziora w pobliżu Monachium amerykański śmigłowiec wojskowy. Jednego z pilotów uratowała załoga jachtu, drugiego nie znaleziono.

● **Mały samolot pasażerski rozbił się w pobliżu argentyńskiego miasta La Plata. 8 ludzi poniosło śmierć; jeden z pasażerów przeżył i z ciężkimi obrażeniami został umieszczony w szpitalu.**

● W zakładach wytwarzających nitroglicerynę w północnej Walii nastąpiła eksplozja. 2 osoby zginęły, kilka jest rannych. Zniszczony został budynek fabryki.

● **W Bangladeszu zatonęła przeciążona łódź rybacka. Śmierć poniosło ok. 100 osób. Łódź przewróciła się w kanale koło portu w Chittagongu.**

● W Bejrucie Zachodnim 6 uzbrojonych osobników uprowadziło 3 dzieci libańskiego biznesmena Zuheira Arissasa.

● **13 osób poniosło śmierć w wyniku wielkiej burzy, która przeszła nad stolicą Turcji. Większość z nich, to ofiary porażeń prądem elektrycznym po zerwaniu linii wysokiego napięcia. Ok. 550 domów zalała woda, wiele zawaliło się.**

● Pewna kobieta urodziła w szpitalu w Teheranie bliźniaki syjamskie oraz normalne dziecko. Bliźniaki zmarły, natomiast stan zdrowia trzeciego dziecka jest dobry.

● **W czasie obławy prowadzonej przez żołnierzy izraelskich w wiosce Abwejn koło Ramallahu na okupowanym przez Izrael zachodnim brzegu Jordanu zginął 42-letni Palestyńczyk. Został trafiony w głowę kulą karabinową.**

● Przy akompaniamencie głuchego grzmotu i drgań tektonicznych w pobliżu algierskiego miasta Chlef powstała wielka, 280-metrowa niecka. Stale pogłębiające się zapadlisko pochłonęło już kawał szosy, wielką połać gruntów ornych oraz system nawadniający.

● **9 osób zostało zabitych i 6 rannych w wyniku zderzenia się 2 autobusów w Turcji, 550 km od Ankary.**

Minister J. Urban w Interpressie

■ Żądania rejestracji NZS-u ■ Wydzierżawimy zachodnie samoloty ■ Paszport dla Lecha Wałęsy

INFORMACJĄ, że minister spraw zagranicznych Marian Orzechowski wręczył we wtorek przedstawicielom państw KBWE oświadczenie rządu PRL w sprawie planu Jaruzelskiego, rozpoczął 14 bm. rzecznik rządu, minister Jerzy Urban cotygodniową konferencję dla dziennikarzy zagranicznych i krajowych. Następnie rzecznik omówił dokonania podjęte w ramach reformy gospodarczej. A oto niektóre pytania:

— W wypowiedzi generała Jaruzelskiego podczas Plenum pojawiły się dwie wzmianki. Pierwsza — o możliwości konferencji okrągłego stołu, w której braliby udział członkowie organizacji już istniejących, a także mających powstać. Druga — o powołaniu stałej komisji ds. cen i przychodów. Czy mógłby pan rozwinąć te wątki? (Associated Press)

— Na pewno ta idea zmierza do poszerzenia i zinstytucjonalizowania dialogu. Trudno mi jednak powiedzieć, kiedy zostanie zrealizowana. Można się domyślać, że szybko.

— Czy wizyta kanclerza RFN, H. Kohla w Polsce staje się niepewna w świetle jego ostatnich wypowiedzi? (PAP dla zagranicy)

— Obie strony, to znaczy rząd RFN i władze polskie stoją na stanowisku, że wizyta kanclerza Kohla musi być dobrze przygotowana, mieć solidne podstawy, rokować istotne rezultaty. Termin wizyty jest sprawą otwartą.

— Ostatnio rzecznik praw obywatelskich, prof. E. Łętowska wydała opinię, w której twierdzi, iż władze Warszawy popełniły wykroczenie, zakazując legalizacji partii PPS, nie wskazując przy tym żadnej prawnej podstawy. Czy ta wypowiedź została zarejestrowana przez władze państwowe i czy ma pan coś do powiedzenia na ten temat? (Reuter)

— Nie podzielamy opinii pani profesor Łętowskiej. W Polsce działają trzy partie polityczne, działają także liczne stronnictwa i stowarzyszenia, często spełniające rolę polityczną. Istnieją w Polsce grupki osób — mamy tego świadomość — dążące do założenia partii politycznych, traktujemy jednak takie próby jako powoływanie stowarzyszeń, stąd też stosujemy tam prawo o stowarzyszeniach.

— Jak pan ocenia wizytę premiera Messnera w Chinach? (Radio Polonia)

— Jako wizytę bardzo korzystną. Obie strony podkreśliły znaczenie, jakie dla współpracy polsko-chińskiej ma wznowienie stosunków między PZPR a KPCh. Wyrazem tych dobrych stosunków jest ponowne zaproszenie generała Jaruzelskiego do Chin.

— Jakie kryteria rząd przyjmie w ocenie wyborów. Kiedy okażą się sukcesem? (Reuter)

— Rząd wyraża nadzieję, że frekwencja wyborcza będzie wysoka. A jeśli w głosowaniu weźmie udział większość uprawnionych, to fakt ten ocenimy pozytywnie.

— Państwo nie daje sobie rady z problemami szkolnictwa. Niektórzy rodzice chcą sami zapłacić za naukę własnych dzieci. Dlaczego to jest niemożliwe? (Financial Times)

— Nie jest prawdą, że państwo nie spełnia swoich powinności oświatowych. Przeczy temu duży odsetek uczących się w naszym kraju. Zastrzeżenia mogą budzić warunki kształcenia, poziom niektórych szkół, ale to inna sprawa.

— Pojawiają się od pewnego czasu żądania rejestracji Niezależnego Zrzeszenia Studentów. Co może pan powiedzieć na ten temat? (PAP dla zagranicy)

— Wydaje mi się to nieprawdopodobne, wręcz niemożliwe. NZS był w 1981 r. organizacją polityczną, skrajną w swoim profilu. Zasłynął m. in. sparaliżowaniem jesienią 1981 r. życia szkół wyższych niemal w całym kraju, długotrwałym strajkiem okupacyjnym. Nieliczni studenci, którzy dziś, nie pamiętając o tych wydarzeniach, sięgają po nazwę NZS-u, nie wspierają tym ani skutecznie, ani rozumnie swoich dążeń do zdemokratyzowania samorządności i rozszerzenia możliwości organizowania się studentów oraz ich wpływu na życie szkół wyższych. Władze państwowe sprzyjają rozszerzaniu samorządności i roli samorządów studenckich w uczelniach. Pojawiła się i będzie konkretyzowana idea parlamentów akademickich. Jednym słowem — dążenia demokratyzacyjne objawiane przez studentów tak, skrajności polityczne — nie.

— Czy to prawda, że Polska zamierza zakupić kilka samolotów pasażerskich zachodniej produkcji? (Życie Warszawy)

— Nie, nie jesteśmy aż tak zamożni. Wchodzi natomiast w grę dzierżawa samolotów produkcji zachodniej.

— AFP podała, że rzecznik MSZ poinformował, iż Lech Wałęsa nie uzyska paszportu na wyjazd do Szwajcarii? (Kurier Polski)

W MSZ wystosowano odpowiedź do pana Lecha Wałęsy, że Ministerstwo to nie jest kompetentne w tej sprawie. Nie ma żadnego uzasadnienia, aby uznać podróż zagraniczną, o której mowa, za wyjazd służbowy, a tym bardziej o charakterze dyplomatycznym. Organami właściwymi do wydawania paszportów na wyjazdy prywatne są Biura Paszportów w miejscu zamieszkania. Mogę też dodać, że gdyby Lech Wałęsa miał zamiar odbyć podróż prywatną, wypoczynkową czy turystyczną, to mam podstawy mniemać, że nie napotkałby przeszkód w uzyskaniu paszportu.

ROMAN MAZUR
(Interpress)

Zmarła Maria Biliżanka-Bielińska

CAŁE życie poświęciła krakowskiemu teatrowi i krakowskiej młodzieży: już w 1927 r. (miała wówczas 24 lata), prowadziła scenę dziecięcą przy Teatrze im. Słowackiego. Po wojnie założyła i prowadziła teatralną „Wesołą Gromadkę" i „Radiową Gromadkę". Kierowała Teatrem Młodego Widza, potem Teatrem „Rozmaitości" (dziś — „Bagatela"). Za swą działalność była wielokrotnie odznaczana: m. in. Krzyżem Oficerskim i Kawalerskim OOP, Złotym Krzyżem Zasługi i przyznanym przez dzieci Orderem Uśmiechu.

Była nie tylko reżyserem i animatorem życia teatralnego, ale także doskonałym pedagogiem, kochającym najmłodszych, pragnącym zarazić wychowanków miłością do teatru, nauczyć rozumienia go i — tworzenia. Wielka jest rzesza tych, którzy niegdyś pod jej fachową opieką uczyli się elementarza teatralnego. Niemała ich część to dziś znani aktorzy. A na pewno wszyscy, którzy się z nią zetknęli, pokochali teatr na zawsze.

Pogrzeb Marii Biliżanki odbędzie się w czwartek, 16 czerwca o godz. 13.30 na cmentarzu Rakowickim.

Ogłoszenia Ekspresowe

POSZUKUJĘ garażu. Tel. 55-22-49. — Oferty 25333 „Prasa" Kraków, Wiślna 2.

PRZYJMĘ pracownika do zakładu kamieniarsko-budowlanego Kraków — Zana 6, tel 11-88-57, wieczorem.

POKÓJ do wynajęcia. Korzeniowskiego 5. g-26506

PRZYCZEPĘ N 410 b — sprzedam. — Tel. 12-54-56. g-26541

SPRZEDAM do F - 125 p: blachę kompletną z drzwiami, wnętrze kompletne, osprzęt do karoserii, wiązki elektryczne, szyby, uszkodzoną karoserię. Tel. 11-37-21, 16—22. g-25631

ANTENY RTV instaluję — Szymański — tel. 66-17-85. g-25754

TAKSÓWKARZ Poloneza, który w piątek 3 I 1988 w godzinach wieczornych z placu Szczepańskiego dowoził klienta do Prokocimia, proszony jest o podanie adresu i ewentualny zwrot pozostawionych rzeczy za wysoką nagrodą Tel. 55-56-65.

RENCISTĘ ze znajomością malowania szyldów – zatrudni pracownia. — Kraków, os. Słoneczne 11, tel. 44-34-64.

MALARZY — przyjmę. Tel. 66-91-51 po 16.

BONY PeKaO, uprawnienia Baltony, wyroby złote – sprzedam. — Oferty 24332 „Prasa" Kraków, Wiślna 2.

SPRZEDAM Żuka „blaszaka", stan bardzo dobry, mały przebieg. Maria Posek, Węgrzce 156, 32-087 Zielonki.

PRACOWNIA złotnicza przyjmie — ucznia, pracownika. Skała, Rynek 8, środy, czwartki. g-25625

FIATA 126 p — zamienię na Poloneza lub sprzedam. Odbiór Polmozbyt — koniec czerwca. Oferty 25888 „Prasa" Kraków, Wiślna 2.

WZMACNIACZ Elektron 100 U — Echo 2 A, gitarę solową Samba, basową Baston — sprzedam. Krzysztof Chojnacki, Siedlec 29, k/Bochni.

SPRZEDAM działkę 8-arową, k/Mszany Dolnej. Tel. 78-26-11, wewn 85, 19—21. g-25906

WYNAJMĘ mieszkanie kobiecie samotnej – za pomoc i opiekę nad starszą panią – na wsi Tel. 76-38-75.

SPRZEDAM UAZ 469 B 1979, po remoncie kapitalnym blacharki lub zamienię na Fiata 126. Oglądać parking, pl. Biskupi. – Oferty 25866 „Prasa" Kraków, Wiślna 2.

ZAKŁAD instalacyjny — Marian Szczypczyk, ul. Skotnicka 87 — zatrudni 2 rencistów lub emerytów monterów. g-25326

M-3 — superkomfortowe, ciemna kuchnia, os. Azory – zamienię na garsonierę w Nowej Hucie. Tel. 12-62-98.

KUCHENKĘ gazową oraz pralkę automatyczną, nowa, produkcji NRD — sprzedam. Tel. 22-29-45, 11—21. g-25624

SPRZEDAM silnik Skody MS 24, wał nominalny, tuleje nowe. Tel. 12-4?-72.

ODTWARZACZ Otake video — sprzedam. Tel. 47-04-42. g-25818

POZOSTAŁE ogłoszenia ekspresowe zamieszczamy dziś na str. 3.

Z głębokim żalem zawiadamiamy, że w dniu 8 czerwca 1988 r. zmarła w wieku 85 lat

MARIA BILIŻANKA-BIELIŃSKA

twórca i kierownik powołanego do życia w 1945 r. Teatru „Wesoła Gromadka", kierownik artystyczny Teatru „Młodego Widza" w latach 1949—57, długoletni kierownik artystyczny i dyrektor Teatru Rozmaitości — obecnie Bagatela, odznaczona Krzyżem Oficerskim i Krzyżem Kawalerskim Orderu Odrodzenia Polski, Honorową Odznaką Przyjaciela Dzieci i szeregiem odznaczeń resortowych i nagród państwowych.

Odprowadzenie Zmarłej z Domu Przedpogrzebowego na cmentarzu Rakowickim w Krakowie nastąpi w czwartek 16 czerwca o godz. 13.30.

DYREKCJA, POP PZPR, ZASP, ZW. ZAWODOWY ORAZ ZESPÓŁ TEATRU BAGATELA

Ogłoszenia ekspresowe

KUPIĘ piec c. o. Mora. Tel. 66-31-00, po 17. g-25769

ZASTAVĘ 1100, 1980 — sprzedam — Tel. 37-78-85, 11—19. g-25767

ZX SPECTRUM z osprzętem — sprzedam. Tel. 37-78-85, 11—19. g-25768

PRZYJMĘ zlecenia na telefon 47-01-96, po 15. g-25766

SPRZEDAM ciągnik S 18, kontsrukcji własnej, niedokończony. Tel. 47-01-96, po 15. g-25765

WYPOSAŻENIE gabinetu dentystycznego, dywan, meble pokojowe — sprzedam. Kraków, tel. 12-01-48. g-25760

DO 126 p nowy silnik, skrzynię biegów, zawieszenie — sprzedam. Tel. 78-17-71, po 20. g-25753

OBRĄCZKI — sprzedam Tel. 37-77-18 g-25751

SPRZEDAM kuchnię mikrofalową. — Tel. 43-53-96, wieczorem. g-25650

ELEKTRON 280 Di, nowy — tanio sprzedam. Tel. 12-42-95. g-25771

WAWRZEŃ Grzegorz, zam. Proszowice, Partyzantów 33/12, zgubił legitymację studencką wydaną przez AM w Krakowie. g-25711

SZUKAM wykonawcy elewacji domu. Tel. 76-38-13. g-25710

PILNIE kupię małą lodówkę. Tel. 55-46-00, wewn. 153. g-25709

AUTO — USŁUGA, zatrudni od zaraz pracownika do konserwacji samochodów. Tel. 66-97-95 g-25708

ATARI 800 XL — sprzedam. — Tel. 66-96-15. g-25802

SKAWINA! Małą gastronomię oddam w dzierżawę. Tel. 76-15-72, wieczorem. g-25801

MURARZY, tynkarzy, pomocników — przyjmiemy. Tel. 37-39-23, 16—19. g125749

TŁUMACZ z łaciny — potrzebny. — Oferty 25639 „Prasa" Kraków, Wiślna 2.

126 P — po wypadku lub do remontu — kupię. Tel. 43-61-05. g-25643

PRZYJMĘ wspólnika do małej gastronomii. Oferty 25648 „Prasa" Kraków, Wiślna 2.

ZAMIENIĘ 2 pokoje, kuchnia, 50 m², ul. Karłowicza — na mniejsze. Oferty 25886 „Prasa" Kraków, Wiślna 2.

WYNAJMĘ pokój uczącej się. — Tel. 47-44-21, po 19. g-25681

PRZYJMĘ do pracy na stoisko (słodycze). Warunki bardzo dobre. Tel. 12-95-91, po 20.30. g-25877

POSZUKUJĘ kawalerki na rok. Może być bez umeblowania. Czynsz płatny z góry. Oferty 25875 „Prasa" Kraków, Wiślna 2.

STAWIARZ Renata, 29 Listopada 48 A — zgubiła legitymację studencką — wydaną przez AE w Krakowie. g-25918

KUPIĘ karoserię Wartburga 353. Tel. grzecznościowy 22-76-64, po południu. g-25907

BMW 1600, na części, namiot dwuosobowy, kolekcję „resorowców" — sprzedam. Tel. 46-10-75. g-25797

TELEWIZOR kolorowy, nowy, radziecki — sprzedam. — Tel. 55-38-66, wewn. 445. g-25794

TELEWIZOR kolorowy, zachodni — sprzedam. Tel. 34-09-59. g-25860

KOZŁÓWEK! 2-pokojowe, ciemna kuchnia, 35 m², I p — zamienię na większe. Tel. 55-99-86. g-25830

ZAGINĘŁA suczka czarna z białą krawatką „Szpic" Zmartwieni właściciele czekają Tel. 11-06-00 g-25621

CHORZÓW! Pięciopokojowe, 110 m² zamienię na Kraków. Kraków — tel 66-54-23. g-25194

TVC — polski, nowy — sprzedam. — Tel. 48-13-91. g-25143

SPRZEDAM komplet wypoczynkowy (tapicerka brązowa), maszynę do szycia Naumman, gabinetową, NRD. Tel. 12-44-97. g-25815

SPRZEDAM wtryskarkę T 4 Oferty 25725 „Prasa" Kraków, Wiślna 2.

KIOSK nadający się na każdą działalność handlową, gastronomiczną — sprzedam. Tel. 12-04-04 g-25701

SPRZEDAM tanio Trabanta 601, 1972. Centrum A 6/62. g-25700

POSZUKUJĘ samodzielnego mieszkania. — Tel. 22-52-49 g-25778

STUDENCKIE, bezdzietne małżeństwo — poszukuje niewielkiego mieszkania od zaraz na rok — Oferty 25777 „Prasa" Kraków, Wiślna 2.

LOKAL na ciche rzemiosło lub magazyn — odstąpię. Płaszowska 24. g-25775

RUBIN 714 — sprzedam Tel. 47-05-67, po 17. g-25714

SPRZEDAM nadwozie Skody 105 L. — Oferty 25718 „Prasa" Kraków, Wiślna 2.

TV Videoton, magnetowid Sanyo — sprzedam. Tel. 43-44-35. g-25719

APARAT do nurkowania „Junga" — sprzedam. Tel. 43-54-04. g-25772

WYNAJMĘ pokój pracującej. — Tel 11-62-09 g-25724

TV czarno-biały — sprzedam — Tel. 55-11-75. g-25401

KIOSK warzywa — owoce — sprzedam. Tel 66-17-30. g-25405

GARAŻU całorocznego, chętnie ogrzewanego, na Olszy — poszukuję. Tel. 12-13-40. g-25406

126 P, 1982 do 1985, stan obojętny — kupię. Tel. 11-14-09 g-25340

SAMOTNY — poszukuje pokoju. — Oferty 25341 „Prasa" Kraków, Wiślna 2.

ELEKTRON, nowy — sprzedam. Tel 11-54-80, wieczorem. g-25342

PRZYCZEPĘ towarową N 410, telewizor Neptun 150 — sprzedam. — Tel 43-40-77. g-25739

PRALKĘ półautomat, NRD — sprzedam. Tel. 12-37-34.

SPRZEDAM łańcuszek 18 karat — kostka 8 g lub 5 g. Żegocina, tel 40. g-25733

125 P, 1976, częściowo do remontu — sprzedam Świerczek, Cikowice 93 — k/Bochni. g-25730

POSZUKUJĘ lokalu na działalność użytkową. Oferty 25688 „Prasa" Kraków, Wiślna 2.

FOSZTY dębowe — sprzedam. Tel 76-35-95 g-25687

MAŁE gospodarstwo rolne — sprzedam. Myślenice, tel. 224-91.

HELIOS, nowy — sprzedam. — Tel. 55-52-84. g-25670

PRZYJMĘ pomoc domową — bardzo dobre warunki. Tel 12-49-05. g-2566

HELIOS — sprzedam. Tel. 22-75-27. g-25683

3-POKOJOWE — do wynajęcia. Tel. 47-43-88. g-25694

SPRZEDAM Fiata 126 (karoseria rozbita), 1975 Kraków, Podgórki Tynieckie 112 g-25397

POSIADAM Stara Furgon, zamykanego. Oczekuję propozycji. — Oferty 25396 „Prasa" Kraków, Wiślna 2.

TVC Elektron, nowy — sprzedam. — Tel. 78-18-63 g-25394

SPRZEDAM 4 opony 155 SR 14. Tel 33-43-97, po 16. g-25304

TRABANT combi, nadwozie ubrojone do remontu — sprzedam. — Tel. 66-92-38, wieczorem. g-25322

DO wynajęcia M-4, z możliwością kupna. Oferty 25230 „Prasa" Kraków, Wiślna 2.

SPRZEDAM Skodę RTO — wywrotka Koszyce, tel. 149, woj. kieleckie. g-25235

SPRZEDAM 126 p FL, nowy — Tel. 11-95-28 g-25237

WIEŻĘ dużą, polską — sprzedam. — Tel 12-07-93, po 18. g25285

SPRZEDAM 126 p, 1986 Tel. 43-37-10. g-25365

RUBIN — tanio, pilnie sprzedam. — Tel 12-77-27. g-25370

SPRZEDAM suknię ślubną — wzrost 165 — Tel. 44-00-97. g-25396

POSZUKUJĘ garażu. Oferty 25919 „Prasa" Kraków, Wiślna 2.

126 P — 1981 — sprzedam. — Tel. 37-98-80 g-25745

POSZUKUJĘ lokalu na produkcję drzewną. Oferty 25790 „Prasa" Kraków, Wiślna 2.

TVC 20 cali, nowy, japoński — sprzedam Tel. 34-44-08. g-25783

SKRZYNIĘ biegów do Poloneza — kupię — Oferty 25781 „Prasa" Kraków, Wiślna 2.

PIĘTRO domu (3 pokoje, kuchnia) — komfortowe — sprzedam. Oferty 25872 „Prasa" Kraków, Wiślna 2.

TV Witiaz kolorowy, nowy — sprzedam. Tel. 66-83-95 g-25669

SPRZEDAM magnetowid Hitachi. — Tel. 37-56-28, po 17. g-25865

POD Szyndzielnią — sprzedam działki budowlane, uzbrojone. Bielsko — Biała, Bednarska 15. g-25863

VIDEO Otake, nowe — sprzedam. — Tel. 34-09-59. g-25859

MIESZKANIE superkomfortowe — umeblowane — do wynajęcia. Oferty 25853 „Prasa" Kraków, Wiślna 2

DZIAŁKĘ budowlaną, okolice Balic Szczyglic — kupię. Tel 34-45-75. g-25847

SAMOCHÓD Star 23, skrzyniowy — sprzedam. Nowy Bieżanów, Telimeny 15/63 g-25823

POSZUKUJĘ udziałowców kapitałowych Oferty 25808 „Prasa" Kraków, Wiślna 2

ZAKŁAD mechaniczny — zatrudni tokarzy — ślusarza rencistę — Ul. Ojcowska 7 g-25807

KEMPING angielski — sprzedam — Tel 55-36-60, po 20 g-25809

GRUNDIG super color 26 cali zdalnie sterowany — sprzedam. — Tel. 44-34-00. g-25814

ELEKTRON 382 — sprzedam — Tel. 22-00-94. g-25804

SPRZEDAM segment „Wiking". Tel 12-81-87 g-25707

PRZEDSIĘBIORSTWO zagraniczne — „Achtie" w Zabierzowie — ul. Krakowska 143 A — zatrudni szwaczki. — Dojazd autobusem MPK nr 208.

TRANSPORT kamienia z woj. opolskiego, wrocławskiego i jeleniogórskiego — zlecimy solidnemu przewoźnikowi. Ceny umowne od przewozu 1 t. Konieczne wystawienie rachunku. Informacje — zgłoszenia: Kraków, tel. 21-08-74 g-25911

PUSTAKI żużlobetonowe, połówki — wysoka jakość, krótkie terminy odbioru. — Informacje: Lesiak — tel. 21-08-74 g-25915

SPÓŁKA z o. o. — j. g. u. podnajmie na warunkach umownych dwa pomieszczenia w centrum Krakowa na działalność biurową — Oferty K-6072 „Prasa" Kraków, Wiślna 2.

M-2 — Mistrzejowice, I p. — sprzedam — Oferty 25363 „Prasa" Kraków, Wiślna 2

RABKA — wczasy dla dzieci. Tel 76-902, kierunkowy 0-187. g-25372

PAWILON gastronomiczny, w centrum Krakowa — sprzedam. — Tel. 66-49-76, po 19. g-25385

ZATRUDNIĘ od zaraz solidnych malarzy Tel. 55-59-55. g-25403

PRZEDSIĘBIORSTWO zagraniczne — przyjmie do pracy szyjące odzież skórzaną Wysokie zarobki, dowóz do zakładu produkcyjnego i możliwość umieszczenia dziecka w przedszkolu. Oferty 25332 „Prasa" Kraków, Wiślna 2.

CUDZOZIEMIEC — poszukuje mieszkania w centrum, na lipiec i sierpień. — Oferty 25328 „Prasa" Kraków, Wiślna 2.

CEGŁĘ, deski, belki, okna, drzwi — sprzedam. Kraków, Grzegórzecka 22.

Informacja dla mieszkańców Krowodrzy

Okręgowe Listy Wyborcze do RN miasta Krakowa

— DLA OKRĘGU NR 21

1. **BULANDA-CISAK ANNA**	lat 49, nauczycielka, dyrektor VII Liceum Ogólnokształcącego, zam. Kraków
2. **LONGA WŁADYSŁAW**	lat 57, inżynier hutnik, profesor Akademii Górniczo-Hutniczej, kierownik Zakładu Termodynamiki i Procesów Odlewniczych zam. Kraków
1. **DRABIK DANUTA**	lat 58, technik hotelarz, zastępca kierownika recepcji w Hotelu „Orbis-Holiday Inn", zam. Kraków
2. **KALISZEWSKA WANDA**	lat 57 specjalista w Chrześcijańskim Stowarzyszeniu Społecznym, Oddział Wojewódzki, zam. Kraków
3. **ZAGÓRNY JÓZEF**	lat 59, elektryk, rencista, zam Kraków
1. **BĘBEN ARTUR**	lat 58, inżynier górnik, profesor Akademii Górniczo-Hutniczej, kierownik Zakładu Konstrukcji i Eksploatacji Maszyn i Urządzeń Odkrywkowych zam Kraków
2. **ŁĘDZKI ANDRZEJ**	lat 43, inżynier metalurg, adiunkt Akademii Górniczo-Hutniczej, zam. Kraków
1. **ŚLIZOWSKI KAZIMIERZ**	lat 59, inżynier górnik, dyrektor Zrzeszenia Przedsiębiorstw Kopalnictwa Surowców Chemicznych i Mineralnych, zam. Kraków
2 **ŚNIECHOWSKI ROMAN**	lat 64, inżynier mechanik, kierownik zakładu w Instytucie Obróbki Skrawaniem, zam Kraków
1. **JACEK KRZYSZTOF**	lat 30, inżynier rolnik, prowadzi własne gospodarstwo rolne, zam. Kraków
2. **TRZCIŃSKA WIESŁAWA**	lat 30, filolog-romanista, kierownik Wydziału Sportu w Radzie Okręgowej ZSP, zam. Kraków
3. **WIKTOR RYSZARD**	lat 27, student Akademii Rolniczej, zam Kraków

— DLA OKRĘGU NR 22

1. **BORKOWSKI ROBERT**	lat 29, politolog, asystent w Instytucie Nauk Społecznych Akademii Górniczo-Hutniczej, zam. Kraków
2. **LECHOWICZ WŁODZIMIERZ**	lat 56, technik ekonomista, kierownik sekcji w Fundacji Ochrony Zabytków w Niegoszowicach, zam Kraków
3. **MATOGA JÓZEF**	lat 45, technik ekonomista, kierownik działu w Zakładach Produkcji Chemicznych „INCO", zam. Kraków
1. **BAJKOWSKA URSZULA**	lat 55, inżynier rolnik, wiceprezes Wojewódzkiego Związku Spółdzielni Mleczarskich, zam. Kraków
2. **LELITO EUGENIUSZ**	lat 53, inż. rolnik, ekonomista, gł. specjalista w Zespole Planowania Regionalnego Komisji Planowania przy Radzie Ministrów z siedzibą w Krakowie, zam. Kraków
3. **ZIOBRO EDWARD**	lat 50 inżynier rolnik, adiunkt Akademii Rolniczej, zam. Kraków
1. **MAMAK PIOTR**	lat 51, inżynier mechanik, dyrektor Ośrodka Badawczo-Rozwojowego „CeBeA", zam. Kraków
2. **STOKOWSKI KRZYSZTOF**	lat 34, elektronik, główny konstruktor w Krakowskiej Fabryce Aparatury Pomiarowej „MERA-KFAP" zam. Kraków
3. **ZIOŁO ZBIGNIEW**	lat 53, geograf, docent Wyższej Szkoły Pedagogicznej, dyrektor Centralnego Ośrodka Metodycznego Studiów Nauczycielskich, zam. Kraków
1. **MORAWIEC ELŻBIETA**	lat 29, technik ekonomista, samodzielny referent w Instytucie Fizyki Jądrowej, zam Kraków
2 **NIZIOŁEK MARIAN**	lat 50, prawnik, dyrektor Biblioteki Głównej Wyższej Szkoły Pedagogicznej zam. Kraków
3. **ŚWIĄTKOWSKI ANDRZEJ**	lat 44, prawnik, profesor Uniwersytetu Jagiellońskiego, zam. Kraków

— DLA OKRĘGU NR 23

1. **JAROSZ TADEUSZ**	lat 40, ppłk, żołnierz zawodowy, zam. Kraków
2. **MALIBORSKI JAN**	lat 47, płk, żołnierz zawodowy, zam. Kraków
1. **DUDZIK ZDZISŁAW**	lat 65, dziennikarz emeryt, zam. Kraków
2 **MARKOWSKI ADAM**	lat 47, polonista, kierownik sekcji w Akademii Ekonomicznej, zam Kraków
3. **MIECUGOW BRUNO**	lat 61, dziennikarz, redaktor w Redakcji „Dziennik Polski", zam. Kraków
1. **BŁYSZCZUK KAZIMIERZ**	lat 68, żołnierz zawodowy, emeryt, zam. Kraków
2. **ŻUKIEWICZ JÓZEFA**	lat 47, nauczycielka, dyrektor Zakładu Rehabilitacji Zawodowej Niewidomych, zam Kraków
1 **DYBAŁ JÓZEF**	lat 57 żołnierz zawodowy, emeryt, zam Kraków
2. **STECHNIJ WACŁAW**	lat 35, nauczyciel, zastępca dyrektora Krakowskiego Przedsiębiorstwa Turystycznego „Wawel-Tourist", zam. Kraków

— DLA OKRĘGU NR 24

1. **ADAMIK JERZY**	lat 33, nauczyciel, przewodniczący Zarządu Krakowskiego ZSMP, zam. Kraków
2. **PŁYWACZ MIECZYSŁAW**	lat 31, technik elektryk, starszy kontroler jakości w Wytwórni Sprzętu Komunikacyjnego, zam Kraków
1. **JASIŃSKI KRZYSZTOF**	lat 45, reżyser, dyrektor Teatru „STU", zam. Kraków
2. **KREJCZA JAN**	lat 65, nauczyciel, wiceprezes Towarzystwa „Polonia", zam. Kraków
3. **ZAGÓL BOGDAN**	lat 27, mechanik, szlifierz w Wytwórni Sprzętu Komunikacyjnego, zam. Kraków
1. **BRZEZIŃSKI EUGENIUSZ**	lat 49, inżynier chemik dyrektor Zakładu Produkcji Chemicznych „INCO", zam. Kraków
2. **HIRO WIESŁAW**	lat 37, technik zaopatrzeniowiec w Zakładzie Produkcji Chemicznych „INCO", zam. Kraków
3 **JELONKIEWICZ JANINA**	lat 60, technik rolnik, kierownik sklepu Gminnej Spółdzielni „Samopomoc Chłopska" Proszowice, zam Proszowice
1. **GRABANIA KRYSTYNA**	lat 47, nauczycielka, dyrektor Szkoły Podstawowej nr 107, zam. Kraków
2. **STASZEWSKI ROMAN**	lat 47, inżynier górnik, adiunkt Akademii Górniczo-Hutniczej, zam Kraków
3. **ZIELIŃSKI RYSZARD**	lat 53, lekarz płk, żołnierz zawodowy, zam. Kraków

— DLA OKRĘGU NR 25

1. **ENDERS IGNACY**	lat 44, tokarz w Akademii Górniczo-Hutniczej, zam Kraków
2. **NALEPA MIECZYSŁAW**	lat 60, inżynier elektryk w Biurze Studiów i Projektów Energetycznych „Energoprojekt" zam Kraków
3. **STAWIARZ EDWARD**	lat 48 żołnierz zawodowy, trener w Wojskowym Klubie Sportowym „Wawel" zam. Kraków
1 **KRZYWORZEKA ANDRZEJ**	lat 34, ekonomista, komendant Krakowskiej Komendy Chorągwi ZHP, zam. Kraków
2. **KUSTO BOGUSŁAWA**	lat 40, nauczycielka, dyrektor Szkoły Podstawowej Nr 109, zam Kraków
3 **PAWLIKOWSKA ROMANA**	lat 32 ekonomista wiceprzewodnicząca Zarządu Dzielnicowego ZSMP Kraków-Krowodrza, zam Kraków
1. **DRAPA PIOTR**	lat 22 student Akademii Ekonomicznej, zam. Kraków
2. **GUZIKOWSKI MACIEJ**	lat 23, student Wyższej Szkoły Pedagogicznej, zam Kraków
3. **LITEWKA MARIAN**	lat 47, ślusarz monter w Wytwórni Sprzętu Komunikacyjnego, zam Kraków
1. **FOGELZANG EWA**	lat 30, filolog-politolog asystent Wyższej Szkoły Pedagogicznej, zam. Kraków
2. **MIKUŁA JANUSZ**	lat 31, inżynier mechanik, starszy asystent Politechniki Krakowskiej, zam. Wieliczka
3. **ZAJĄC ANDRZEJ**	lat 27, prawnik, starszy inspektor w Urzędzie Miasta Krakowa, zam. Kraków

OBWIESZCZENIA

Prawomocnym orzeczeniem Kolegium Rejonowego do Spraw Wykroczeń przy Naczelniku Dzielnicy Kraków-Śródmieście z dnia 14 04 1988 roku, nr 754/88 został ukarany **Ob. GUZIK MARIAN**, syn Zdzisława, ur. 2. 02 1957 r., zam Kraków ul. Szparagowa 25 za to, że w dniu 10. 02 1988 roku około godz. 22 w Krakowie na ul. Wąskiej kierował samochodem marki Fiat 125p nr rej. KRI 55-88 będąc w stanie po spożyciu alkoholu przy stwierdzonym stężeniu 2, 32 promille alkoholu w wydychanym powietrzu — karą zasadniczą grzywny w wys 40. 000,— zł oraz karami dodatkowymi — zakazem prowadzenia pojazdów mechanicznych na okres 2 lat, podaniem orzeczenia o ukaraniu do publicznej wiadomości w prasie na koszt obwinionego.

Prawomocnym orzeczeniem Kolegium Rejonowego do Spraw Wykroczeń przy Naczelniku Dzielnicy Kraków-Śródmieście z dnia 8 kwietnia 1988 roku, nr 979/88, został ukarany **Ob ARTUR DRUZGAŁA**, syn Władysława, ur. 26 08 1962 r., zam. Kraków ul N Krupskiej 21/79 za to, że w dniu 22 lutego 1988 roku około godz. 8,30 w Krakowie na pl. Matejki kierował samochodem marki VW Scirocco nr rej. KKC 45-96 nie mając do tego uprawnień — karą zasadniczą grzywny w wysokości 45 000,— zł oraz karą dodatkową — podaniem orzeczenia o ukaraniu do publicznej wiadomości w prasie na koszt ukaranego.

Prawomocnym orzeczeniem Kolegium Rejonowego do Spraw Wykroczeń przy Naczelniku Dzielnicy Kraków Śródmieście z dnia 15 kwietnia 1988 roku, nr 894/88 został ukarany **Ob. ANDRZEJ MALSKI**, s. Jana, ur 28 08. 1953 r., zam Kraków ul. Sanocka 11/27 za to, że w dniu 15 stycznia 1988 roku około godz 12.30 w Krakowie na ul Daszyńskiego będąc w stanie po spożyciu alkoholu przy stwierdzonym stężeniu alkoholu we krwi 2.9 promille i nie mając uprawnień do kierowania pojazdem (prawa jazdy) kierował samochodem marki Skoda nr rej. BBT 09 79 — karą zasadniczą grzywny w wys. 45 000,— zł oraz karami dodatkowymi — zakazem prowadzenia pojazdów mechanicznych na okres 3 lat, podaniem orzeczenia do publicznej wiadomości w prasie na koszt obwinionego.

K-5133

Prawomocnym orzeczeniem Kolegium Rejonowego do Spraw Wykroczeń przy Naczelniku Dzielnicy Kraków Śródmieście z dnia 16 marca 1988 roku nr 434/88 został ukarany **Ob PAMUŁA KRZYSZTOF**, syn Ryszarda ur 13 11 1960 r zam Kraków ul Szlak 32/5 za to, że w dniu 25 stycznia 1988 roku około godz 21.15 w Krakowie na ul. Lubicz kierował samochodem marki Fiat Uno nr rej KKB 89-49 nie mając do tego uprawnień (prawa jazdy) ponadto kierując w/w pojazdem nie zastosował się do znaku drogowego (Zakaz skrętu w lewo) karą zasadniczą grzywny w wysokości 40 000,— zł oraz karą dodatkową podaniem orzeczenia do publicznej wiadomości w prasie na koszt ukaranego.

NAUKA

MATEMATYKA — Krawczyk — tel. 31-38-09. g-22506

MATEMATYKA — Ozga, tel. 21-58-83. g-3153/96

MATEMATYKA — egzaminy — Ryszka, tel. 55-06-91. g-36128

KUPNO

KUPIĘ obrazy — malarstwo zachodnioeuropejskie. Oferty 678961, Biuro Ogłoszeń Warszawa, Poznańska 38. K-5046

SPRZEDAŻ

FIATA 125 p, na części — sprzedam. Tel. 66-56-82, po 16. g-23937

LOKALE

SPRZEDAM mieszkanie. Tel. 54-09-19. g-25480

MIESZKANIA, domy, parcele — poleca pośrednictwo — mgr Wałkowińska, Kraków, Pstrowskiego 30, tel. 66-81-87. g-24093

MIESZKANIA, domy, parcele — pośrednictwo — Glajcar, Zamojskiego 75, tel. 66-67-91, wtorki — czwartki, 13—18. g-33136

CENTRUM! 2-pokojowe, komfortowe, amfilada, I piętro — zamienię na 2 oddzielne mieszkania. Oferty 96563 „Prasa" Kraków, Wiślna 2.

NIERUCHOMOŚCI

DOMY, mieszkania, parcele — kupno sprzedaż — wynajmowanie, al. Słowackiego 58, poniedziałki, czwartki.

ZGUBY

MRÓZ Barbara, zam. Zakopane, Tatary — zgubiła legitymację służbową, wydaną przez MDK Zakopane.

KOZERA Janusz, Nowa Huta — os. Teatralne 37/37 — zgubił kartę wędkarską, wydaną przez PZW w Nowej Hucie. g-23175

STĘPNIAK Jarosław, Stachiewicza 31/60 — zgubił legitymację studencką, wydaną przez PK.

CZERNICKA Elżbieta, Kraków, Śliska 14 — zgubiła legitymację studencką, wydaną przez UJ.

RYBCZYK Tomasz, Gorlice, Proletariatu 4/16 — zgubił indeks, wydany przez AR w Krakowie.

SUKIENNIK Stanisław, Nawojki 83 — zgubił legitymację studencką, wydaną przez WSP — Kraków.

ADAMCZYK Wioletta, Nadzów 97 — 33-106 Pleczonogi, woj. kieleckie — zgubiła legiymację szkolną, wydaną przez LO w Miechowie.

UNIEWAŻNIA się zgubioną pieczątkę o treści: Sklep 1001 drobiazgów oraz art. motoryzacyjne Anna Starmach, ul. 1 Maja 21, Mszana Dolna. g-22548

CIOŁCZYK Ewa, Kraków, Królowej Jadwigi 138 B — zgubiła legitymację studencką, wydaną przez Akademię Muzyczną. g-23423

DOM KULTURY SM „KRAKUS"
ul. Pachońskiego 8
przyjmie do pracy
kinooperatora na 1/2 etatu, z uprawnieniami I lub II kat.
Zgłoszenia: tel. 34-49-08, w godz. 9—20.
K-61110

NYKIEL Marek — Kraków, Bydgoska 19 C, zgubił legitymację studencką, wydaną przez UJ. g-22473

CHMIELEWSKA Natalia, Kraków, os. Niepodległości 8/152 — zgubiła indeks — wydany przez UJ. g-22361

BIGAJ Maria, Kraków, Krasickiego 31/17 — zgubiła legitymację służbową, wydaną przez Wydział Oświaty Kraków. g-22358

SAWICKA Lucyna, Grodków Sl. — Hanki Sawickiej 8/1 — zgubiła legitymację studencką, wydaną przez UJ. g-22236

USŁUGI

CZYSZCZENIE dywanów, tapicerki — Puto, tel. 53-71-29.

BOAZERIE montuję. Bugaj — tel. 11-89-73, 37-47-33.

CYKLINOWANIE — Bączkowski — tel. 47-25-01. g-22237

ZAGOSPODAROWANIE terenów i urządzanie zieleni wokół domów i zakładów pracy, poleca zakład. — Tel. 47-47-19. g-34-346

CYKLINOWANIE, lakierowanie — Leniart, tel. 12-47-63.

CYKLINOWANIE, lakierowanie — Kołodziejczyk, tel. 66-36-46.

CYKLINOWANIE, lakierowanie, woskowanie — Biały, tel. 47-18-89. g-22531

MONTAŻ zamków, drzwi harmonijkowych — Musiał, tel. 43-79-09. g-21978

CZYSZCZENIE dywanów, tapicerki Wapem — Paciorek, tel 47-40-25. g-22162

PRZEPROWADZKI — fachowo — Warczyński, tel. 28-11-17.

CZYSZCZENIE dywanów, tapicerki — Tucznio — Stolarski, tel. 11-76-56. g-23208

„DOMUS" — poleca montaż żaluzji przeciwsłonecznych, drzwi drewnianych, harmonijkowych, zabezpiecza drzwi, komfortowe wykończenie, wybór zamków. Tel. 68-93-18, 10—18.

ELBOX — video. Przestrajanie telewizorów na Secam/Pal. Tel. 33-33-48, od poniedziałku do czwartku, 9—13.

CYKLINOWANIE, układanie, lakierowanie nietoksyczne, woskowanie — Klara — tel. 27-86-87.

CYKLINOWANIE i lakierowanie parkietów — Czajczyk, Wieliczka — tel. 78-24-24. g-22178

UKŁADANIE, cyklinowanie, lakierowanie, woskowanie parkietów i mozaiki — Kurdziel — tel. 66-36-16.

CYKLINOWANIE, lakierowanie — Łączyk, tel. 48-46-52.

SOLIDNIE zabezpieczam drzwi przed włamaniem, eleganckie wykończenie tapicerką, montaż zamków — Płatek — tel. 12-42-87. g-16264

DYWAN Service! Czyszczenie dywanów, tapicerki Wap-em — Danek, Tel. 33-01-39. g-24307

MONTAŻ żaluzji przeciwsłonecznych, zabezpieczenie drzwi, zamki, tapicerka — Sobczyk, tel. 12-13-91.

RÓŻNE

KOSTIUMY kąpielowe — polecamy. Nowowiejska 31 B. g-23403

SOLARIUM — sprzedam, wydzierżawię — Oferty 23116 „Prasa" Kraków, Wiślna 2.

ODDAM połowę działki koło Krakowa — za wykonanie „letniska" — 30 m2. Tel 33-67-51.

WNIOSĘ poważny kapitał jako udziałowiec w handlu, produkcji — lub spółce z o. o. — Tel. grzecznościowy 37-82-24, wiecorem. g-23871

PRZETARGI

Wojewódzka Kolumna Transportu Sanitarnego w Krakowie, ul. Kościuszki 49, sprzeda W DRODZE I PRZETARGU PUBLICZNEGO dnia 30. VI. 1988 r., o godz. 10, w Oddziale WKTS, ul. Berka Joselewicza 28, n/w samochody:

1. sam. sanit FSO 125p combi, nr rej. KRD-960E, nr siln. 975265, nr podw. 1021010, rok prod. 1984, zużycie 70 proc. Cena wywoławcza 420.000 zł
2. sam. sanit. FSO 125p combi, nr rej. KRB-779V, nr siln. 1016316, nr podw. 1008197, rok prod. 1982, zużycie 85 proc. Cena wywoławcza 210.000 zł
3. sam. sanit. Nysa 522, nr rej. KRD-948E, nr siln. 797633, nr podw. 299196, rok prod. 1984, zużycie 65 proc. Cena wywoławcza 720.000 zł
4. sam. sanit. Mercedes 280E, nr rej. KRC-040N, nr siln. 98412045507, nr podw. 12300712045860, rok prod. 1979, zużycie 65 proc. Cena wywoławcza 1.800.000 zł
5. sam. ciężarowy Avia A-31 K-S wywrotka, nr rej. KRB-013G, nr siln. 95998, nr podw. 8109095, rok prod. 1981, zużycie 58 proc. Cena wywoławcza 878.640 zł

Pojazdy można oglądać:
poz. 1 — WKTS Oddział Berka Joselewicza 28 w przeddzień przetargu, w godz. 8—14
poz. 2 — parking przy ul. Włóczków (obok stacji CPN) w przeddzień przetargu, w godz. 8—10
poz. 3 — WKTS Oddział Nowa Huta, ul. Sieroszewskiego 1, teren szpitala, w przeddzień przetargu, godz. 8—13
poz. 4 — jak poz. 1
poz. 5 — Zespół Uzdrowisk Krakowskich, ul. Rydlówka 8 na dwa dni przed przetargiem

Jeżeli I przetarg nie dojdzie do skutku, II przetarg odbędzie się dnia 20. VII. 1988 r., o godz. 10, w miejscu j.w.

Ceny II przetargu obniża się do 50 proc. ceny wywoławczej I przetargu.

Przystępujący do przetargu zobowiązany jest do wpłacenia wadium w przeddzień przetargu w kasie WKTS, Kraków, ul. Kościuszki 49, w godz. 11—13, w wysokości 10 proc. ceny wywoławczej I przetargu.

Wpłaty dokonywane przez NBP lub pocztą nie będą uwzględniane.

Zastrzega się prawo wycofania samochodu i unieważnienia przetargu bez obowiązku podania przyczyny. K-5872

P.P.S.K. „Transport Książki", 30-417 Kraków, ul. Łagiewnicka 39, sprzeda W DRODZE PRZETARGU NIEOGRANICZONEGO samochód marki „Robur LO-3001", rok bud. 1985, nr rej. KRD-129N, stop. suż. 30 proc.

Przetarg odbędzie się w dniu 29. 06. 1988 r., o godz. 8, w Zakładzie j.w. (I lub II)).

Wadium w wysokości 10 proc. należy wpłacić do kasy najpóźniej do godz. 10, w przeddzień przetargu.

Samochód można oglądać codziennie do godz. 10 (oprócz sobót).

Zastrzegamy sobie prawo odwołania przetargu bez obowiązku podania przyczyny. K-5730

Chcesz zdobyć atrakcyjną i dobrze płatną pracę?
ZGŁOŚ SIĘ DO
KRAKOWSKIEGO PRZEDSIĘBIORSTWA BUDOWY PIECÓW PRZEMYSŁOWYCH

Przedsiębiorstwo zatrudni pilnie w Zarządzie i na budowach realizowanych na terenie Huty im Lenina, Huty Katowice, Huty Stalowa Wola Huty im. B Bieruta w Częstochowie, Huty im M Nowotki w Ostrowcu Świętokrzyskim, Zakładach Chemicznych w Oświęcimiu i innych:

- **inżynierów i techników budownictwa lądowego, mechaników i metalurgów na stanowiska kierowników budów i majstrów**
- **specjalistów w zarządzie przedsiębiorstwa**

Na wszystkich stanowiskach pożądana znajomość języków obcych

- **pracowników do przyuczenia na kursach wewnętrzzakładowych w specjalności budowy i remontu pieców przemysłowych i kominów w zawodach: murarz, spawacz-monter konstrukcji i operator sprzętu budowlanego**

a ponadto:

- **murarzy**
- **spawaczy**
- **monterów konstrukcji i urządzeń**
- **elektryków**
- **stolarza**
- **instalatora urządzeń wod.-kan. i c.o.**
- **robotników budowlanych**

Przedsiębiorstwo zapewnia:

— wynagrodzenie wg zakładowego systemu w akordzie zryczałtowanym premie regulaminową motywacyjną oraz nagrody z zysku
— dla wszystkich zamiejscowych zakwaterowanie w hotelach pracowniczych wyżywienie w stołówkach z częściową odpłatnością lub codzienny dowóz do pracy
— wczasy pracownicze i rodzinne w kraju i za granicą (Jugosławia NRD) oraz kolonie i zimowiska dla dzieci
— podnoszenie kwalifikacji we wszystkich zawodach i specjalnościach na organizowanych kursach i szkoleniach
— naukę języków obcych

Informacji udziela i zgłoszenia przyjmuje:

— **Dział Zatrudnienia i Eksportu Kraków, ul. Halicka 9, pokój 112 tel. 21-29-80**
— **Kierownictwo Wielkiego Zespołu Budów Nr 1, Dąbrowa Górnicza ul Laski tel 64-12-96**
— **Kierownictwo Wielkiego Zespołu Budów Nr 2 Trzebinia, ul Słowackiego 57 tel 269**
— **Kierownictwo Wielkiego Zespołu Budów Nr 3 Stalowa Wola ul Energetyków tel 252-75**

UWAGA! Przedsiębiorstwo nie reflektuje na pracowników, którzy w poprzednim zakładzie pracy — porzucili pracę, bądź rozwiązano z nimi umowę o pracę w trybie art 52 K.P. bez wypowiedzenia z winy pracownika.

K-737

ZARZĄD SPÓŁDZIELNI IM J DĄBROWSKIEGO
Kraków, ul Wadowicka 5

ZATRUDNI

▲ **kierownika ds zaopatrzenia (mężczyznę)** — wykształcenie wyższe lub średnie staż na samodzielnym stanowisku
▲ **absolwentki szkół zawodowych i kursów ZDZ**

Szczegółowych informacji udziela **Dział Sł Pracowniczej — Kraków, ul. Wadowicka 5, tel. 66-29-18 i 66-35-22**

K-4230

WOJEWÓDZKI URZĄD POCZTY
w Krakowie

ZATRUDNI NATYCHMIAST

kobiety i mężczyzn

- w pełnym wymiarze czasu pracy **do obsługi klientów przy okienkach w urzędach pocztowych na terenie m Krakowa**
- w niepełnym wymiarze czasu pracy — wyłącznie przy okienkach kasowych

Wymagane wykształcenie średnie. Praca na 2 zmiany.

- **inspektora ds bhp**
- **administratora budynku**

Wymagane wykształcenie średnie.

- **rzemieślników różnych specjalności** — wymagane wykształcenie zawodowe, praca na 1 zmianę
- **sprzataczki**
- **kierowców** — praca w pełnym wymiarze w godz. popołudniowych (od godz. 12—20)
- **ekspedientów-konwojentów** — praca w godz. 7—15

Dokładnych informacji udziela **Dział Służby Pracowniczej Kraków, ul. Wielopole 18B, pokój 204, tel. 22-28-27, w godz. od 9 do 13.**

PZU

INFORMACJA
Państwowego Zakładu Ubezpieczeń

Okres urlopowy blisko.

Warto już dzisiaj zapewnić sobie spokój w czasie wypoczynku i przed wyjazdem ubezpieczyć siebie i swoje mienie:

PAŃSTWOWY ZAKŁAD UBEZPIECZEŃ
oferuje ubezpieczenia:

— **mieszkań**
— **domków letniskowych**
— **bagażu podróżnego**
— **umowne samochodów**
— **warsztatów rzemieślniczych i sklepów**
— **odpowiedzialności cywilnej**
— **od następstw nieszczęśliwych wypadków**
— **jednostkowe na życie**
— **rentowe**

Inspektoraty PZU oraz pośrednicy ubezpieczeniowi pomogą w wyborze ubezpieczenia.

K-5275

CHEMOBUDOWA-KRAKÓW
Kraków, ul. Stachowicza 18,

zatrudni natychmiast

— **kierowników budów**
— **mistrzów budowlanych**
— **kierownika działu ofert**
— **specjalistę ds. kosztorysowania**
— **specjalistę ds. zaopatrzenia, spedycji i spraw celnych**
— **specjalistę ds. zatrudnienia i płac**
— **kierownika magazynu**
— **specjalistę ds. ekonomicznych**
— **kasjera**
— **kierowników działu księgowości**
— **specjalistę ds. księgowości**
— **samodzielne księgowe**
— **informatyka**
— **murarzy-tynkarzy**
— **cieśli**
— **zbrojarzy**
— **posadzkarzy**
— **malarzy**
— **fliziarzy**
— **parkieciarzy**
— **szklarzy**
— **spawaczy-ślusarzy**
— **betoniarzy**
— **kierowców**
— **operatorów sprzętu budowlanego**

Przedsiębiorstwo zapewnia korzystne warunki finansowe oraz możliwość wyjazdu na budowy zagraniczne.

Szczegółowych informacji udziela **Dział Zatrudnienia — Kraków, ul. Stachowicza 18, pok. nr 7, telefon 22-80-66, wewn. 302 lub 22-21-60.**

Dojazd z Dworca PKP tramwajem nr 2 w kierunku Salwatora.

K-6016

PRZEDSIĘBIORSTWO REWALORYZACJI ZABYTKÓW W KRAKOWIE

objęte preferencjami wynikającymi z Ustawy o Narodowym Funduszu Rewaloryzacji Zabytków Krakowa, oraz Uchwały nr 19/85 Rady Ministrów

przyjmie do pracy

na terenie miasta pracowników w następujących zawodach:

- ☐ **murarz-tynkarz, cieśla, blacharz-dekarz, fliziarz, stolarz, elektryk, mechanik sprzętu budowlanego, zbrojarz, instruktor praktycznej nauki zawodu**
- ☐ **kierownik budowy**
- ☐ **z-ca kierownika Zakładu Produkcji Pomocniczej**
- ☐ **specjalista d/s mechaniczno-energetycznych**
- ☐ **referent d/s administracyjnych — obsługa oddziału OC**
- ☐ **z-ca kierownika Działu Administracyjno-Gospodarczego**
- ☐ **mistrz budowy**
- ☐ **specjalista d/s przygotowania i realizacji produkcji**
- ☐ **specjalista d/s BHP**
- ☐ **specjalista d/s kontroli wewnętrznej — 1/2 etatu**
- ☐ **kierownik magazynu**
- ☐ **kierownik hotelu**
- ☐ **st projektant architekt**
- ☐ **st projektant instalacji sanitarnych**
- ☐ **konstruktor asystent projektanta**
- ☐ **kierownik Pracowni Konserwacji Drewna i Polichromii Ściennej**
- ☐ **konserwatorów kamienia i drewna**

Przedsiębiorstwo oferuje wysokie wynagrodzenie w oparciu o zakładowy system wynagradzania i bezpłatne zakwaterowanie w hotelu pracowniczym

Zgłoszenia przyjmuje **Dział Zatrudnienia, Płac, Szkolenia i Eksportu Kraków, ul S. Bagockiego 1A (Biały Prądnik), tel 33-18-63**

Dojazd autobusem linii 134 z Dworca Głównego, lub Nowego Kleparza K-3569

KRAKOWSKIE ZAKŁADY EKSPLOATACJI KRUSZYWA
w Krakowie, ul. Rzemieślnicza 1

przyjmą do pracy

w Zakładzie Eksploatacji Kruszywa — Kraków-Brzegi, ul. Wrobela 1

MISTRZÓW DS. PRODUKCJI

Przedsiębiorstwo zapewnia:

— wynagrodzenie wg Zakładowego Systemu Wynagradzania
— świadczenia z tyt. „Karty Górnika"
— pełny zakres świadczeń socjalno-bytowych

Warunki pracy i płacy do omówienia w **Dziale Spraw Pracowniczych — Kraków, ul. Rzemieślnicza 1, telefon 66-30-71.**

K-3965

„Społem" Spółdzielnia Produkcji Piekarskiej i Ciastkarskiej w Krakowie, pl. Dominikański 4

zatrudni natychmiast

◇ **kierownika magazynu materiałów techniczno-budowlanych**
◇ **kierownika magazynu inwestycyjnego**
◇ **specjalistę ds. zaopatrzenia technicznego**
◇ **inspektorów nadzoru budowlanego i instalacyjnego**

Warunki pracy i płacy do omówienia w Dziale Spraw Pracowniczych, Kraków, pl. Dominikański 4, w godz. od 7 do 13

K-4585

Przedsiębiorstwo Produkcji, Usług i Handlu „KRAKPOL"
Spółka z o.o. j.g.u. tel. 44-18-52

uprzejmie informuje

że posiada w ciągłej sprzedaży

SPECJALNE BIURKA POD SPRZĘT KOMPUTEROWY
oraz urządzenia peryferyjne

Nasze biurka posiadają zabezpieczenia i zamknięcia na dyskietki z programami oraz wydruki komputerowe. Są funkcjonalne, niepowtarzalne i estetyczne. Biurka wykonano z płyty wiórowej, okleinowanej, trzykrotnie lakierowanej. K-34'

ZESPÓŁ SZKÓŁ ZAWODOWYCH
ZAKŁADÓW BUDOWY MASZYN I APARATURY
IM. ST SZADKOWSKIEGO
w Krakowie

przyjmuje wpisy

na rok szkolny 1988/89

do:

◆ 3-letniej Zasadniczej Szkoły Zawodowej kształcącej w zawodach:
- ślusarz maszynowy
- tokarz
- modelarz odlewniczy
- operator urządzeń odlewniczych

Uczniowie tej szkoły otrzymują wynagrodzenia miesięczne w wysokości:
w I klasie — 5500 zł
w II klasie — 5950 zł
w III klasie — 6750 zł

◆ 4-letniego Liceum Zawodowego dającego kwalifikacje mechanika obróbki skrawaniem oraz maturę

Uczniowie wymienionych szkół zawierając umowę otrzymują dodatkowo zakładowe stypendium fundowane w wysokości od 3700 zł do 4500 zł miesięcznie

◆ 3-letniego Technikum Mechanicznego dla Pracujących dla absolwentów zasadniczej szkoły zawodowej

Wpisy kandydatów do szkół przyjmuje i udziela informacji Sekretariat Zespołu Szkół Zawodowych Kraków, ul Szadkowskiego 1 (w budynku Szkoły Podstawowej Nr 8) w godz 13—18, tel 12-18-67

Dojazd do szkoły autobusami linii: 113, 128, 160

SPOŁEM PSS PODGÓRZE W KRAKOWIE
ZATRUDNI

4 SPRZEDAWCÓW

do sklepu „Pewex" ul. Limanowskiego

Wymagane wykształcenie średnie lub zawodowe.

Warunki pracy i płacy do uzgodnienia w Dziale Spraw Pracowniczych Kraków, ul. Fredry 2 (w Łagiewnikach), telefon 66-81-91. K-2830

ZAKŁADY PRZEMYSŁU ODZIEŻOWEGO „VISTULA"
W KRAKOWIE

ZATRUDNIĄ

◇ rewidenta zakładowego
◇ z-cę kierownika d/s mechanicznych
◇ specjalistę d/s postępu technicznego
◇ referenta socjalnego
◇ referentów ekonomicznych w sekcji rachuby
◇ księgowe

ORAZ

◇ szwaczy z praktyką lub na staż
◇ kobiety do przyuczenia w zawodzie szwacz
◇ brakarzy materiałów i wyrobów gotowych
◇ mechaników maszyn szwalniczych
◇ spawacza
◇ frezera tokarza
◇ robotnika magazynu surowca
◇ hydraulików do obsługi węzłów cieplnych
◇ robotnika gospodarczego

Zgłoszenia przyjmuje i informacji udziela Dział Spraw Osobowych i Szkolenia Zawodowego w Krakowie, ul Nadwiślańska 13, tel 66 85 88 wewn 232. K-5203

Rejon Dróg Publicznych w Krakowie

udostępni

osobom fizycznym lub instytucjom

MIEJSCE DLA DZIAŁALNOŚCI GASTRONOMICZNEJ
w obrębie parkingów

przy drodze nr 914 Bytom — Kraków w miejscowościach: Kochanów (gmina Zabierzów), Wola Filipowska (gmina Krzeszowice).

Warunki do omówienia w Rejonie Dróg Publicznych w Krakowie, ul Mogilska 25, tel. 11-60-22, wewn 349.

K-2414

PRZEDSIĘBIORSTWO BUDOWNICTWA
SPECJALISTYCZNEGO „BUDOSTAL" w Krakowie
ul. Złotej Jesieni 6

zatrudni

- specjalistów do Działu Eksportu ze znajomością języków obcych — niemieckiego i angielskiego
- specjalistów w Dziale Rachuby Płac i Księgowości

oraz

- malarzy konstrukcji stalowych
- murarzy tynkarzy
- blacharzy dekarzy
- ślusarzy remontowych
- operatorów koparek
- operatorów sprężarek
- operatorów dźwigów „Gniezno"
- kierowców z kat ABCD i kierowców ciągników
- spawaczy elektryczno gazowych
- mechaników samochodowych
- mechaników pomp wtryskowych
- blacharzy samochodowych
- elektryków samochodowych
- wulkanizatorów
- tokarzy

Przedsiębiorstwo oferuje bardzo dobre warunki płacowe wg Zakładowego Systemu Wynagradzania, bezpłatne zakwaterowanie w hotelach pracowniczych możliwość wypoczynku w ośrodkach wczasowych w górach i nad morzem.

Równocześnie informujemy, że istnieje możliwość wyjazdu na budowy eksportowe prowadzone przez Przedsiębiorstwo.

Zgłoszenia przyjmuje i informacji udziela Dział Zatrudnienia i Płac — Kraków-Nowa Huta, os Złotej Jesieni 6, III p., tel 48-18-91 lub 48-44-51

K-4283

KOMUNALNE PRZEDSIĘBIORSTWO REMONTOWE
w Krakowie, ul. Rozrywka 1, tel. 12-45-04

ZATRUDNI

- specjalistę ds zaopatrzenia
- specjalistę ds kalkulacji i rozliczeń
- kierowcę ciągnika
- mechanika sprzętowego
- ślusarzy spawaczy
- monterów instalacji c.o. — spawaczy
- elektromonterów
- dekarzy blacharzy
- malarzy budowlanych
- murarzy i pokrewnych
- robotników budowlanych

praca w Krakowie na I zmianie, wysokie zarobki, budownictwo mieszkaniowe, dowozy do pracy lub hotel, bufet, itp K-3932

ABSOLWENCI KLAS ÓSMYCH!

Zespół Szkół Zawodowych

Ministerstwa Górnictwa i Energetyki

w Krakowie, ul. Brzozowa 5

i Zakład Gazowniczy Kraków w Krakowie,

ul Gazowa 16,

ZAPEWNIĄ WAM ZDOBYCIE
ATRAKCYJNEGO I POPŁATNEGO ZAWODU

■ MONTERA SIECI I INSTALACJI GAZOWYCH
■ TECHNIKA MECHANIKA

w Zasadniczej Szkole Zawodowej
Górnictwa Naftowego i Gazownictwa
oraz 3- i 5-letnim Technikum Gazownictwa.

W czasie nauki szkoła i Zakład Gazowniczy Kraków zapewnia:

- ekwiwalenty pieniężne za praktyczną naukę zawodu
- stypendium pieniężne fundowane przez Zakład Gazowniczy Kraków (w wysokości 4.500 zł miesięcznie)
- udział w zajęciach sportowych, kołach zainteresowań, zespołach artystycznych, wycieczkach, rajdach turystycznych, letnich obozach kajakowych i zimowych narciarskich

Absolwenci mają zapewnione zatrudnienie w Zakładzie Gazowniczym Kraków, który oferuje wysoko płatną pracę w wyuczonym zawodzie.

Ponadto mogą podjąć pracę w przedsiębiorstwach budowlano-montażowych w miastach i na wsiach, jak również otwierać własne zakłady usługowe w zakresie gazownictwa

Wpisy przyjmuje oraz informacji udziela sekretariat Zespołu Szkół Ministerstwa Górnictwa i Energetyki w Krakowie, ul. Brzozowa 5, I piętro, pok. 101 w godz 8—15, tel. 22-49-55 lub 66-32-57 i Dział Kadr i Szkolenia Zakładu Gazowniczego Kraków, ul. Gazowa 16, tel. 66-05-22, wewn. 53.

K-3994

Zakłady Przetwórstwa Tworzyw Sztucznych
Sp-nia Pracy w Kłaju

ZATRUDNI NATYCHMIAST

na bardzo korzystnych warunkach, wg nowego systemu płacowego następujących pracowników:

- z-cę kierownika Sp-ni ds. Administracyjno-Handlowych (Z-ca Prezesa Zarządu) — wykształcenie wyższe ekonomiczne, 5 lat praktyki na stanowiskach kierowniczych,
- kierownika produkcji — wykształcenie wyższe techniczne (specj tworzywa sztuczne),
- głównego specjalistę ds. nowych uruchomień (specj. tworzywa sztuczne),
- głównego specjalistę ds organizacji i Zarządzania ze znajomością ETO — wykształcenie wyższe,
- specjalistę ds norm i kalkulacji — wykształcenie wyższe lub średnie,
- głównego technologa — wykształcenie wyższe (specj. tworzywa sztuczne),
- st. technologa — wykształcenie wyższe (specj. tworzywa sztuczne),
- referenta ds. pracowniczych — wykształcenie średnie
- kierownika transportu.

Sp-nia zapewnia dojazd pracownikom zamieszkałym na terenie Krakowa i Bochni.

Informacji udziela i zgłoszenia przyjmuje Dział Służb Pracowniczych ZPTS Sp-nia Pracy, Kłaj 400, tel. 21-50-28.

K4858

PKP WAGONOWNIA POZAKLASOWA
KRAKÓW-PROKOCIM

przyjmie do pracy

— na korzystnych warunkach płacowych przy naprawie i utrzymaniu wagonów w punktach napraw wagonów oraz posterunkach rewidentów wagonowych w Krakowie-Prokocimiu i Krakowie-Nowej Hucie pracowników w zawodach:

- ŚLUSARZ
- STOLARZ
- TOKARZ
- SPAWACZ
- ELEKTROMONTER

oraz

- ROBOTNIKÓW NIEWYKWALIFIKOWANYCH

Praca w systemie dniówkowym i turnusowym

Zapewnia się pełny zakres świadczeń przysługujących pracownikom PKP.

Szczegółowych informacji o warunkach pracy i płacy udzielają:

- referat ds pracowniczych Wagonowni Kraków-Prokocim, telefon 22-70-22, wewn 27-25 23-90 (dojazd do stacji kolejowej Kraków-Bieżanów lub autobusem linii 143 do końcowego przystanku)
- biuro Zamiejscowego Oddziału Wagonowni w Krakowie-Nowej Hucie telefon 22-70-22, wewn. 43-51, 43-90 (dojazd do stacji kolejowej Kraków Nowa Huta lub autobusem linii 110 do przystanku Nowa Huta-Ruszcza. K-3829

MIEJSKIE PRZEDSIĘBIORSTWO KOMUNIKACYJNE
w Krakowie

organizuje

KURS MOTORNICZYCH

Wymagane warunki przy przyjęciu na kurs:

- wiek 20—45 lat
- pozytywne wyniki badań lekarskich i psychotechnicznych wydanych przez przychodnię MPK
- uregulowany stosunek do służby wojskowej
- brak zakazu prowadzenia pojazdów mechanicznych

Przedsiębiorstwo zapewnia

- w czasie kursu wynagrodzenie 16.000 zł/mies. + 6.000 zł/mies
- po kursie wynagrodzenie 30 000—65 000 zł/mies. (z godzinami nadliczbowymi) + 6.000 zł/mies.
- wysokie nagrody jubileuszowe nagrody z zysku
- dla pracowników zamiejscowych zakwaterowanie w hotelu robotniczym
- kompletne bezpłatne umundurowanie
- bilet wolnej jazdy środkami komunikacji miejskiej dla pracowników i członków ich rodzin
- szeroki zakres świadczeń socjalnych

Informacji udziela Dział Kadr MPK w Krakowie, ul Brożka 3 tel 66 42 65 lub 66 20-22, wewn 12-75 12-55 oraz Ośrodek Szkolenia Zawodowego, ul Ujastek 1, tel. 44-16-78.

KRAKOWSKIE PRZEDSIĘBIORSTWO
BUDOWY PIECÓW PRZEMYSŁOWYCH

zatrudni pracowników

NA STANOWISKA:

■ kierownik Rachuby Płac
■ specjalista ds Rachuby Płac
■ specjalista ds Eksportu ze znajomością j. niemieckiego
■ specjalista ds Technicznych
■ księgowa

oraz

■ inżynierów i techników na stanowiskach majstrów i kierowników budów

Informacji o warunkach pracy i płacy udziela i zgłoszenia przyjmuje Dział Zatrudnienia i Eksportu, Kraków, ul Halicka 9 tel 21-29-80

KRAKOWSKA FABRYKA KABLI I MASZYN KABLOWYCH
Kraków ul Wielicka 114

przyjmie do pracy

kobiety i mężczyzn

w następujących zawodach:

☐ pracowników niewykwalifikowanych do przyuczenia do zawodu operatora maszyn kablowych
☐ techników elektryków
☐ techników elektromechaników
☐ magazynierów
☐ robotników magazynowych
☐ cieśli
☐ tokarzy
☐ frezerów
☐ wytaczarzy
☐ ślusarzy
☐ suwnicowych z uprawnieniami II S i III S
☐ formierzy odlewniczych
☐ modelarzy odlewniczych w drewnie
☐ robotników do załadunku i wyładunku

Przedsiębiorstwo oferuje wysokie wynagrodzenie zgodnie z zakładowym systemem wynagradzania Na stanowiskach robotniczych możesz podnieść swoje zarobki pracując w godzinach nadliczbowych (do 350 zł/h)

PRACOWNICY OTRZYMUJĄ:

- deputat węglowy
- wysługę lat
- nagrody jubileuszowe

Pracownikom wykwalifikowanym zapewniamy hotel Dla pracowników i ich rodzin oferujemy krajowe i zagraniczne wczasy a dla dzieci kolonie w ośrodkach krajowych i zagranicznych

Informacje udziela Dział Kadr, ul Wielicka 114, tel 55-32-10 lub 55-31 00 wewn 10-63 K-4393

ATRAKCYJNA OFERTA ZATRUDNIENIA

FABRYKA URZĄDZEŃ GÓRNICZYCH „GEORYT"
W KRAKOWIE

pilnie zatrudni

◇ frezerów
◇ szlifierzy
◇ operatorów automatów tokarskich
◇ ustawiaczy maszyn
◇ tokarzy
◇ planistów (mężczyzn) w Oddziale Przygotowania Produkcji
◇ elektryka (+ uprawnienia)
◇ robotników transportowych (z uprawnieniami na „wózki")

Zakład gwarantuje atrakcyjne wynagrodzenie w/g Zakładowego Systemu Wynagradzania Pracowników oraz dodatkowe uprawnienia finansowe z tytułu „Karty Górnika", w tym deputat węglowy. Pracownikom i członkom ich rodzin zakład zapewnia pełny zakres atrakcyjnych świadczeń socjalnych.

Pracownikom zamiejscowym gwarantujemy zakwaterowanie w kwaterach prywatnych

Zgłoszenia przyjmuje i informacji udziela Dział Głównego Specjalisty d/s Pracowniczych — Kraków, ul. Rydlówka 5, tel. 66-30-22 wewn. 31. K-5382

Rozmowa z APOLINARYM KOZUBEM, przewodniczącym RN m. Krakowa, kandydatem na radnego

Możemy wyborcom spojrzeć w oczy

— W wywiadzie, jak ego udzielił Pan naszej gazecie na początku tej, mijającej właśnie kadencji rad podkreślał Pan Przewodniczący konieczność doprowadzenia do harmonijnego rozwoju miasta i województwa, zahamowania bodaj degradacji środowiska naturalnego — jako warunków poprawy życia m eszkańców. Nadzieje na osiągnięcie tych celów wiązał Pan z nową wówczas (dziś nowelizowaną) ustawą o systemie rad narodowych i samorządu terytorialnego. Jak dziś ocenia Pan te zamierzenia i plany?

— Takie podsumowujące refleksje wymagają szerszego spojrzenia na warunki, w jakich przyszło realizować te plany Dwa czynniki miały znaczący na to wpływ. Skomplikowana sytuacja społeczno-ekonomiczna, której nie muszę bliżej rozpamiętywać, bo przeżyliśmy ją wszyscy. Rada rozpoczynała kadencję, kiedy wiele nie zrealizowanych do końca wniosków wywoływało głęboki żal, nawet niechęć i złość kierowaną do różnych adresatów. Drugi czynnik, który określał warunki działania, to właśnie nowa wtedy ustawa o radach. Jako wyraz partyjnych uchwał o poszerzaniu procesów demokratyzacji, ustawa wyposażała rady w wiele nowych kompetencji i — choć jeszcze w stopniu ograniczonym — we własne środki finansowe. Dała możliwość rozliczania władzy wykonawczej, do wysokiej rangi podniosła samorząd terytorialny. Stworzyła podstawy, bo jeszcze nie w pełni, powstania jednolitego systemu współdecydowania od Rady Państwa po samorząd osiedlowy i sołecki. Dzięki tej ustawie i ówczesnej nowej ordynacji wyborczej do rad narodowych w naszym województwie weszło 80 proc ludzi, którzy po raz pierwszy pełnili mandat radnego. Ludzi żarliwych, przejętych problemami mieszkańców swoich osiedli, miasteczek i wsi. Ta żarliwość i chęć pomocy była siłą napędową do działania, wiele czasu musieli jednak poświęcić na poznanie obowiązującego prawa, ustawy, potrzeb i możliwości województwa jako całości.

— Do tych czynników i nie bez związku z nimi, doszło jeszcze ponad 6 tys. nowych wniosków i postulatów zgłoszonych w kampanii wyborczej, z których po weryfikacji, tylko — a może aż — ponad połowę udało się zrealizować lub przynajmniej rozpocząć. Reszta musi poczekać.

— To prawda. Przedmiotem postulatów były i sprawy drobne acz dla ludzi uciążliwe, i bardzo dużo domagających się budowy nowych obiektów na co potrzeba potężnych środków finansowych, materiałów i wykonawców Zgłaszano je chcąc udokumentować swoją chęć pomocy, dobrą wolę, a kandydaci często przyjmowali je bezkrytycznie. Dopiero później PRON, Rada i Urząd Miasta weryfikowały je według możliwości realizacji. Kandydaci w rozmowie ze społeczeństwem powinni posługiwać się argumentami, a nie jedynie dobrą wolą, ale do tego doświadczenia dochodzi się dopiero w praktyce, gdy — radnym już — przyjdzie decydować się na co nas stać.

— Czy Pana zdaniem udało się jednak zahamować dysproporcje w rozwoju miasta wynikłe z kierunków inwestowania w pierwszej połowie lat 70. (daleko w powiatach ówczesnego woj.) i niekorzystnego dla nas podziału administracyjnego w r. 1976?

— Myślę, że częściowo, bo to wymaga czasu. Ale np budując nowe osiedla przeznaczaliśmy proporcjonalnie więcej nakładów na budowę urządzeń towarzyszących. Wybudowaliśmy 14 szkół i tyleż przedszkoli, kilka pawilonów handlowych. Więcej niż dawniej remontowaliśmy starych domów, kamienic. Wybudowanych zostało 15 nowych piekarń, nowe magazyny, przetwórnie spożywcze. A co najważniejsze, w tej kadencji wytyczyliśmy kierunki rozwoju miasta do r. 2015. Określiliśmy jego funkcje Brak takich koncepcji w minionych latach prowadził do wręcz patologicznego rozrostu Krakowa, często niepotrzebnego zajmowania pod budowę ziemi rolnej — przy niewykorzystaniu wewnętrznych lokalizacji miasta do rozwoju przemysłu surowcowego. Prowadziło to do osłabienia znaczenia małych miast, które w przeszłości żyły swoim życiem, ale i wspierały wielki Kraków. Przyjęliśmy perspektywiczny program ochrony środowiska naturalnego i przekształcenia oraz modernizacji krakowskiego przemysłu, program rozwoju kultury, odnowy zabytków, rozwoju turystyki Uchwalenie tych programów poprzedziły wnikliwe studia i badania wybitnych specjalistów, korzystaliśmy nawet z doświadczeń zagranicy (miast europejskich o podobnych jak Kraków problemach). Skonsultowane zostały przez setki ludzi, poddane były publicznej ocenie. Jest to program, którego współautorami byli mieszkańcy.

— Była to więc kadencja wielkich, perspektywicznych planów. Takie miasto jak Kraków wymaga myślenia o nim nie w kategoriach jednej kadencji czy jednej 5-latki. Ale przecież i na dziś już mieszkańcy coś zyskali...

— Są takie osiągnięcia, niezależnie od tych, o których już mówiłem. Możemy społeczeństwu, wyborcom spojrzeć w oczy. Groziła nam epidemia z niedostatku wody — daliśmy miastu wodę z Raby: lepszą i więcej, a prezydent już rozpoczął przygotowania do pozyskania dodatkowej wody z Dunajca. Druga klęska groziła miastu z niedostatku ciepła. I to udało nam się zmienić Gdyby te dwa wielkie i kosztowne zadania nie wypaliły i nie zostały ukończone na czas, musielibyśmy wstrzymać budowę mieszkań.

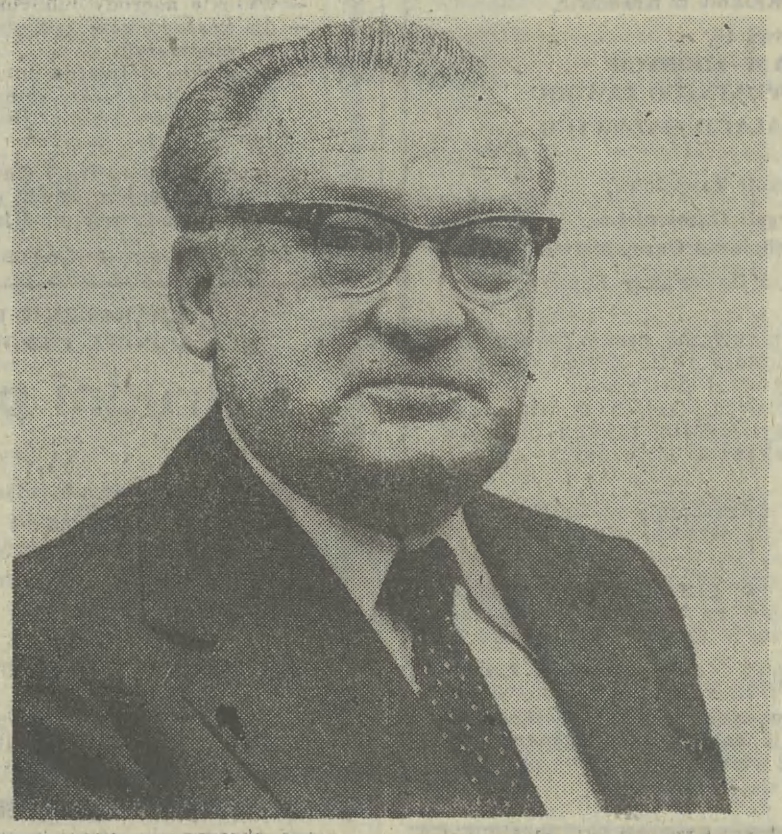

Fot. J. Rubiś

Nie ma już głównego centrum emisji fluoru, a skażone nim ziemie odżywają; rekultywuje się 17 tys. ha rolnej ziemi. Rozpoczęła się modernizacja HiL. Jeśli w najgorszym, pod tym względem, roku 1974 emisja pyłów wynosiła 104 tys. ton rocznie, to teraz jest ich ok. 52 tys. t — to jeszcze o wiele za dużo, ale o połowę mniej. Fabryka sody ma wyznaczony termin produkcji i już opracowuje plany całkowitej zmiany produkcji.

— Jednak dalej będzie w Solvayu chemia...

— Specjaliści zapewniają, że nowa produkcja będzie zupełnie nieszkodliwa i nieuciążliwa Postawiliśmy też warunki: urządzenia technologiczne przy restrukturyzacji tego zakładu muszą gwarantować pełne bezpieczeństwo dla środowiska. Nowa rada, która będzie ostatecznie akceptować te plany, powinna tak jak my w tej kadencji sięgnąć po opinie naukowców przed ich zatwierdzeniem.

— W swoich notatkach z pracy w Radzie, jeszcze z r. 1979 zanotowałam Pana słowa: „Ochrona środowiska, proszę państwa, to najważniejsze dla nas żyjących dziś i ze względu na zdrowie i dlatego, że przyszłe pokolenia też rozliczą nas za to cośmy w tym względzie uczynili...”

— Był to rok, w którym zaczęliśmy o tym mówić, ale dopiero od 1980—81 zaczęliśmy uważać go za problem coraz bardziej domagający się działania. W minionych dwu kadencjach, dzięki pomocy krakowskich naukowców, pokazaliśmy całą prawdę o stanie środowiska i zagrożeniu stąd płynącym, o źródłach zanieczyszczania. Efektem tego były kolejne, coraz kategoryczniej formułowane uchwały i wreszcie program, który obliguje do zmiany sytuacji. W tej kadencji doprowadziliśmy do świadomości radnych i działaczy, bo chyba jeszcze nie do wszystkich obywateli, zrozumienie faktu, że zniszczenie środowiska to także śmierć dla nas.

Przestrzegałbym jednak przed niebezpieczeństwem histerii. Histeria bowiem prowadzi do nieskoordynowanych działań, wręcz je paraliżuje. A nam potrzebna jest spokojna, rozważna, a konsekwentna praca przywracająca równowagę środowiska.

— Czy konsekwentna realizacja tego programu pozwala dziś określić, kiedy oddychać będziemy czystym powietrzem, nie trutym przynajmniej przez krakowski przemysł?

— Nie ma co stwarzać iluzji. To bardzo kosztowny i dlatego długi proces. Ważne, że zahamowany został ten proces degradacji, teraz trzeba dążyć do tego, by z każdym rokiem zmniejszał się stopień skażenia i nie dopuścić do powstawania nowych źródeł zanieczyszczania powietrza, wody, gleby. Nie powinniśmy na to żałować pieniędzy, bo wprawdzie nikt nie obliczył, jakie z tego tytułu ponosimy straty, ale sądzę, że rachunek byłby przerażający.

Mamy już zapewnienie resortu — po wielokrotnych wnioskach Rady Narodowej — że pozyskane z kar za zanieszyszczanie środowiska fundusze pozostaną w Krakowie i będą przeznaczane na ochronę środowiska. Budujemy kilkanaście oczyszczalni ścieków, utylizuje się już niektóre odpady, rekultywuje gleby. Prezydent ustala właściwe lokalizacje wysypisk śmieci a z zakładami pracy zawiera umowy wymuszające, pod różnymi rygorami, ich modernizację.

— Kraków, za walory turystyczne — najogólniej mówiąc — otrzymał „Złote Jabłko”. W powszechnym przekonaniu zbyt mało się jednak robi dla wykorzystania walorów i dóbr naturalnych dla wielkiej, kwalifikowanej turystyki, w której miasto powinno upatrywać w przyszłości źródeł zysków...

— Jeszcze nie doszliśmy do tego, ale jestem przekonany, że ten czas jest już bliski, kiedy będziemy musieli sięgnąć do budżetu Rady i wielu przedsiębiorstw — bo to będzie najpierw kosztowne nim zacznie przynosić zyski — by przygotować do pełnego wykorzystania naturalne bogactwa Krakowa i okolic. Myślę tu o wodach mineralnych, sanatoriach, leczniczych właściwościach Wieliczki, klimatu i wód Krzeszowic, a także bogactw kultury i zabytków, które zresztą już z dużym rozmachem odnawiamy. Przygotowaniem do tego jest też oddanie hotelu Forum, plany budowy dalszych hoteli, remonty starych, budowa Centrum Kongresowego Nauki i Techniki, przygotowania do budowy Teatru Muzycznego. Te wszystkie obiekty w przyszłości powinny być nowymi miejscami pracy dla mieszkańców i dawać miastu dochody. Trzeba pomyśleć o małych przytulnych kawiarenkach, pensjonatach, o wszystkim, co tworzy swoisty nastrój, ożywić to, co wyzwalało genius loci Krakowa.

— Sądzę, że jeśli będzie Pan orędownikiem takiego programu przysporzy on Panu wielu wyborców, czego szczerze życzę. Jestem głęboko przekonana, że radni tej kadencji mogą mieć satysfakcję z tej pracy, ja ją mam, ale zastanawiam się, czy można było zrobić więcej? Z pozycji przewodniczącego Rady można to ocenić lepiej...

— Gdybym stwierdził, że nie można było — dałbym dowód egocentryzmu, samouwielbienia. Można było, poprzez szersze zainteresowanie społeczeństwa i jeszcze mocniejsze egzekwowanie tempa różnych prac. Tylko, że cały system funkcjonowania Rady, łącznie z ekonomiczno-prawnym nie wymuszał tego. Przez minione 40 lat nie uczyliśmy się inicjatywy, obowiązujący system nie stwarzał takich możliwości. Nowe działanie wymaga zmiany sposobu myślenia, czasu na stopniowe przestawienie się. Nawet ta „stara” ustawa, która nas w pewnej mierze spinała, nie przez wszystkie rady była w pełni wykorzystana. W nowej ustawie — jeśli Sejm jutro projekt zatwierdzi — rada jest podmiotem gospodarczym, ma osobowość prawną, źródłem jej zysków może być różnoraka działalność: handlowa, usługowa, przemysłowa. Będzie mieć możliwość wydawania papierów wartościowych, zaciągania i udzielania pożyczek. Będzie posiadała własność komunalną. To zupełnie nowe instrumenty, które trzeba będzie poznać, by się nimi prawidłowo posługiwać. Gospodarność stanie się bodaj najważniejszą sprawą.

— Na koniec chciałam Pana zapytać o sprawę bardzo osobistą. Miałam możność zaobserwować, że czasem pracuje Pan po kilkanaście godzin dziennie, bo obok normalnych zajęć związanych z Radą, przewodniczący w Krakowie przyjmuje mnóstwo protokolarnych wizyt, zagranicznych delegacji. Gdzie Pan odpoczywa, by zregenerować siły?

— Najlepiej wypoczywam na swojej działce za miastem. Tam i 4 godziny wieczorem są relaksem. Wyjeżdżam tam często razem z żoną. Lubię spokój. Tam mogę pomyśleć, poczytać — mam dużą bibliotekę. Tam piszę swoje wystąpienia, przygotowuję się do zajęć, spotkań. Moja działka, to taki mały ekosystem, rosną na niej drzewa i paprocie, nie uprawiam warzyw. Natomiast nie lubię urlopów, zwłaszcza długich. Po 10 dniach czuję znużenie odpoczynkiem. Dlatego wolę krótkie, ale częste wyjazdy.

— Dziękuję za rozmowę.

JOANNA SENDOR

SALA obrad czeka na nowych radnych... Fot. Archiwum

Hasło i życie

Każdy chętnie i obiema rękami podpisze się pod hasłem: więcej demokracji! Ale nie każdy sobie uświadamia, że spełnienie tego postulatu zależy w wielkim stopniu od niego samego. Pomyślałem sobie o tym niedawno, kiedy poszedłem na przedwyborcze zebranie w moim osiedlu. Ludzi było mało, choć czas zebrania był dogodny. To był właśnie dowód, że łatwiej jest domagać się demokracji niż w niej uczestniczyć.

Mogę to napisać śmiało, bo zebranie było niemal przykładem pluralizmu politycznego i demokracji. Każdy z uczestników miał okazję przedstawić swój punkt widzenia na politykę wielką i małą. Posłuchać ludzi ubiegających się o mandaty radnych. W tych wyborach słowo „ubiegających się”, to nie stylistyczny ozdobnik. Głosowanie polegać będzie przecież właśnie na obowiązku w y b i e r a n i a między kandydatami.

Na tym zebraniu mówiliśmy (niektórzy mądrze, inni mniej) o stanie kraju i naszej gospodarki, o gospodarności w osiedlu i mieście. Było przy okazji trochę zwykłych i znanych od lat narzekań. Ale był też głos, który zapamiętałem i postanowiłem nawet zapisać w tym felietonie. Otóż pewien człowiek w średnim wieku powiedział na przedwyborczym zebraniu mniej więcej tak:

Wszyscy w Polsce niecierpliwie pytają, kiedy będzie lepiej, jaka przyszłość czeka kraj. Na to pytanie trudno dawać pocieszające odpowiedzi, skoro wiadomo, że mamy na szyi pętlę długów, że węgiel i siarka sprzedają się nie najlepiej, że nasze towary z trudem konkurują na międzynarodowych rynkach, że brak nam środków na modernizację przemysłu, że ciągle brakuje powszechnego zrozumienia potrzeby ogólnonarodowego współdziałania w wyciąganiu kraju do średniego europejskiego poziomu. Ale czy te wszystkie kłopoty to nie najmocniejszy sygnał do tego, żeby wreszcie Polacy zaczęli uruchamiać rezerwy, które są w naszych głowach? Bo mimo wszystkich obiektywnych trudności są takie fabryki, gminy, miasta i wsie, gdzie wszystko idzie z sensem i ku lepszemu. Obok nich są takie, gdzie od dawna nie klei się nic. Wszyscy wiemy, że zależy to od ludzi. Od tych, co tam pracują i od tych, którzy tą pracą kierują. Czy w Polsce nie ma więcej takich ludzi z sensem? Może dać im szansę pokazania tego, co potrafią właśnie przy okazji wyborów? Może wybierając do rad ludzi mądrych, ambitnych, rzutkich zaczniemy wykorzystywać choć część tych rezerw, które w tym społeczeństwie ciągle są nie wykorzystywane.

Po tej oracji ktoś sceptycznie zapytał: A co ta rada może zrobić? Przecież to naczelnicy i administracja rządzi pieniędzmi i środkami.

I replika: To prawda, ale czy było tak dużo rad, które chciały i potrafiły sprawować konstytucyjny nadzór nad pracą naczelników i administracji? Czy właśnie nie o to chodzi, żeby wreszcie były prawdziwe a nie malowane rady?

Myślę, że trudno coś dodać do tej polemiki i do końcowego pytania.

MAREK JASTRZĘBSKI (KAR)

DESZCZ sprzyja uczuciom! Fot. Zb. Matuszewski

Z teatru

Wysocki

Włodzimierz Wysocki — poeta, aktor, pieśniarz; legendarny bard — bożyszcze niepokornej młodzieży radzieckiej. O przedwcześnie zmarłym (w 1980) artyście nie mówiło się dużo w jego ojczyźnie. Nikt wprawdzie nie odmawiał mu oczywistych talentów i oryginalności, ale jego twórczość zbywana była milczeniem. Bo jakże mogły liczyć na oficjalny poklask jego pieśni pełne pochwał dla niezależności oraz niechęci dla strachliwej zgody na fałsz i tłumienie indywidualności jednostek.

Od dawna jednak, także i w Polsce, Wysocki był popularny. Wielu „polowało” na jego nagrania; zresztą posiadanie ich należało zawsze do dobrego tonu. Bo choć często posiadacz nie wiedział nawet dokładnie co takiego poeta śpiewa (w obcym bądź co bądź dla nas języku), można się było domyślać, że jego chropowaty, a zarazem pełen ekspresji i dzikości głos wyraża...

Moda na Wysockiego nie mija, a nawet potęguje się zwłaszcza w samym ZSRR, gdzie głośne wielbienie postponowanego niegdyś artysty uważane jest za jedno z osiągnięć radzieckiej „głasnosti”.

Spektakl przedstawiony w „Bagateli” wg scenariusza od niedawna mieszkającego w Polsce obywatela ZSRR Stanisława Nosowicza (i w jego reżyserii) opowiada o Wysockim, ale także o jego ojczyźnie. Forma, w jaką ujęto tę opowieść, to rodzaj mini-musicalu, spełnia bowiem wszystkie niemal warunki tego gatunku: jest więc trochę śmiesznie, trochę tkliwie, są bohaterowie z wyrazistymi, czarno-białymi cechami (negatywne to wszystko to, co wiąże się ze starymi, skostniałymi układami, z oficjalnością, akademijną pompą, zaś pozytywne to, co niesie ze sobą świeżość, spontaniczność, tryskającą pragnieniem swobody młodość); są krótkie, skeczowe scenki i — oczywiście — dużo piosenek bardzo dobrze zaaranżowanych i znakomicie wykonywanych przez grupę Młodych Zdolnych z „Bagateli”. W tym teatrze ci młodzi i naprawdę zdolni aktorzy stanowią sporą — i co ważniejsze — zauważalną (dzięki prawidłowej polityce repertuarowo-obsadowej) część zespołu.

Najnowszy spektakl „Bagateli” jest zrealizowany bez zarzutu pod względem warsztatowym; efektowny i porywający. Polecam go wszystkim: dla rozrywki, dla wzruszenia, dla pokrzepienia serc...

DOROTA KRZYWICKA

„WYSOCKI ZE ŚMIERCIĄ NA TY” — scenariusz, reżyseria i scenografia: STANISŁAW NOSOWICZ, aranżacje piosenek Wysockiego — Janusz Butrym; aktorzy: D. Bochenek, K. Bochenek, R. Czachur, E. Dykiel, A. Dziurman, J. Gałka, B. Grzybowicz, L. Pniaczek, P. Różański. Zespół muz. WY-ROCK 88 w składzie J. Butrym, W. Winnicki, K. Szewczyk. Premiera — maj 1988 w „Bagateli”.

Humor sądowy

„SZWAGIERKA wymusiła ten testament na moim bracie, grożąc mu i nie dając spokoju nawet po śmierci”.

✲

„Z POZWANYM miałam dziecko, gdy wyjechał na budowę eksportową”.

✲

„SŁÓW, jakie wypowiadał oskarżony pod adresem oskarżyciela prywatnego nie słyszałem, bo stałem za daleko, ale z gestów wnioskuję, iż były to słowa obraźliwe”.

✲

„POZWANY ile razy spotkał mnie na schodach czy na podwórku, tyle razy robił mi na despekt”.

Wybrał: J. P.

130 lat Drukarni Narodowej

Bestsellerowe reprinty i wspaniali ludzie

Z INTROLIGATORNI schodzą ostatnie egzemplarze drugiego tomu reprintu Koranu U dyrektora Drukarni Narodowej **Zbigniewa Janusa**, który naukę zawodu zaczynał jeszcze u „Anczyca", znów urywają się telefony. Lecz on tylko rozkłada ręce, odsyłając zainteresowanych do księgarń. Do takich telefonów jest już przyzwyczajony, wszak obchodząca jubileusz 130-lecia Drukarnia Narodowa w 1974 roku jako pierwsza rozpoczęła masowy druk reprintów, które niezależnie od ceny mają zawsze zapewnioną popularność i zbyt.

Założył Drukarnię Narodową Ksawery Pobudkiewicz w roku 1858. Początkowo warsztaty drukarskie mieściły się przy ul. Bosackiej, następnie przy Szewskiej, Gertrudy, Wiślnej, a od r 1913, kiedy koncesję odkupił Napoleon Teltz — przy obecnej ul. Manifestu Lipcowego, gdzie główna siedziba Drukarni mieści się do dziś. Poza tym Narodowa ma 14 zakładów rozrzuconych w trzech województwach, w których pracuje w sumie ponad 1000 osób.

Połowa produkcji to książki. 520 tytułów rocznie stawia Drukarnię Narodową na pierwszym miejscu w kraju. Druga połowa to akcydensy i opakowania, na których drukarnia nieźle zarabia, co pozwala jej obniżać nieco koszty druku książek poniżej średniej krajowej. Drukują wszystko: od książeczek dla dzieci, poprzez beletrystykę i wydawnictwa popularnonaukowe po nuty. Ponadto 34 tytuły czasopism.

W ostatnich latach dyrekcja i rada pracownicza podjęły decyzję o zainwestowaniu dużej ilości pieniędzy w najnowocześniejsze maszyny, m. in. z RFN i Anglii. Gdyby do umiejętności załogi i posiadanego parku maszyn dołączyć dobrej jakości papier, farby drukarskie i kleje, produkcja Drukarni Narodowej mogłaby konkurować z najlepszymi wydawnictwami w Europie. Niestety, właśnie dobra jakość materiałów to główny problem Drukarni Narodowej.

Dziś, podczas uroczystej akademii w sposób szczególny uhonorowano **Kazimierza Kostucha**, który w drukarni pracuje od 60 lat i **Eugeniusza Kruczałę**, ostatniego już przedstawiciela wymarłego zawodu — litografa, który nieprzerwanie pracuje od 64 lat! **(es)**

Pan Jerzy Motyl (55 lat w zawodzie) i ostatni przebój Drukarni Narodowej — reprint Koranu. Fot. Stanisław Makarewicz

W KRAKOWIE

Przed 80 laty

15 VI 1908 r.

● Według statystyki urzędowej w ubiegłym miesiącu przyszło do Krakowa listów prywatnych niepoleconych 485427, kartek korespondencyjnych 378759, listów poleconych 44486, listów urzędowych niepoleconych 53272, listów poleconych 64876, przesyłek pod opaską 26273, przesyłek z próbkami towarów 5467, gazet 52164 egzemplarze. Natomiast w Krakowie nadano: listów prywatnych niepoleconych 1380415, poleconych 52702, listów urzędowych niepoleconych 122221, listów urzędowych poleconych 143531, przesyłek pod opaską 430068, przesyłek z próbkami towarów 83.030, gazet 1281057 egzemplarzy. Telegramów w Krakowie nadano 12946, do Krakowa nadeszło ich 15693. Cyfry doprawdy imponujące!

● Jak wiadomo, zaraz po śmierci prof. Henryka Jordana wyłoniła się w Krakowie myśl uczczenia tego wielkiego filantropa pomnikiem. W tym celu zawiązał się nawet specjalny komitet, który wydał już dwie odezwy do społeczeństwa, nawołujące do zbierania składek na pomnik. Obecnie piękny przykład wdzięczności dla przyjaciela młodzieży, jakim był dr Jordan, dali uczniowie dwuklasowej i wyższej szkoły handlowej w Krakowie, którzy samoistnie zainicjowali pośród siebie składkę i złożyli na pomnik 52 korony 16 halerzy, które przesłali na ręce prezydenta miasta dr. Lea.

„Nowiny"

Budowlani czekają na cegłę i kratówkę

W MAJU oddano do zagospodarowania 5 budynków ze 111 mieszkaniami. Budowlani z KBM — Zachód uwinęli się także z blokiem na Woli Duchackiej, ale został oddany zbyt późno, aby wykazać go w statystyce GUS. Nadal trwają odbiory dwóch budynków. Przy ul. Pachońskiego (generalnym wykonawcą jest Hutnicze Przedsiębiorstwo Remontowe) oraz przy ul. Mazowieckiej — Gzymsików, gdzie generalnym wykonawcą jest Spółdzielcze Przedsiębiorstwo Budowlane. Ten ostatni blok według zapowiedzi dyrekcji SPB będzie gotowy do końca miesiąca. Nie ma pewności natomiast, czy HPR odda blok przy ul. Pachońskiego. Przypomnijmy, że pierwszy termin odbioru tego budynku minął 15 marca br.

Wszystko wskazuje na to, że plan I półrocza zostanie wykonany. W czerwcu budowlani mają przekazać 13 bloków. Na ogół nie ma narzekań na braki materiałowe. Fabryka domów Na Lotnisku „Fadom" oraz „Prefabet" dostarczają potrzebnej ilości prefabrykatów. Ustabilizowała się nieco sytuacja ze stolarką okienną. Ostatnie dostawy pokryją zapotrzebowanie tego kwartału. Brakuje natomiast cegły pełnej i kratówki. Praktycznie wszystkie firmy budowlane oczekują na dostawy. Braki miesięczne sięgają 100 tys. sztuk.

(ms)

W PAŁACU Młodzieży im. dr Henryka Jordana w Krakowie działa Dziecięcy Zespół Artystyczny „POZIOMKI". Uczestniczą w nim dzieci w wieku 5—7 lat, przygotowujące się do zespołu „Małe Słowianki". „POZIOMKI" prowadzi od 10 lat, p. Jadwiga Antonina CZECH.

Z okazji 10-lecia istnienia zespołu odbył się ostatnio w sali widowiskowej PM uroczysty KONCERT GALOWY z udziałem ponad setki dzieci.

NOTES REPORTERA

JERZY Bińczycki ma ostatnio sporo pracy. Jest po premierze „Fryderyka drugiego" Nowaczyńskiego, w Teatrze STU. Kontynuuje zdjęcia do filmu Jana Kidawy-Błońskiego „Więcej niż miłość" i przygotowuje się do trzech spektakli telewizyjnych, w Teatrze STU z Janem Nowickim zagra w sztuce Paula Berza „Kolacja na cztery ręce", a z Anną Dymną w „Listach Sobieskiego do Marysieńki".

OSTATNIO na Poczcie Głównej w Krakowie spotkaliśmy panią **Kaję Danczowską**, która w żaden sposób nie mogła odebrać ważnej przesyłki z okienka pocztowego. Nie miała przy sobie żadnego dokumentu potwierdzającego jej tożsamość. W sukurs przyszła znajoma, do której znakomita skrzypaczka zwróciła się o pomoc: „Proszę! Niech pani potwierdzi, że to ja!"

Na taki argument pani z okienka pocztowego uległa i wydała ważną przesyłkę.

KRAKOWSKIE zespoły jazzowe cieszą się dużym powodzeniem nie tylko w Polsce. „Beale Street Band" pod koniec czerwca wyjeżdża na trzy koncerty do RFN. „Jazz Band Ball" od 15 do 19 bm. koncertować będzie w Austrii i w Szwajcarii, a „Swing Orchestra Kraków" odbywa do 26 bm. tournee po RFN, odwiedzając m. in.: Hanower, Bremę, Darmstadt, Frankfurt i Sigen. **(za)**

NOTKI PLOTKI

SZCZĘŚLIWCAMI są mieszkańcy ul. Krupniczej, gdyż wymieniane są tu płyty chodnikowe. Tempo prac dobre. Znikną pułapki, czyli „sikające" płyty chodnikowe. Wystarczyło trafić na taką ruchomą płytę, aby uruchomić fontannę brudnej wody, która wytryskiwała na ubranie.

✡

OAZA zieleni koło Collegium Paderevianum ma dobrego opiekuna. Codziennie rano pojawia się tam pan z miotłą i taczkami aby zebrać śmieci. Ostatnio, choć to wiosna jeszcze, do śmieci doszły mu i liście opadające z drzew. Co dziwne — liście te mają już kolor jesienny. Krakowski smog daje o sobie znać. **(za)**

NOTATNIK KRAKOWSKI

DZIŚ O GODZINIE:

✱ 18 — Galeria Klubu MPiK, Mały Rynek 4 — Koncert gitarowy Iliasa Wrazas, artysty greckiego — „Uznaliśmy życie za błąd i zmieniliśmy życie".

✱ 18 — Klub „Forum", ul. Mikołajska 2 — Historia muzyki country — Korzenie cz. II BLUEGRASS. Prowadzenie i prezentacja nagrań: Aleksander Pomorski.

✱ 18 — Klub „Zakątek", ul. Kazimierza Wielkiego 117 — Pol. Tow. Psychotroniczne: spotkanie z dr R. Wójcikiewiczem — „O energii piramid".

✱ 18 — Aula UJ, ul. Gołębia 24 — Akademia Muzyczna zaprasza na koncert w wyk. Janusza Pisarskiego — altówka i Danuty Mroczek-Szlezer — fortepian. Wstęp wolny.

JUTRO O GODZINIE:

✱ 16 — PAN, ul. Sławkowska 17 — (s. 26) Kom. Urbanistyki i Architektury; „Najnowsze tendencje rehabilitacji miasta na przykładzie konfrontacji Berlin 2000" — autorzy: dr arch. Wojciech Kosiński, mgr arch. Romuald Loegler, mgr arch. Wojciech Oktawiec.

✱ 17 — NCK, pl. Centralny — „Niedziela na Bielanach" program muz.-kabaretowy w wyk. zespołu „Swing time"; o 17 — Otwarte spotkanie stow. Zdrowy Człowiek — dr Krystyna Dłużniewska — „Zapobieganie chorobom w starszym wieku"; o 17.30 i 20 - DKF „Zgaga" — Imię: Carmen, reż. Jean-Luc Godard.

✱ 17 — Klub Wychowanków UJ ul. Świerczewskiego 1 — Stanisław Nyczek — „Wrażenia z pobytu w Australii" (kolor. przeźr.).

✱ 18 — SARP, ul. Floriańska 39 — Dr arch. Wojciech Kosiński, arch. Romuald Loegler, arch. Wojciech Oktawiec — „Dom w mieście — Berlin 2000".

Rowerowy tor przeszkód

Tomasz Palkiewicz zdobył zegarek

WCZORAJ na Rynku Głównym spotkali się uczestnicy naszego konkursu o bezpieczeństwo w ruchu drogowym, aby rozegrać rowerowy tor przeszkód. Na starcie stanęło 89 zawodników. Funkcjonariusze Wydziału Ruchu Drogowego oraz społeczni inspektorzy ruchu drogowego ułożyli bardzo skomplikowany tor przeszkód. Był m. in. slalom, równoważnia, „tarka". Mierzono czas przejazdu.

Najlepszym okazał się **Tomasz Palkiewicz** (lat 15), który cały tor pokonał w 23 sekundy i nie popełnił żadnego błędu. Zwycięzca w nagrodę otrzymał zegarek marki „Poliot" ufundowany przez Przedsiębiorstwo Przemysłowo-Handlowe „Totus". W sumie wręczono 10 nagród, wśród których były także komplet do kometki, maskotka cepeliowska i książki.

Rowerowy tor przeszkód pomogli zorganizować pracownicy Wojewódzkiej Dyrekcji Dróg Miejskich, a nagłośnienie zapewnił Wojewódzki Urząd Telekomunikacji. Przejazdy zawodników komentował Andrzej Rągowski.

Przypominamy wszystkim uczestnikom naszego konkursu, że wręczenie nagród oraz odbiór kart rowerowych odbędzie się jutro, tj. we czwartek o godz. 17 w Klubie Dziennikarzy „Pod Gruszką". Obecność wszystkich uczestników obowiązkowa. **(ms)**

W ROWEROWYM torze przeszkód, organizowanym na zakończenie naszego konkursu o bezpieczeństwie w ruchu drogowym, uczestniczyło 89 zawodników. Nie wszystkie przejazdy kończyły się sukcesem, o czym świadczy nasze zdjęcie. Fot. Jadwiga Rubiś

Nasz telefon 22-89-87

CZYTELNICY mówią, że:

▲ Partactwo goni partactwo. W mieszkaniu nr 44 (bl. 15) w os. II Pułku Lotniczego lokatorzy musieli w zimie kuć lód ze ścian. Teraz, gdy nareszcie je ocieplono, zaczęły się kłopoty z malowaniem. Gdy mieszkańcy odmówili przyjęcia źle wymalowanego pokoju, zabrano malarzy gdzie indziej, nie kończąc roboty.

▲ W zakładzie napraw przedmiotów z tworzyw sztucznych, mieszczącym się przy ul. Boh. Stalingradu za usługi trzeba dość słono płacić. Np. za przyklejenie naddartej kieszonki w dziecięcej pelerynce aż 350 zł. **(t)**

Gdy goryl ziewa...

W BURZLIWY, deszczowy wieczór do późnej nocy z poniedziałku na wtorek panu **Janowi Trzasce**, dyżurnemu pielęgniarzowi towarzyszyliśmy w krakowskim zoo. Melexem po pustym o tej porze ogrodzie jeździliśmy od klatki do klatki. Podczas wieczornego dyżuru zwierzętom trzeba otworzyć schrony, w których mogłyby się schować na noc. Niektóre już niespokojnie czekają przy bramie. Ale są i takie, które dopiero wieczór zaczynają dokazywać.

Na melexie jedzie garnek z jarzynami — to kolacja dla tapirów. Przy jedzeniu zastajemy także żółwie. Fruwający posiłek (karaczany amerykańskie) podaje im opiekunka **Joanna Domagała**. Pozostałych zwierząt nie karmi się wieczorem.

O 20.00 pielęgniarze i pracownicy zoo opuszczają teren ogrodu. W małym pokoiku przy klatkach ze zwierzętami drapieżnymi pozostaje na noc jedynie pani **Teresa Malina**, która prowadzi czworonożne przedszkole.

„Opiekuję się 3 młodymi tygrysami, urodziły się 26 kwietnia. Trzeba je stale doglądać, dlatego czuwam przy zwierzętach dzień i noc. Przyzwyczajają się do pielęgnującej je osoby i źle znoszą wszelkie zmiany. Wieczorny posiłek to mleko z rumiankiem."

Ostatni posiłek wypada ok. 23.00 Tygryski piją z flaszki ze smoczkiem (na zdj.), a po każdym posiłku opiekunka musi je głaskać po brzuchach co ma zastąpić lizanie językiem przez tygrysią mamę, i podobno bardzo dobrze wpływa na trawienie. Ale to nie koniec pracy. Trzeba jeszcze wyparzyć naczynia, dokładnie wyczyścić pomieszczenie, by malcy nie złapali infekcji, nawet wycieraczka przed drzwiami spryskiwana jest odkażającym płynem.

Zapada noc, nad bezpieczeństwem zoo czuwali portierzy — **Edmund Słota i Tadeusz Kaliś.**

(kk)

Fot. Jacek Bednarczyk

GDZIE KIEDY

(Dokończenie ze str. 6)

2", ul. Stolarska 17: Współczesne mal. pol. (11—18). **Galeria „Plastyka"**, pl. Szczepański 5: III Przegląd Grafiki Młodych (11—18). **Galeria „B"**, ul. Solskiego 21: Graf. i rys. (11—18). **Galeria Kramy Dominikańskie**, ul. Stolarska 8—10: Prace E. Zawadzkiej-Rykały (11—18). **Galeria Akademii**, ul. Bracka 4: Wyst. Zbigniewa Lutomskiego (11—17). **Galeria Rzeźby ZAR**, ul. Bracka 13: Wyst. rzeźby K. Nowakowskiej (11—19). **Galeria STU**, ul. Bracka 4: Prace Janusza Kaczorowskiego (12—18). **Galeria ZPAF**, ul. św. Anny 3: Wyst. Wacława Nowaka 1924—1976 (10—18).

DYŻURY

Pogot. MO, tel 997 **Straż Pożarna** 998 **Tel Ochrony Środow.**: 21-33-64 (7—20). **Ośr. Inf. Inwalidów**, ul. 1 Maja 5 tel 22-28-11 (pon. śr. 15—17). **Pomoc Drogowa PZMot.**, ul. Kawiory 3 tel 37-55-75 (7—22). **Pogotowie techniczne „Polmozbyt"**, al. Pokoju 81 tel 48-00-84 (6—22). **Liga Kobiet Polskich**, Karmelicka 9, II p. porady prawne (śr. 16—18), psycholog (wt. 13—16, śr. 12—15, czw. 14—18) tel. 22-54-74.

POGOTOWIE RATUNKOWE

Tylko wypadki i nagłe zachorowania: Łazarza 14; wypadki telefon 999, zachorowania i przewozy 22-29-99. Rynek Podgórski 2 66-69-99, ul. Teligi 6 55-59-99. Krowodrza ul. Kazimierza Wielkiego 117 33-39-99, ul. Białoprądnicka 8 34-39-99. Nowa Huta 44-49-99. Lotnisko Balice 11-19-99. Niepołomice 21-02-09 dla m. Niepołomic 198, Iwanowice 99, Skawina 76-14-44 dla m. Skawiny 999. Wieliczka 78-12-89 alarmowy 999.

DYŻURY SZPITALI I SŁUŻBY ZDROWIA

Chir., Chir. uraz. Prądnicka 35. **Chir. dziec.** Nowa Huta, os. Na Skarpie 65. **Laryng., Okulist., Urolog.** Wrocławska 1. **Neurologia** oraz inne oddziały szpitali wg rejonizacji.

Inf. Służby Zdrowia, tel. 22-05-11 (całą dobę). **Punkt Inf. Aptecznej**, tel 11-07-65 (8—15) po godz. 15 inf. w dyżurnych aptekach. **Inf. Toksyk.** Kopernika 28 tel 11-99-99. **Spółdzielczy punkt pediatr., kardiolog. i chirurg.** (wizyty domowe) tel. 12-20-38, 12-41-64 (8—22). **Specjalistyczna Pracownia Lekarska**, diagnostyka ultrasonograficzna ul. Sienna 14/5 (15—22). **Spółdzielcza Pomoc Psycholog** (10—18) tel 21-54-14. **Nagła pomoc lekarska lekarzy specjalistów**, tel 66-80-00 (9.00—21.30). **Domowa pomoc lekarzy specjalistów**, tel 55-56-64 (9—20). **Diagnostyczna pomoc medyczna — USG + pielęgniarki** (pon. - piąt. 11 - 17) tel 66-30-00. **Krakowskie Towarzystwo Świadomego Macierzyństwa**, Młodzieżowa Poradnia Lekarska ul. Boh. Stalingradu 13 tel 22-78-08 (9—18). **Poradnia dla Młodzieży, Tow. Rozwoju Rodziny**, ul. Dietla 90 IV p. tel 22-28-72 porady psych. seks., ginek. dermat. (piąt. 15—19). **Tel. Zaufania** 33-71-37 (16—22). **Tel dla Rodziców** 22-02-16 (14—18). **Telefon zaufania dla narkomanów** 34-08-08 (8—19). **Telefon zaufania w sprawie AIDS**, tel 21-38-91 (czw. 10—12). **Spółdz. Porad. Psycholog. Psychiatryczna** Kraków ul. Jasińskiego 34/1, tel. 43-50-89 (8—9 i 19—20).

APTEKI

Rynek Główny 42 — tel. 22-23-71. Długa 88 - tel 33-42-90. Rynek Podgórski 9 tel 66-46-91, Pstrowskiego 94 tel 66-69-50. Kozłówek — pawilon tel 55-51-87. Kazimierza Wielkiego tel 37-44-01, Nowa Huta, Centrum C, bl. VI, tel. 44-17-19, Centrum A, bl. 3, tel. 44-17-36.

różne

Ogród Botaniczny (Kopernika) od 9 do zmroku.

Zoo (Lasek Wolski) od 9 do zmroku.

Jazda na kucykach (ul. Smocza) 11—19.

Rejsy statkiem po Wiśle do Bielan, godz. 9, 11, 13, 15, 17.

Uwaga palacze!

OSTATNIO zarząd wojewódzki Polskiego Towarzystwa Przeciwtytoniowego przeniósł się do nowej siedziby przy ul. Skawińskiej 8. Dyżury odbywać się będą w środy i czwartki od godz. 11 do 14. W tym samym miejscu i czasie czynna jest Wojewódzka Przychodnia Przeciwtytoniowa. Telefonicznie rad zasięgać można pod numerem 66-31-91. **(sul)**

echo KRAKOWA — DZIENNIK Robotniczej Spółdzielni Wydawniczej „Prasa Książka Ruch", ul. Wiślna 2. ADRES REDAKCJI: „Echo Krakowa", ul. Wiślna 2, 31-007 Kraków, skrytka pocztowa 64, 30-960 Kraków. Telefony centr.: 22 75-88. REDAKTOR NACZELNY: Andrzej Magdoń: 22 48-78, zastępcy redaktora naczelnego: 22 94 99, 22 51 11, sekretarz odpowiedzialny: 22 51 11, dział informacyjno publicystyczny: 22-19-48, 22 11 87 i 22 41 39, dział łączności z czytelnikami: 22 89 87, dział sportowy: 22 92 32, dział depeszowy: 11 18 33. Biuro ogłoszeń: 22 70-89. WYDAWCA: Krakowskie Wydawnictwo Prasowe RSW „Prasa Książka Ruch", ul. Wiślna 2. DRUK: Prasowe Zakłady Graficzne RSW „Prasa Książka Ruch", Kraków, al. Pokoju 3, Nr indeksu: 6137-9011. Prenumeratę ze zleceniem za granicę przyjmuje Centrala Kolportażu Prasy i Wydawnictw RSW „Prasa Książka Ruch", ul. Towarowa 28, 00-958 Warszawa, konto: XV. Oddział NBP, Warszawa, nr 1153-201045-139-11. Szczegółowych informacji o prenumeracie zagranicznej i krajowej udzielają wszystkie oddziały RSW „Prasa Książka Ruch" oraz urzędy pocztowe. Prenumeratorzy indywidualni w miastach dokonują wpłat na poszczególne kwartały bieżącego roku 1 2 3 4.

Redaktor dyżurny: JOANNA SENDOR
Redaktor wydania: LECH KŁECZEK
Redaktor techniczny: WOJCIECH DORA
Kierownik korekty: ANTONINA DYCZEK

Konrad Gałka najlepszy w Koszycach

KRAKOWSCY pływacy startowali ostatnio w Koszycach, gdzie wzięli udział w Memoriale im. Aleksandra Laskovskeho. Gwiazdą imprezy był reprezentant Wisły **Konrad Gałka**, którego uznano najlepszym pływakiem zawodów. Krakowianin odniósł trzy zwycięstwa: na 400 dowolnym — 4.27,4 min. (rekord okręgu 14-latków), na 100 motylkowym — 1.04,7 min., na 200 motylkowym — 2.20,6 min., a w wyścigu na 100 dowolnym zajął drugie miejsce — 1.01,0 min.

Oprócz tego z krakowian, dwukrotnie na najwyższym podium stawał **Tomasz Piotrowski** z Jordana, na 100 i 200 grzbietowym. Na tym ostatnim dystansie drugą lokatę wywalczył jego klubowy kolega **Robert Trzos. Ewa Synowska** z Korony była trzecia na 100 i 200 grzbietowym oraz na 100 i 200 klasycznym podobnie jak **Katarzyna Marczak** z Jordana na 100 motylkowym.

Jednocześnie reprezentacja Krakowa, razem z zespołami Koszyc, Bekescsaby (Węgry) i Senty (Jugosławia), uczestniczyła w międzynarodowym czwórmeczu. Z dobrym efektem bo w klasyfikacji drużynowej, zajęła pierwsze miejsce, wyprzedzając Koszyce, Sentę i Bekescsabę.

Spośród 18 rozegranych konkurencji, **krakowianie triumfowali w 11**, a zwycięstwa odnieśli: potrójne — **Marzena Bisaga** (na 100 klasycznym, wynikiem 1.17,5 min. ustanowiła rekord okręgu 16- i 17-latków, a na 200 klasycznym, rezultatem 2.46,0 min. rekord okręgu 16-latków) i **Robert Kruszyna**, podwójne — **Izabela Adamowska** i **Beata Koralik**. Ponadto na najwyższym podium stanął **Leon Wątor**.

Nasz komentarz

Buty... „Cesarza"

„NIE CHCIAŁBYM być w butach Beckenbauera" — stwierdził po jednym z mniej udanych występów reprezentacji RFN trener Jupp Derwall. Dobrze wiedział co mówi, jako że sam odszedł ze stanowiska selekcjonera zachodnioniemieckiego futbolu po fali krytyki jaka skierowana została pod jego adresem.

Franz „Cesarz" Beckenbauer nie ma łatwego życia. Krytykowany jest ze wszystkich stron. Zarzuca mu się, iż powołał do ekipy na finały mistrzostw kontynentu nie tych którzy być w reprezentacji powinni, że stosuje złą taktykę w poszczególnych meczach, że jest w permanentnym konflikcie z coraz to innymi zawodnikami. Jak na ironię najzawziętszymi krytykami „Cesarza" są Udo Lattek i Paul Breitner a więc jego były trener i były kolega z zespołu. Podkreślają oni, że obecny trener RFN ma paskudny charakter, przypominają jego konflikt z Ulim Steinem, którego odesłał z Meksyku do domu, z Pierre'em Littbarskim, któremu Franz zarzuca zły wpływ na atmosferę w kadrze.

Zarzutów wiele, choć przecież zespół prowadzony przez Beckenbauera święci sukcesy. Dobrze, że krytykowany z taką zawziętością i systematycznością trener specjalnie się tym nie przejmuje. Zapowiada, że wygra mistrzostwa Europy i twierdzi, że zupełnie dobrze czuje się w swoich butach. (lang)

We wczorajszych meczach **RFN** wygrała z Danią 2:0 a **Włochy** z Hiszpanią 1:0.

Pamięci Franciszka Żwirki

FRANCISZEK ŻWIRKO, znakomity pilot wojskowy i sportowy, rekordzista świata i triumfator Challenge'u, dwukrotnie zwyciężył w rozgrywanym od 1929 roku Locie Południowo-Zachodniej Polski. Po tragicznej śmierci F. Żwirki imprezę tę nazwano jego imieniem. Właśnie jutro o godz. 10 na Pobiedniku nastąpi otwarcie XXVII zawodów.

Wystartuje cała polska czołówka z **Wacławem Nyczem** i **Krzysztofem Lenartowiczem** na czele oraz goście z NRD i ZSRR. Przez dwa dni uczestnicy memoriału rywalizować będą w konkurencjach nawigacyjnych, natomiast w sobotę, o godz. 10.45 na lotnisku w Pobiedniku rozpocznie się bardzo widowiskowa konkurencja na celność lądowania, na którą organizatorzy serdecznie zapraszają sympatyków tej dyscypliny sportu.

Klasa MW juniorów

DOPIERO ostatni mecz sezonu **Wisły** z **Hutnikiem**, który odbędzie się w najbliższą sobotę, 18 czerwca, o godz. **11** na stadionie, przy ul. Reymonta, zadecyduje o tym, która z tych drużyn zajmie 1. miejsce w piłkarskiej klasie międzywojewódzkiej juniorów. W ostatnio rozegranych spotkaniach uzyskano następujące wyniki:

GARBARNIA — **IGLOOPOL Dębica** 0:3 (0:1) Kulig, G Grzybowski, Pielak;

HUTNIK — TARNOVIA 6:0 (2:0) A. Zięba 3, Urbański 2, Romuzga;

SANDECJA — **DUNAJEC Nowy Sącz** 1:2 (1:1) samobójcza — Świerczewski 2;

UNIA Tarnów — **CLEPARDIA** 1:4 (1:2) Chronowski — Matejczuk 2, Krawiec, Sroczyński;

WISŁOKA Dębica — CRACOVIA 2:1 (1:1) Pieniążek, Skóra — Wardyła;

MKS Krakus zmierzył się z **Wisłą** wcześniej, wynik podaliśmy w ubiegłym tygodniu.

1. **Wisła**	21	36	56— 8
2. **Hutnik**	21	34	43— 8
3. Igloopol	21	29	29—15
4. **Cracovia**	21	24	26—21
5. **Krakus**	20	21	27—21
6. Unia	21	21	32—28
7. **Garbarnia**	21	19	22—29
8. **Clepardia**	21	16	22—28
9. Wisłoka	21	16	19—40
10. Sandecja	21	13	14—38
11. Dunajec	20	11	13—39
12. Tarnovia	21	10	13—41

Twarze sportu

Anna Kosek

GDY siatkarkę Wisły, Annę Kosek odwiedziliśmy w domu rodziców, w Myślenicach, przygotowywała się do wyjazdu na zgrupowanie kadry. W bagażach znalazły się także zabawki 3-letniej Karoliny, która po raz kolejny przebywać będzie z mamą na sportowym obozie.

Powrót A. Kosek do reprezentacji był zaskoczeniem. Trener Jan Ryś znał jej kłopoty, wiedział, że nikt z bliskich nie jest w stanie zaopiekować się małą Karoliną, nie zgodził się jednak na żadne zwolnienie. Chcąc uniknąć konsekwencji, jednocześnie w nadziei, że w przyszłości Polski Związek Piłki Siatkowej ułatwi jej podpisanie kontraktu z zagranicznym klubem Anna Kosek wystąpiła znów w drużynie narodowej podczas turnieju w RFN. Kiedyś taka nominacja stanowiła dla niej ogromny zaszczyt. Dziś, nie ukrywa, to tylko obowiązek.

Anna Kosek zaczęła grać w siatkówkę przed 14. laty w myślenickim Dalinie. W tym zespole osiągnęła swój pierwszy wielki sukces. W 1980 roku zdobyła złoty medal Ogólnopolskiej Spartakiady Młodzieży. Dziewczęta z małego miasteczka sprawiły ogromną niespodziankę i młody szkoleniowiec Jan Bałuk miał uzasadnione powody do dumy. Ale jedynie Annie Kosek, znanej wcześniej pod panieńskim nazwiskiem Kucharczyk udało się zrobić karierę. Blisko 100 występów w reprezentacji Polski seniorek, mistrzostwo kraju w barwach Wisły stanowi tego najlepsze potwierdzenie.

Podczas zgrupowań zazdrości koleżankom, gdy zmęczone wyczerpującymi ćwiczeniami, odpoczywają. Ona wtedy zajmuje się córką. Najczęściej idzie z nią na spacer. Nie narzeka. Raczej ma satysfakcję, że udaje jej się godzić obowiązki matki i zawodniczki.

Wcześniej zadbała o swoje wykształcenie. W ubiegłym roku ukończyła Akademię Wychowania Fizycznego i niewykluczone, że w przyszłości podejmie pracę trenerską. Właśnie z uwagi na studia, mimo wielu propozycji, wybrała ofertę I-ligowej „Wisły". **(js)**

Fot. Jacek Bednarczyk

Od 4 do 88 lat

TAKA rozpiętość wieku dzieliła najmłodszego — **Tomka Głowniaka** i najstarszego — **Władysława Kosakowskiego**, uczestnika III mistrzostw Podgórza w biegach na orientację, które odbyły się ostatnio na terenie Lasku Wolskiego.

Oto najlepsi w poszczególnych kategoriach: **Krzysztof Motyl, Małgorzata Nawara, Grzegorz Pisarski, Agata Nęcka, Mieczysław Nawara, Irena Kurek, Krzysztof Rurak** oraz **Robert Marciszewski.**

W klasyfikacji zespołowej pierwsze miejsce zajęło ognisko **„Uśmiech Jesieni"**, przed ogniskami „Kormoran" i „Kibic".

Sędzią głównym zawodów, w których wzięło udział 84 biegaczy i biegaczek, był **Andrzej Dylczyk.**

KUALA LUMPUR. Polskie koszykarki odniosły spory sukces wygrywając w finałowej puli turnieju przedolimpijskiego z Włoszkami 83:76.

telegraficznie

NOWY JORK. Na czele klasyfikacji tenisowego Grand Prix znajduje się **Mats Wilander** — 3573 pkt, przed Stefanem Edbergiem — 2497 pkt i Andre Agassi — 2430 pkt. Becker jest czwarty, Lendl piąty, a Noah szósty.

GUANGZHOU. Leszek Kucharski awansował do półfinałów tenisowych mistrzostw ChRL wygrywając w ćwierćfinale z Chen Longcaną z ChRL 3:1. Andrzej Grubba przegrał w ćwierćfinale z **Teng Yi** (ChRL) 1:3.

Z. Krudysz wygrał MWG

DOROCZNY Małopolski Wyścig Górski urządzany przez „Gazetę Krakowską" wygrał w tym roku 27-letni kolarz katowickiej Gwardii — **Zdzisław Krudysz** przed Krzysztofem Sobierajem (Agromel) i Marianem Gołdynem (Dolmel). Klasyfikację górską wygrał **Radosław Romanik** z Górnika Wałbrzych.

Zespołowo triumfowała ekipa wrocławskiego **Dolmelu**. Zakończenie imprezy odbyło się w Gorlicach.

Fred, w Picratt's nie krył, że Arletta, jak inne, towarzyszyła czasem klientom po zamknięciu lokalu. Nie sprowadzała ich do siebie, jak oświadczyła dozorczyni z Notre-Dame-de-Lorette. Nie mogła jednak chodzić daleko. A gdyby miała stałego amanta, to czy nie spotykaliby się w hotelu?

Janvier pytał równocześnie o niejakiego Oskara, o którym nie wiedziano nic prócz imienia, podanego tylko raz przez dziewczynę. Lecz później jakby tego żałowała i stała się zdecydowanie mniej rozmowna.

Z braku ludzi pod ręką Maigret zostawił na ulicy Victor Masse inspektora Lognona. Ekipa techniczna powinna była skończyć tam swoją robotę, a prokurator zjawił się w czasie, gdy on jadł kolację.

Gdy wrócił na Quai des Orfevres, biura były przeważnie już ciemne i puste. Zastał Lapointe'a w obszernym pokoju inspektorów nad papierami z szuflady hrabiny. Inspektor miał je uporządkować.

— Znalazłeś coś, mały?

— Jeszcze nie skończyłem. Straszny w nich bałagan i trudno się zorientować. Segreguję je wedle dat. Już parę razy telefonowałem. Czekam, między innymi, na odpowiedź z brygady terenowej w Nicei.

Wyjął ze sterty pocztówkę z widokiem dużej i luksusowej posiadłości nad Zatoką Aniołów. Domostwo, otoczone palmami, zbudowane było w kiepskim stylu orientalnym. Nie brakowało nawet minaretów. Z boku kartki wydrukowano nazwę: „Oaza".

— Jak wynika z dokumentów — rzekł — mieszkała tam z mężem przed piętnastoma laty.

— Miała więc około trzydziestu pięciu lat.

— A to jej zdjęcie z hrabią w tamtym okresie.

Na amatorskiej fotografii stali przed bramą willi, kobieta trzymała na smyczy dwa ogromne, rosyjskie charty.

Hrabia von Fanrheim był drobnym, szczupłym mężczyzną z siwą bródką i monoklem, wykwintnie ubranym. Jego towarzyszka

przedstawiała sobą dorodny egzemplarz kobiety, za jakimi na ulicy oglądają się mężczyźni.

— Wiesz, gdzie się pobrali?

— Na Capri, trzy lata przed zrobieniem tej fotografii.

— W jakim wieku był hrabia?

— Kiedy się żenił, miał sześćdziesiąt pięć lat. Ich małżeństwo trwało jedynie trzy lata. Kupił „Oazę", jak tylko przyjechali z Włoch.

W papierach było po trosze wszystko: zżółkłe rachunki, paszporty z licznymi wizami, karty wstępu do kasyna gry w Nicei i Cannes. A nawet plik listów, których Lapointe nie zdążył do końca przeczytać. Charakter pisma miały ostry, pełen liter gotyckich, a podpisane były „Hans".

— Wiesz, jak nazywa się z domu?

— Madeleine Lalande. Urodziła się w Roche-sur-Yon, departament Vendee. Przez jakiś czas była statystką w Casino de Paris.

Lapointe traktował swoje zajęcie niemal jak pokutę.

— Niczego nie wykryto? — spytał po chwili milczenia.

Oczywiście miał na myśli Arlettę.

— Rozpracowuje to Janvier. Ja też się do tego włączyłem.

— Pójdzie pan do Picratt's?

Maigret skinął głową. Gdy wrócił do swego biura, zastał przez ścianę inspektora, który odbierał telefony i rozmawiał kolejno z przybyłymi, w celu ustalenia tożsamości striptizerki.

— Dotychczas nic ważnego. Zaprowadziłem pewną staruszkę, która twierdziła, że wie, kto to jest, do Zakładu Medycyny Sądowej. Przysięgała, już widząc zwłoki, że to jej córka. Ale tamtejszy pracownik zna ją od dawna. To psychopatka. Już ponad dziesięć lat rozpoznaje wszystkie ciała kobiet, które do nich przywożą.

Tym razem Instytut Meteorologii miał chyba rację, ponieważ Maigret, gdy wyszedł na ulicę, stwierdził, że chwycił mróz i podniósł kołnierz płaszcza. Na Montmartre dotarł za wcześnie. Było trochę po jedenastej i tutejsze życie jeszcze się nie zaczęło. Ludzie siedzieli po kinach i teatrach, a nocne lokale dopiero włączały neony. Przy drzwiach nie stali jeszcze wyszamerowani portierzy.

Na razie zaszedł do kafejki na rogu ulicy de Douai, gdzie już bywał parokrotnie i gdzie go znano. Właściciel zabierał się właśnie do roboty, bo i on był nocnym markiem. To jego żona obsługiwała bar w czasie dnia, on zaś ją zmieniał wieczorem. W ten sposób mijali się tylko nawzajem.

— Czym mogę panu służyć, komisarzu?

Maigret dostrzegł natychmiast człowieczka, którego gospodarz pokazał mu wzrokiem. Był to niewątpliwie Pasikonik. Sączył miętówkę z wodą. On też poznał komisarza, lecz udawał, że w skupieniu czyta w gazecie rubrykę wyścigów, na której stawiał ołówkiem znaczki.

Miał postać dżokeja, bo ważył chyba tyle samo. Oglądanie go z bliska było dość krępujące, gdyż przy dziecinnym wzroście, twarz miał pomarszczoną, szarą i bez wyrazu, a w niej tylko oczy żywe i niespokojne zdawały się rejestrować wszystko, jak u pewnych, stale czujnych zwierząt.

(C. d. n.) **(20)**

Gdzie i kiedy

15 CZERWCA	ŚRODA Jolanty Wita

TEATRY

Słowackiego 19 W cieniu (gościnne występy Polskiego Teatru Tańca Baletu Poznańskiego, abonamenty nieważne). **Stary Teatr im. H. Modrzejewskiej** 19 Wiosna narodów w cichym zakątku. **Scena przy ul. Sławkowskiej** 14 19.30 Strategia dla dwóch szynek. **Kameralny** 19.15 Portret. **Bagatela — Mała Scena** 21 Wysocki — ze śmiercią na ty. **Ludowy** 18 Teatrzyk Zielona Gęś. **Operetka** (ul. Lubicz 48) 19.15 My Fair Lady. **STU** (al. Krasińskiego 16) 19.15 Putyfara.

KINA

Kijów 15.30, 18 Zabij mnie glino (pol. l. 18), 20.30 Star Trek IV — Powrót na ziemię (USA l. 15 — przedpremierowy) **Uciecha** 15.30 Dzika namiętność (USA l. 18), 17.45 Pożegnanie z Afryką (USA l. 12) 20.45 Pluton (USA l. 18 — przedpremierowy) **Warszawa** 16 Blue velvet (USA l. 18), 18.15 Krokodyl Dundee (austral. l. 12), 20.30 Imię róży (RFN-fr.-wł. l. 18 — przedpremierowy) **Wolność** 15.45 Hong Gil Dong — karate mistrz (koreański l. 12); 18 Piraci (fr.-tunez. l. 12); 20.30 Pięć kobiet na tle morza (pol.-bułg. l. 15). **Związkowiec — Iluzjon** (ul. Grzegórzecka) 16, 18, 20 Przegląd filmowy — „James Stewart — wielkie role filmowe": Winchester 73 (USA). **Wanda** 15.45 Kaczor Howard (USA l. 15); 18, 20.15 Krótki film o zabijaniu (pol. l. 18). **Wrzos** (ul. Zamojskiego) 15.45 Dzikun (pol. l. 12); 17.15 Matka Królów (pol. l. 15), 19.30 Christine (USA l. 18). **Świt** (os. Teatralne) 16.30, 18.30 Sonata Marymoncka (pol. l. 15); 20.30 Commando (USA l. 15). **Światowid** (os. Na Skarpie) 15.45, 18, 20.15 Kingsajz (pol. l. 12). **Mikro** (ul. Dzierżyńskiego) 16, 18, 20 Vabank II (pol. l. 15). **Kultura** (Rynek Główny 27) 14 Mewy (pol. l. 15); 16, 18, 20 Czarna wdowa (USA l. 15). **Sfinks** (ul. Majakowskiego) 18, 20 Pod wulkanem (USA l. 18); 19 Kino Poligloty: film prod. USA.

TELEWIZJA

Program I

16.00 Program dnia
16.05 DT — Wiadomości
16.10 Losowanie Express i Super Lotka
16.20 Dla dzieci: Tik-Tak
17.10 Studio sport. ME w piłce nożnej: Anglia — Holandia
18.00 Teleexpress (w przerwie meczu)
19.05 Dobranoc: Miś Uszatek
19.15 Program publicystyczny
19.30 Dziennik telewizyjny
20.00 Studio wyborcze
20.10 Studio sport. ME w piłce nożnej: Irlandia — ZSRR
22.05 Telewizyjny informator wydawniczy
22.15 Klub międzynarodowy
22.40 DT — Komentarze

Program II

17.25 Program dnia
17.30 Magazyn 102
18.00 Kronika (Kr.)
18.30 Małe ojczyzny
19.00 Ojczyzna — Polszczyzna
19.15 Uwaga, dokument
20.00 Kino studyjne. Dwójki: „Małżeństwo Marii Braun" — film prod. RFN. W roli gł. Hanna Schygulla
21.55 Panorama dnia
22.10 Festiwal Muzyki Krzysztofa Pendereckiego. Koncert Orkiestry Bamberger Sinfoniker „Requiem polskie"
23.55 Studio targowe — Poznań 88
0.10 Wieczorne wiadomości

RADIO

Program I

Wiadomości: 16, 18, 19, 20, 22, 23.
14.05—16.00 Magazyn Muzyczny „Rytm". 16.05 Muzyka i aktualności. 17.00 Z koncertów i festiwali. 17.30 Radio Artel przedstawia. 17.50 Kto tak pięknie gra. 18.05 Problem dnia. 18.20 Wspomnij mnie. 19.30 Radio dzieciom: „O lipie co drewnem nie była". 20.07 Na marginesie wydarzeń. 20.10 Kom. Tot. Sport. 20.15 Koncert życzeń. 20.40 W kilku taktach, w kilku słowach. 20.45 Zbigniew Smoktała „Liszaj" — fr. 21.00 Komunikaty. 21.05 Kronika sportowa. 21.30 Piosenka nie jest mi obca. 22.05 Religie i wierzenia. 22.15 Encyklopedia wielkich głosów. 23.15 Panorama świata. 23.30 Gitara, banjo i... country. 23.55—24.00 Rosyjska poezja religijna.

Program II

Wiadomości: 17, 21.10, 0.55.
15.00 Jubileusz „Pro Sinfoniki". 15.40 Folklor na mapie świata — Irlandia. 16.00—17.15 **Kraków na antenie.** Co niesie dzień — wyd. popołudniowe. 17.15 Dzieła, style, epoki. 18.20 Serge Jacquemard — „Requiem dla króla zbrodni" — odc. 18.30 Klub stereo. 19.30 Muzyka baroku. 20.00 Od ragtime'u do swinga. 20.15 Koncert Orkiestry Concertgebouw w Amsterdamie pd. Bernarda Haitinka. 22.05 Wieczorne refleksje. 22.10 Bogumiła Prządka-Giluń — „Tylko narzeczona". 22.40 Słuchajmy razem. 23.40 Wł. Terlecki — „Cierń i laur" — odc. 24.00 Głosy, instrumenty, nastroje. 0.50 Miniatura literacka. 1.00 Koniec programu i hymn.

Program III

Wiadomości: 15, 16, 17, 18, 22.05.
15.05 Wakacje na dwóch kółkach. 15.10 Rock pod prąd. 15.40 Herbatka przy samowarze. 16—19 **Zapraszamy do Trójki.** 17.30 Polit. dla wszystkich. 18.05 Inf. sportowe. 18.15 Akcenty Trójki. 19 Codz. pow. w wyd. dźwięk.: Nikos Kazantzakis „Grek Zorba". 19.30 Złote lata swinga. 19.50 Salman Rushdie — „Dzieci północy". 20 Mini-max. 20.45 Klub Trójki. 21 Trzy kwadranse jazzu. 21.45 Klub Trójki. 22.15 W kręgu ballady: Rod Stewart. 22.45 Rozmowa z pisarzem Herve Bazin. 22 Opera tygodnia: Eugene d'Albert — „Niziny". 23.15 Soul — muzyka duszy. 23.50 Gloria Steinem — „Byłam króliczkiem u «Playboya»". 24 Koniec programu i hymn.

Program IV

Wiadomości: 17, 19.30, 23.30.
14.00—17.00 Popołudnie Młodych Słuchaczy. 16.30 Repetitio est mater studiorum (jęz. polski, kl. lic.) „Sztuka pop". 17.05 Placido Domingo — moje życie na scenie. 17.55 Widnokrąg. 18.50 Studio ekspertów. 19.35 Lektury Czwórki. 19.45 Śpiewam bo muszę. 20.15 Wieczór Muzyki i Myśli. 21.40 Idee i rzeczywistość. 22.00 Interpretacje chopinowskie. 22.50 Gra o przyszłość. 23.05 Muzykoterapia. 23.35 Kwadrans o Tobie. 23.50 Melodie na dobranoc. 24.00 Koniec programu i hymn.

WYSTAWY

Wawel — komnaty (śr. 12—17.30, czw. 10—15). **Skarbiec i Zbrojownia** (10—15). **Muzeum Katedralne** (10—15). **Zamek i Muzeum w Pieskowej Skale** (10—15.30). **Muzeum Lenina,** Topolowa 5: Lenin w Polsce, Syberia — miejsce zesłań rewolucjonistów polskich i rosyjskich (śr. 9—17, czw. 9—16 wst. wol.), **ul. Królowej Jadwigi 41:** Rewolucyjna działalność Lenina na ziemi krakowskiej (9—15), **w Poroninie** (8—16 wst. wol.), **w Białym Dunajcu** (9—16 wst. wol.). **Muzeum Historyczne** — Oddziały: **św. Jana 12:** Militaria i zegary (śr. 11—18, czw. 9—15). **Krzysztofory,** Rynek Gł. 35: Z dziejów i kultury Krakowa (śr. 9—15, czw. 11—18). **Franciszkańska 4:** Ocalić od zapomnienia (śr. 9—15, czw. 11—18). **Gołębia 4:** Oficyna introligatorska R. Jahody (czynna po zgłoszeniu tel. 22-53-98). **Muzeum Judaistyczne,** Szeroka 24 (9—15). **Wieża Ratuszowa,** Rynek Gł. (śr. 9—15, czw. 11—18). **Muzeum Narodowe** — Oddziały: **Szołayskich,** pl. Szczepański 9: Galeria pols. sztuki do 1764 r. (śr. 10—15.30, czw. niecz.). **Nowy Gmach,** al. 3 Maja 1: Kolekcja sztuki zachodnioniemieckiej Jürgena Weichardta. Dar dla Krakowa (śr. 12—17). **Kościół św. Wojciecha,** Rynek Gł.: Dzieje Rynku Krakowskiego (śr. 9—13, czw. 9—16). **Przyrodnicze,** Sławkowska 17 (10—13). **Etnograficzne,** Krakowska 46: Wystawa strojów ludowych pt. „Od Krakowa" (10—15). **Pawilon Wystawowy,** pl. Szczepański 3a: XII Międzynarodowe Biennale Grafiki (11—18). **Arkady,** pl. Szczepański 3a: Graf. i mal. Zygmunta Magnera (11—18). **Dworek J. Matejki w Krzesławicach,** ul. Kruczkowskiego 15 (10—17). **Muzeum Lotnictwa i Astronautyki,** Czyżyny (10—14). **Dom Polonii,** Rynek 14: Wyst. autorska szkiców kompozytorskich K. Pendereckiego (10—19). **Zamek Żupny,** Wieliczka: Kopalnia wielicka w dawnych wiekach (8.30—18). **Muzeum Starego Teatru,** Jagiellońska 1: Krystyna Zachwatowicz - Dekoracje i kostiumy (11—13). **Ośrodek Teatru Cricot 2,** Kanonicza 5 (11—14) **KDK,** Rynek Gł. 27: Mal. E. Masłowskiej - Pawlus (14 — 18). **KMPiK,** pl. Centralny: Wyst. fot. I. Dziedzica pt. „Cały rok w Czuczu" (10—20). **NCK, Galeria,** pl. Centralny: Wyst. Polskiego Związku Akwarystów (11—18). **ŚOK,** Mikołajska 2: Mal. P. Warischa (12—18). **Galeria „Pryzmat",** Łobzowska 3: Prace Marka Jaromskiego (11—18). **Galeria Krzysztofory,** ul. Szczepańska 2: Wyst. L. Porter (11—17). **Galeria,** ul. Floriańska 34 (11—19). **Galeria Fotografia — Video,** Solskiego 24 (11—18). **Galeria „Inny Świat",** Floriańska 37 (11—18). **Galeria Plakatu,** Desa, ul. Stolarska 8—10 (11—18). **Galeria Desy „Pawilon**

(Dokończenie na str. 5)