Cena 15 zł
Nr indeksu 35003
SL ISSN 0137-9011

echo KRAKOWA

ODZNACZONE ZŁOTĄ ODZNAKĄ M. KRAKOWA
ROK XLIII PISMO POPOŁUDNIOWE Nr 1 (12810)
Kraków, poniedziałek 2 stycznia 1989 r.

1028/1989-1

1 stycznia 1989 godz. „0" — czyli inny kraj

Szansa dla przedsiębiorczych i pracowitych
W tej szkole nie może być „oślej ławki"

CHOC trudno to sobie jeszcze w pełni uświadomić, fakt pozostaje faktem: od trzydziestu paru godzin żyjemy w innym kraju. Począwszy od godziny „0" 1 stycznia 1989 roku obowiązują nowe akty prawne i decyzje rządu, które dają podstawy do radykalnej zmiany dotychczasowej rzeczywistości gospodarczej i społecznej. Przypomnijmy te najważniejsze dla gospodarki i najbardziej spektakularne dla społeczeństwa:

■ Ustawa o podejmowaniu działalności gospodarczej, równająca w prawach i obowiązkach wszystkie sektory własności.

■ Ustawa o działalności gospodarczej z udziałem podmiotów zagranicznych, otwierająca interesujące perspektywy dla zagranicznego kapitału, a co za tym idzie — możliwość wzbogacenia polskiego rynku i przypływu nowoczesnych technologii.

■ Powstanie banków komercyjnych.

■ Zniesienie monopolu państwowego w skupie mięsa.

■ Likwidacja obowiązkowego pośrednictwa w zaopatrzeniu w materiały i surowce.

■ Zniesienie reglamentacji węgla dla osób prywatnych, reglamentacji paliw.

■ Likwidacja asygnat na samochody.

(Dokończenie na str. 2)

Jutro pogoda w rejonie Krakowa kształtować się będzie pod wpływem wyżu. Zachmurzenie małe i umiarkowane. Temp. min nocą minus 3, maks. dniem plus 3 st. C. Wiatr słaby, zmienny. Dziś rano wilgotność powietrza wynosiła 83 proc. Przewidywane na bieżącą dobę średnie stężenie dwutlenku siarki na obszarze śródmieścia Krakowa osiągnie od 0,12 do 0,18 mg/m³, tj. 33—51 proc wartości dopuszczalnej, która wynosi 0,35 mg/m³.

Noworoczny superszpan na Krupówkach w Zakopanem to balonik uwiązany do włosów. Do Krakowa chyba ta moda nie dotarła, ale za rok...
Fot. Jadwiga Rubiś

Był tysiąc na szczęście i okruchy szkła...

BALE, zabawy i prywatki sylwestrowe to oprócz życzeń, tańców, i muzyki także powroty do domów. Postanowiliśmy przyjrzeć się, jak krakowianie wracają po sylwestrowych szaleństwach. Dlatego ok. godziny trzeciej nad ranem wybraliśmy się na spacer po noworocznym mieście. Odwiedziliśmy też o tej porze niektóre sale balowe.

Wyjątkowo tłumnie było w tym roku na Rynku Głównym przez cała sylwestrową noc. Po Rynku śpiewy niosły sie mocno, ale większość balowiczów wracała jednak bez ekscesów, w szampańskim humorze. Tylko dla kilku uczestników balu w kawiarni „Pasaż Bielaka" Sylwester zakończył się trochę wcześniej. Pojawiła się nawet krew. Musiała interweniować milicja.

Elegancko bawiono się w klubie „Pod Jaszczurami". Organizatorzy balu zadbali, żeby nie było tłoczno. Ten bal można raczej nazwać prywatką sylwestrową, na której wodzirejem był Zbigniew Książek, a grał zespół „Spectrum Session" Ryszarda Styły. Dodatkowym atutem zabawy był koncert gwiazd, którzy byli gośćmi balu: Andrzeja Zauchy, Zbigniewa Wodeckiego, Anny Treter i Andrzeja Sikorowskiego. Po północy wystąpił również red. Antoni Krupa.

Od godz. 4.30 do „Jaszczurów" zaczęli się schodzić muzycy, którzy zakończyli występy na innych balach i zaczęło się jaszczurowe jam session. Zabawa w „Jaszczurach" trwała do 8 rano. Klub po tak kulturalnym balu łatwo i szybko doprowadzono do

(Dokończenie na str 3)

NA GUBAŁÓWCE nadal uprzywilejowani są narciarze. Obok nartostrady taki pomysłowy znak odstrasza saneczkarzy i spacerowiczów...
Fot. Jadwiga Rubiś

Podwójne koło

MADRYT (PAP). Hiszpański inżynier Jose Manuel Gaspar Lopez z Bilbao wynalazł uniwersalne koła przystosowane do pociągów o różnej szerokości torów. Linie kolejowe w Hiszpanii i Portugalii mają tory szerokości 1,668 m, o 23,3 cm szersze od sieci ogólnoeuropejskiej. Nowe koło ma podwójny profil, umożliwiający kursowanie tych samych lokomotyw i wagonów po jednych i drugich szlakach, bez konieczności zmiany podwozi z kołami na stacjach granicznych. Szersza obręcz kół zapewnia korzystanie z torów stosowanych na Półwyspie Iberyjskim, zaś węższa — z sieci europejskiej. Zastosowanie pomysłu będzie tańsze niż przebudowa iberyjskiej sieci kolejowej na szerokość europejską, co Hiszpania i Portugalia mają uczynić w przyszłości.

Wynalazek byłby przydatny także w kolejnictwie innych krajów, np. w pociągach kursujących z Polski czy przez Polskę do ZSRR.

O GODZINIE 12.12, w 10 minucie noworocznego treningu piłkarzy Cracovii, Marek Orzeł strzelił pierwszą bramkę. W sumie trzecioligowcy i ich klubowi koledzy z rezerwowej drużyny, grającej w klasie okręgowej strzelili 7 goli. Wśród najwierniejszych sympatyków popularnych „pasiaków" nie było wczoraj prezesa klubu, Mariusza Zawady. Wynik na str. 6. (sas)
Fot. Jacek Bednarczyk

Kobieta poleci na Czerwoną Planetę?

RZYM (PAP). 27-letnia Włoszka z Ankony, Stefania Follini spędzi 5 miesięcy w podziemnej grocie w Meksyku, w celu sprawdzenia psychicznej wytrzymałości człowieka w ekstremalnych sytuacjach. Do groty zamierza zabrać ok. 400 książek, gitarę oraz zapas produktów spożywczych. Grota ma długość 100 m, szerokość od 4 do 15 m, wysokość — 15 m. Wg ekspertów z NASA, wyniki eksperymentu będą wykorzystane przy planowanej wyprawie na Marsa. Nie jest wykluczone, iż przedstawicielka płci pięknej wejdzie w skład załogi pojazdu kosmicznego.

Za „opla" 400 tys. dolarów ale za „warszawę" Karola Wojtyły?

W UBIEGŁYM tygodniu pisaliśmy o starej „warszawie" która ongiś miała być pojazdem Karola Wojtyły. A oto co na ten temat doniosła Polska Agencja Prasowa: „Polski Dom Aukcyjny" po wstępnych rozmowach telefonicznych z brytyjskim Domem Aukcyjnym „Sotheby" i przesłaniu dokumentów i historii samochodu „warszawa" czeka na ofertę handlową. Samochód ten był własnością Karola Wojtyły. Obecny właściciel odkupił starą „warszawę" (model z „garbatym" dachem) i wymontowaną z niej skrzynię biegów wstawił do swojego „żuka". Niepotrzebny samochód postawił w stodole, gdzie znajduje się do dziś. Przed wystawieniem na aukcji skrzynia biegów powróci na swoje miejsce. Oryginalne są również pozostałe części. Samochód nie zostanie odnowiony, pomalowany itp

Trudno dziś powiedzieć jaka będzie cena wywoławcza i za jaką cenę samochód zostanie sprzedany. W ub. r. zachodni kolekcjoner samochodów kupił „opla admirała" — służbowy samochód, którym jeździł Karol Wojtyła — za ponad 400 tys. dolarów. Całą sumę ze sprzedaży pojazdu otrzyma właściciel, po potrąceniu marży przez „Sotheby" i „Polski Dom Aukcyjny" oraz zapłaceniu podatku. **(PAP)**

Było to 2 stycznia

■ **W 1959 r.** w Związku Radzieckim nastąpił start pierwszej automatycznej sondy księżycowej „Łuna-1".

■ **W 1939 r.** zmarł w wieku 75 lat **Roman Dmowski**, jeden z założycieli i przywódca Narodowej Demokracji, pisarz polityczny, autor *„Myśli nowoczesnego Polaka"*, w których wyłożył program Ligi Narodowej, prezes Komitetu Narodowego Polskiego w Paryżu, delegat Polski na paryską konferencję pokojową w 1919, minister spraw zagranicznych w 1923 r.; napisał też m. in.: *„Niemcy, Rosja i kwestia polska"*, *„Świat powojenny i Polska"*.

■ **W 1919 r.** powstańcy wielkopolscy toczyli boje nad Notecią z nacierającymi od Bydgoszczy oddziałami Haimatschutzu. Z Poznania do Warszawy przybył **Ignacy Paderewski.**

■ **W 1889 r.** urodził się **Stefan Szuman**, profesor psychologii na UJ, autor wielu prac z zakresu psychologii rozwoju mowy myślenia, twórczości dzieci, odbioru muzyki, malarstwa oraz podstaw teorii wychowania estetycznego.

■ **W 1799 r.** wojska francuskie, dowodzone przez **Bonapartego**, wkroczyły do Syrii. (l-k)

DZISIAJ RANO AGENCJE DONIOSŁY

MOSKWA (PAP). Dzisiejsza „Prawda" publikuje wywiad, jakiego udzielił tej gazecie premier Mieczysław F. Rakowski. „Problemów, które musi rozwiązywać Polska nie można rozpatrywać w izolacji od przemian, zachodzących w innych państwach socjalistycznych, a szczególnie w ZSRR" — stwierdził m.in. szef polskiego rządu.

✶

SANTIAGO (PAP). 11 osób zginęło, a 5 zostało rannych w wyniku pożaru, jaki celowo wywołała grupa więźniów, którzy zamierzali zbiec z zakładu karnego w stolicy Chile, wykorzystując zamieszanie, spowodowane pożarem. 86 spośród 179 więźniów udało się zbiec. Ok. 70 już ujęto.

✶

CHARTUM (PAP). Przywódcy rebeliantów erytrejskich zgodzili się na podjęcie rozmów z władzami etiopskimi w sprawie zakończenia 26-letniej wojny domowej w tym wschodnioafrykańskim państwie.

✶

SAN SALVADOR (PAP). Arcybiskup San Salvador, Arturo Rivera Damas oświadczył w noworocznej homilii, że w 1988 r. w wyniku wojny domowej w Salwadorze zginęło 1369 osób.

BANK LUBZKICH SERC

PRACOWNICY krakowskich przedsiębiorstw **Komeksu, Montinu i KPIS,** którzy przebywają na budowach eksportowych w Austrii przekazali 7 tys. szylingów dla dzieci-ofiar trzęsienia ziemi w Armenii, a kwotę 1.773 tys. zł dla dzieci w Polsce. 780 tys. wręczono 26 półsierotom po zmarłych pracownikach, a za pozostałe pieniądze zakupiono: pomarańcze, cytryny, czekolady, kakao, pisaki, pantofle, rajstopy i zegarki. Paczki przekazano do Domu Pomocy Społecznej dla Dzieci Niepełnosprawnych w Prusach i do Ochronki przy ul. Lenartowicza. Pieniądze na te cele pracownicy zebrali ze składek. **(dag)**

ZE ŚWIATA

NAJWIĘKSZE amerykańskie stacje radiowo-telewizyjne przekazały w całości noworoczne orędzie Michaiła Gorbaczowa skierowane do narodu amerykańskiego. Również prezydent Reagan wygłosił orędzie noworoczne do narodu radzieckiego.

DZIEŃ Nowego Roku był w Afganistanie pierwszym dniem jednostronnego zawieszenia broni przez siły zbrojne kraju. Inicjatywa rozejmowa, podjęta w ramach realizowanej przez władze polityki pojednania narodowego, nie została przyjęta przez ugrupowania rebelianckie.

OBROŃCY b. pracownika Krajowej Rady Bezpieczeństwa USA, Olivera Northa, oskarżonego o naruszenie prawa w trakcie tajnej operacji Iran-contras, wezwali prezydenta R. Reagana i prezydenta-elekta G. Busha do stawienia się przed sądem i złożenia zeznań. Proces ma się rozpocząć 31 stycznia.

PO RAZ pierwszy w powojennej historii Jugosławii doszło do dymisji rządu. Przewodniczący Związkowej Rady Wykonawczej B. Mikulic zgłosił ustąpienie swego gabinetu skupsztinie (parlamentowi) SFRJ. Tłem dymisji jest nadzwyczaj trudna sytuacja gospodarcza w kraju i wciąż brak perspektyw jej poprawy.

POŁOWA obywateli RFN nie wyobraża sobie możliwości wybuchu nowej wojny światowej, a 43 proc. uważa, iż groźba konfliktu jest niewielka. Taki jest wynik badania opinii publicznej przeprowadzonego przez ekspertów instytutu „Emnied"

ZSRR zaostrzył przepisy celne

MOSKWA (PAP). Rada Ministrów ZSRR opublikowała rozporządzenie regulujące wywóz niektórych towarów powszechnego użytku za granicę. Stwierdza się w nim, że od 1 lutego br. do końca 1990 r. wprowadza się zakaz wywozu z ZSRR telewizorów kolorowych i czarno-białych, lodówek i zamrażarek, pralek i maszyn do szycia, odzieży i obuwia dla dzieci, kawy ziarnistej i rozpuszczalnej oraz kawioru z jesiotra i łososia. Pewne towary zostaną obłożone cłem w wysokości od 20 do 100 proc. ich cen detalicznych. To postanowienie dotyczy niektórych rodzajów elektrycznego sprzętu gospodarstwa domowego, jak np. odkurzacze, miksery, młynki do kawy, żelazka i aparatura radiowa, aparaty fotograficzne oraz części zamienne do samochodów.

W rozporządzeniu stwierdza się, że podjęte kroki dotyczą towarów, które są wywożone z ZSRR przez obywateli stale mieszkających za granicą, przyjeżdżających do ZSRR w charakterze turystów i prywatnie, w tym na zaproszenie obywateli radzieckich. Postanowiono również, że ogólna wartość towarów powszechnego użytku wywożonych z ZSRR przez jedną osobę nie może przekraczać 100 rubli w cenach detalicznych.

Nie lubiane „Jugo"?

KULAWO idzie sprzedaż dewizowa samochodów „Jugo". Warszawski Polski Związek Motorowy sprowadził pewną ilość tych samochodów, a wpłaty przyjmują oddziały PZM w różnych miastach, w tym w Krakowie. Jednak, ze względu na cenę (najtańszy „Jugo" kosztuje ok. 4700 dolarów) chętnych nie widać. W Krakowie nie przyjęto jeszcze ani jednej wpłaty, a w Lubartowie, gdzie mieści się punkt sprzedaży, wydano raptem kilka aut.

Importer będzie chyba musiał spuścić z ceny, tym bardziej, że w USA te samochody oferowane są po 3700—3900 dolarów **(a)**

Japonka dwukrotnie przepłynęła Pacyfik

TOKIO (PAP). 23-letnia Japonka, Kyoko Imakiire wróciła w ostatni dzień roku do rodzinnego miasta Kagoshimy po przepłynięciu samotnie na żaglówce Pacyfiku aż dwukrotnie — do San Francisco w USA i z powrotem — łącznie 22 tys. kilometrów. Jest to pierwszy tego rodzaju wyczyn żeglarski, którego bohaterem jest kobieta.

Propozycja makijażu na cały karnawał... **CAF — Wojno**

W dniach 6, 7 i 8 stycznia 1989 r. o godz. 18 i 20 w Piwnicy Hotelu „Pod Różą", ul. Floriańska 14 wystąpi gościnnie

STANISŁAW SOJKA

Bilety do nabycia: PIA „Estrada Krakowska", ul. Bracka 1, tel. 21-35-59, 22-45-78. K-13646

WIELKIE, sylwestrowe bale w Saint-Tropez, Marbelli, Hayres, Mentonie, Monte Carlo i innych miejscowościach śródziemnomorskiego wybrzeża Francji zakończyły całoroczne obchody 100-lecia Francuskiej Riwiery. Wylansowane pod koniec lat 80. ubiegłego stulecia przez angielskich lordów i rosyjskich książąt Lazurowe Wybrzeże wciąż przyciąga bogaczy i snobów, którzy hołdując dawnym tradycjom wynajmują apartamenty w luksusowych hotelach, kupują bądź budują nowe posiadłości. W ostatnich latach owe wypoczynkowe tereny nieco się zdemokratyzowały, ale żeby spędzić tu w hotelu choćby parę dni, nadal trzeba mieć pękaty portfel. Zasobnych turystów podczas ubiegłorocznych wakacji było tu ok. 8 milionów. Niestety, wraz z demokratyzacją bardzo popsuła się reputacja Lazurowego Wybrzeża, które reporter „Paris Matcha" określił dosadnie: Jeden wielki luksusowy burdel. Paroletnie obserwacje ewolucji obyczajów na Lazurowym Wybrzeżu posłużyły pisarce Francoise Parturieur za kanwę powieści „Les Hauts de Ramatuelle", która cieszyła się przed paru laty niezwykłym powodzeniem, a z okazji rocznicy została wznowiona, choć nie stanowi bynajmniej podstawy do rocznicowej chwały. Opisy najróżniejszych orgii odbywających się w willi pewnej hrabiny z Saint-Tropez oraz jej przyjaciela homoseksualisty daleko odbiegają od obyczajów panujących tam w czasach, gdy przyjeżdżała królowa Wiktoria ze swą świtą. Zmienia się również klientela tamtejszych kasyn gry, które na coraz szerszą skalę instalują automaty z myślą o turystach, wśród których nie brakuje narkomanów, złodziei i różnych hochsztaplerów. No cóż, książąt i lordów coraz mniej. Na zdjęciu: migawka z Saint-Tropez. (l-k)
Fot. PARIS MATCH

W SALI Pompejańskiej Belwederu wyłożono w niedzielę Księgę Życzeń Noworocznych. Licznie przybyli obywatele wpisali do niej życzenia pomyślności dla kraju i narodu, owocnego dialogu wszystkich patriotycznych sił pragnących dobra Polski.

W BELWEDERZE odbyło się 30 grudnia posiedzenie Rady Państwa. Razpatrzono stan przygotowań do wejścia z nowym rokiem znowelizowanych przepisów ustawy o systemie rad narodowych i samorządu terytorialnego. Oceniono przebieg i wyniki kampanii wyborczej do organów samorządu mieszkańców miast i wsi. Społeczne zainteresowanie wyborem organów tego samorządu w miastach oceniono jako zbyt małe.

W WYDZIALE Społeczno-Administracyjnym Stołecznego Urzędu został zarejestrowany Społeczny Komitet Praw Człowieka. Tym samym stowarzyszenie to zyskało osobowość prawną. Ponadto zalegalizowano Społeczne Towarzystwo Oświatowe postulujące tworzenie prywatnych placówek szkolnych, a także m. in. dwie organizacje młodzieżowe związane z kręgami kościelnymi: Stowarzyszenie Katolickiej Młodzieży Akademickiej oraz Ligę Akademicką.

DUŻE zainteresowanie wzbudziła informacja o zarejestrowaniu w ostatnim czasie Związku Sybiraków. W związku z licznymi pytaniami o adres tego stowarzyszenia PAP informuje, że mieści się on w Warszawie przy ul. Chłodnej 9.

Z KRAJU

DELEGACJA władz naczelnych ZBoWiD złożyła wizytę prezesowi honorowemu Rady Naczelnej Związku, marszałkowi Polski Michałowi Żymierskiemu i przekazała mu z okazji nowego roku serdeczne życzenia zdrowia od wszystkich polskich kombatantów.

65-LECIE urodzin obchodzili profesorowie Romuald Klekowski i Wojciech Szczepiński. Obaj są członkami — korespondentami PAN. Pierwszy zajmuje się problemami biologii, drugi — mechaniki. Natomiast 70-lecie urodzin obchodził zasłużony ratownik górski, były lekarz naczelny GOPR — Jerzy Hajdukiewicz. Wszyscy jubilaci otrzymali gratulacje od Wojciecha Jaruzelskiego i Mieczysława F. Rakowskiego.

W SYLWESTRA zakończyło działalność 11 gwarectw. Tym samym górnictwo weszło w nowe struktury. Podejmują działalność nowe wielkie jednostki gospodarcze.

ZAKOŃCZYŁ się trwający przez cały grudzień dyżur Biura Prasowego Rządu pod hasłem „Propozycje dla rządu". Obywatele zgłosili ponad tysiąc uwag i opinii dotyczących niemal wszystkich dziedzin życia społeczno-politycznego i gospodarczego kraju.

MINIONY rok był pomyślny dla kolejarzy. Zahamowany został spadek przewozów pasażerskich. Liczba podróżnych wzrosła o ok. 20 mln osób — łącznie 987 mln. Wykonano w pełni plan elektryfikacji nowych linii kolejowych. Przybyło urządzeń służących bezpieczeństwu ruchu. Utrzymał się natomiast znaczny niedobór taboru.

W WARSZAWIE ruszyła w sobotę oczyszczalnia ścieków „Czajka" o wydajności 100 tys. m sześc. na dobę.

Noworoczne orędzie

Uwierzmy w siebie!

POTWIERDZAMY nieustannie gotowość do rozmów przy »okrągłym stole« — powiedział **WOJCIECH JARUZELSKI** w orędziu noworocznym. — **Pragniemy, aby ich rezultatem było powstanie Rady Porozumienia Narodowego.** Staje się to coraz pilniejsze. W nadchodzącym roku wybierać bowiem będziemy nowy Sejm. Jego skład powinien wyraźniej odzwierciedlać naturalne w społeczeństwie zróżnicowanie postaw i poglądów.

Rachunek zysków i strat trudno jest precyzyjnie wyliczyć. Ale jedno jest pewne: staliśmy się bogatsi o wiedzę i doświadczenie, a przede wszystkim o przeświadczenie, że linia odnowy, reform, porozumienia jest dla Polski wyborem jedynym. Żaden kraj nie jest rajem na ziemi. Nawet najpotężniejsze państwa doznają niepowodzeń, przechodziły lub przechodzą trudne okresy. Nie jesteśmy wyjątkiem. Jednak wśród tysiąca naszych problemów jeden jest dziś szczególnie ważny: czy sami w siebie potrafimy uwierzyć?

Uczyńmy wszyscy i wszystko, aby nadchodzący rok był dla Polski otwarciem nowych, szerokich horyzontów. Aby wewnętrzne przemiany utrwaliły spokój w kraju, zapewniły ład społeczny, stworzyły mocne podstawy porozumienia narodowego. Aby stały się realnym, trwałym wkładem w przebudowę i odrodzenie socjalizmu, w proces odprężenia w Europie. Aby ludziom żyło się lżej. Aby udało się zahamować dotkliwą inflację, uzyskać większą skuteczność reformy gospodarczej, wyzwolić całą społeczną energię, aby pójść szybciej naprzód. (Tekst orędzia drukuje dzisiaj prasa poranna.)

✲

BIURO Prasowe Rządu poinformowało o decyzjach podjętych w ub. r. w ciągu 96 dni rządu premiera Mieczysława F. Rakowskiego. Obszerny materiał przypomina decyzje dotyczące sfery gospodarczej, społecznej, politycznej. Całość informacji zamieszcza m. in. dzisiejsza „Rzeczpospolita" oraz „Gazeta Krakowska".

Papieskie życzenia w Dniu Pokoju

RZYM (PAP). W pierwszy dzień Nowego Roku, który obchodzony był przez Kościół Katolicki jako Światowy Dzień Pokoju, Jan Paweł II odprawił w Bazylice św. Piotra uroczystą mszę na tę intencję. W wygłoszonej homilii życzył wszystkim, aby Nowy Rok był rzeczywiście rokiem pokoju, sprawiedliwości i wzrastającej solidarności międzyludzkiej, aby był także rokiem troski o sprawy społeczne i sprawy każdego człowieka.

Nawiązując do ogłoszonego dzień wcześniej orędzia pokojowego, które poświęcił w całości sprawom i obowiązkom mniejszości, Papież podkreślił, że szacunek okazywany mniejszościom powinien być uznany za kamień probierczy zgodnego współżycia społecznego oraz wskaźnik obywatelskiej dojrzałości osiągniętej przez dane państwo i jego instytucje.

1 stycznia 1989 roku — czyli inny kraj

(Dokończenie ze str. 1)

■ Przyznanie obywatelom prawa swobodnego dysponowania paszportem na wszystkie kraje świata.

Oto część tylko nowości (o różnym ciężarze gatunkowym) pozwalających mówić o nowym, innym kraju. Kraju wielkich szans i perspektyw dla ludzi odważnych, przedsiębiorczych i pracowitych. Dwie pierwsze wymienione tu i najważniejsze ustawy to oczywiście jeszcze nie wszystko. W ślad za nimi muszą pójść dalsze regulacje prawne, bez których idea tych ustaw pozostanie tylko na papierze. Obserwując jednak dotychczasową determinację rządu Rakowskiego, można się spodziewać, że przygotowywane obecnie projekty szybko zostaną przedstawione Sejmowi.

Nowa rzeczywistość, w której przychodzi nam żyć (o którą różne grupy społeczne zabiegały, torując drogę reformatorskiemu ruchowi), budzi jednak sporo niepokojów. Ten podstawowy wiąże się z podziałem na ludzi biednych i bogatych. Drugi — nie mniej uzasadniony — dotyczy nadchodzącego okresu przejściowego, w którym zaczynające powszechnie obowiązywać prawa rynku będą się dopiero stabilizować i utrwalać. Trzeba będzie łagodzić negatywne skutki. Ma tego świadomość także rząd czemu dał wyraz w swym ostatnim wystąpieniu przed kamerami telewizji premier Mieczysław F. Rakowski.

Ale i to nie wystarczy. Od tej chwili musimy wszyscy zasiąść do... nauki. Nauki poruszania się w nowej rzeczywistości, nauki nowych praw, nowych możliwości, jakie stają przed każdym człowiekiem. Trzeba będzie wyzbyć się działania według starych schematów, wygodnych przyzwyczajeń i układów. Trzeba będzie się nauczyć żyć i działać normalnie, wbrew temu co przez tyle lat „normalnością" nazywano. Kto się do tej powszechnej, narodowej szkoły nie zapisze, nie będzie w niej pojętnym uczniem — nie wygra swej szansy.

EWA SMĘDER

Autobusy — cyklopy

W ZESZŁYM tygodniu miałam okazję kilkakrotnie przejeżdżać „zakopianką". Droga na odcinku od Borku Fałęckiego do Myślenic straszy kierowców dziurami (szczególnie lewy pas w stronę Myślenic), ale największą zmorą są autobusy-cyklopy. Widziałam jak po tej ruchliwej drodze mkną autobusy PKS, wyładowane pasażerami do pełna, z niesprawnymi światłami. Najczęściej z zapalonym jednym reflektorem świateł długich i mijania. Z nieczynnymi światłami przeciwmgielnymi, choć i takie były potrzebne, oraz z uszkodzonymi światłami wskazującymi obrys autobusu. Jest to szczególnie niebezpieczne przy jeździe w deszczu, śniegu, a także we mgle. **(dag)**

KRONIKA WYPADKÓW

6 WYPADKÓW oraz 2 kolizje drogowe; 8 osób rannych oraz 3 nietrzeźwych za kierownicą to najkrótszy bilans minionego weekendu na drogach Krakowa i województwa.

■ Wczoraj o godz. 15.40 na ul. Warszawskiej kierujący „fiatem 126 p" wjechał pod prąd ruchu doprowadzając do zderzenia z autobusem MPK. Wstrząsu mózgu oraz urazów głowy doznali: kierujący „maluchem" 21-letni Henryk H. z Roztoki oraz 42-letni Walenty S. z Siekierczyny, 40-letnia Maria H. z Roztoki doznała urazów głowy i ogólnych potłuczeń, zaś 40-letni Wacław K. z Siekierczyny zwichnięcia stawu biodrowego.

■ W sobotę w Piekarach kierujący „fiatem 125 p" stracił panowanie nad pojazdem i wjechał do rowu w wyniku czego złamania obojczyka i ogólnych potłuczeń doznała 19-letnia mieszkanka tej miejscowości Lucyna K. (mk)

Co słychać

Z ROKU na rok mieszkańcy Portugalii grają „ostrzej" w toto-lotka. W minionym roku każdy obywatel wypełnił ok. 300 kuponów, zaś dochód przedsiębiorstwa przekroczył 50 mld escudo. Tyle samo przeznaczono na wygrane.

Postępowanie rewizyjne w sprawie podpalenia owiec

PRZED Sądem Rejonowym w Zakopanem zapadł 2 grudnia wyrok w głośnej i bulwersującej opinię publiczną sprawie podpalenia owiec przy realizacji filmu produkcji węgierskiej „Flisacy". Kierownik produkcji scen realizowanych na terenie Polski, Wojciech Karmoliński został uniewinniony, natomiast konsultant tych scen dr weterynarii Maciej Krzeski skazany został za wykroczenie znęcania się nad zwierzętami na karę 30 tys. zł grzywny. Jak wynika z uzasadnienia wyroku, Sąd przyjął, że W. Karmoliński nie dopuścił się żadnego czynu karalnego, albowiem jako kierownik produkcji sprawował jedynie ogólny nadzór nad technicznym przygotowaniem planu zdjęciowego i faktycznie był podwładnym reżyserki węgierskiej Judit Elek. W sprawie konsultanta M. Krzeskiego Sąd przyjął natomiast, że podejmując się pozanaukowych prób z podpalaniem runa żywych owiec, naruszył obowiązujące przepisy Rozporządzenia Prezydenta z marca 1928 r. o ochronie zwierząt, a przez to dopuścił się wykroczenia z art. 62 paragr. 1 Kodeksu Wykroczeń.

Obecnie zainicjowane zostało w tej sprawie postępowanie rewizyjne. Rewizję od wyroku złożył prokurator, wnosząc o przyjęcie, że obydwaj oskarżeni dopuścili się swoim działaniem przestępstwa określonego w art. 5 tegoż przedwojennego Rozporządzenia Prezydenta, tj. znęcania się nad zwierzętami. Złożenie rewizji zapowiedzieli także oskarżyciel posiłkowy, czyli Towarzystwo Opieki nad Zwierzętami oraz obrońca M. Krzeskiego. W najbliższym czasie skargi rewizyjne rozpoznawał będzie Sąd Wojewódzki w Nowym Sączu. Przypomnijmy jeszcze, że odnośnie do Judit Elek i współpracujących z nią Węgrów, zgodnie ze stosownymi umowami międzynarodowymi, już w fazie śledztwa materiały dotyczące odpowiedzialności karnej tych osób prokurator przekazał węgierskim organom ścigania i wymiaru sprawiedliwości celem wdrożenia stosownego postępowania. Jakie konsekwencje poniosła Judit Elek i jej współpracownicy, postaramy się Czytelników poinformować.

ZBIGNIEW ROGOWSKI

Sądowy epilog przywłaszczenia skarbu

WE WROCŁAWIU odbył się sądowy epilog odnalezienia skarbu 1000-lecia w Środzie Śląskiej. Na ławie oskarżonych zasiadł Andrzej K., właściciel zakładu zegarmistrzowskiego w tym mieście, któremu zarzucono przywłaszczenie, na szkodę skarbu państwa, części złotej biżuterii odnalezionej przezeń 13 czerwca na wysypisku śmieci i gruzu: elementów złotego diademu z XV w. oraz pierścionka z szafirem. Znalazca ukrył precjoza w swym domku jednorodzinnym. Zamierzał — jak wyjaśniał na rozprawie — przekazać je do muzeum po ogłoszeniu komunikatu o nagrodach dla znalazców... W sprawie tej podzielone są zdania co do wartości znaleziska. Wg jednego z jubilerów części złotej biżuterii są warte ok. pół miliona zł, wg ocen archeologów — ok. 3 mln zł, zaś akt oskarżenia mówi już o „wartości historycznej nie mniejszej niż 63,5 mln zł".

Sąd uznał oskarżonego winnym zagarnięcia na szkodę skarbu państwa ww. przedmiotów, zmieniając jednak ich wartość na kwotę 680 tys. zł (wg wartości kruszcu) i skazał go na karę 1 roku i 6 miesięcy pozbawienia wolności oraz 250 tys. zł grzywny. Karę pozbawienia wolności sąd warunkowo zawiesił na 2 lata, zaś Andrzej K. został zwolniony z aresztu. Wyrok nie jest prawomocny. **(PAP)**

Nie od 10 grudnia lecz od 1 stycznia

Podwyżka opłat za zagraniczne usługi telekomunikacyjne

W „TRYBUNIE LUDU" z 31 grudnia — 1 stycznia skrytykowano fakt podniesienia cen za międzynarodowe połączenia telefoniczne z dniem 10 grudnia 1988 roku i niepoinformowania o tym opinii publicznej. Abonenci nie byli świadomi, że przeprowadzane po tym terminie rozmowy będą rozliczane według nowej taryfy. Opublikowanie odpowiedniego zarządzenia jedynie w dzienniku urzędowym Ministerstwa Transportu, Żeglugi i Łączności uznano za dalece niewystarczające. Po zapoznaniu się z tą krytyką premier podzielił opinię organu KC PZPR o niedopuszczalności takich praktyk i polecił anulować to zarządzenie i wprowadzić nową taryfę od 1 stycznia 1989 r. Rozmowy przeprowadzone od dnia 10 grudnia do końca tego miesiąca będą rozliczane według starej taryfy. W stosunku do winnych tego lekceważenia obywateli premier polecił wyciągnięcie konsekwencji służbowych.

A oto przykłady nowych opłat za niektóre usługi: jedna minuta rozmowy telefonicznej do Anglii kosztuje teraz 700 zł (poprzednio 365 zł), do Francji — 715 zł (370 zł), RFN — 680 zł (355 zł), Włoch — 700 zł (365 zł), USA — 1130 zł (685 zł), Australii — 1525 zł (880 zł), Tajlandii — 2570 zł (1340 zł), do Czechosłowacji, NRD i na Węgry — jednakowo po 180 zł (130 zł), do Bułgarii — 225 zł (140 zł) i do ZSRR (Moskwa) — 175 zł (110 zł).

Za jeden wyraz telegramu zwykłego np. do Grecji płacimy obecnie 306 zł (poprzednio 158 zł), do Kanady — 195 zł (102 zł), Brazylii — 310 zł (166 zł), Argentyny — 402 zł (170 zł). Zaś jedna minuta połączenia teleksowego np. do USA kosztuje teraz 1090 zł (poprzednio 565 zł), a do Singapuru — 1960 zł (1020 zł). **(PAP)**

Od 1 stycznia podrożały ubezpieczenia komunikacyjne

Z DNIEM 1 stycznia 1989 r. ulegają zmianie stawki za ustawowe ubezpieczenia komunikacyjne prywatnych pojazdów samochodowych. Wzrastają one średnio o 90 proc. Dokonana w ostatnich dniach podwyżka cen samochodów i części zamiennych spowodowała konieczność ponownej kalkulacji składek ubezpieczeniowych.

Przykładowo składki za ubezpieczenie w pełnym zakresie, tj. również autocasco, dla samochodów osobowych produkcji państw członkowskich RWPG i Jugosławii — w zależności od pojemności silnika pojazdu — wynoszą: do 900 cm³ — 21.000 zł, 901—1250 cm³ — 32.000 zł, 1251—1500 cm³ — 40.000 zł, powyżej 1500 cm³ — 60.000 zł.

Odpowiednio wyższe są składki za takie ubezpieczenie samochodów produkcji zachodniej i wynoszą: do 900 cm³ — 36.000 zł, 901—1250 cm³ — 56.000 zł, 1251—1500 cm³ — 70.000 zł, powyżej 1500 cm³ — 100.000 zł.

Składki za ubezpieczenie w zakresie ograniczonym tj. bez autocasco są jednolite i wynoszą: do 900 cm³ — 16.000 zł, 901—1250 cm³ — 24.000 zł, 1251—1500 cm³ — 30.000 zł, powyżej 1500 cm³ — 45.000 zł.

Rozszerzony zostaje zakres obniżek składki za bezwypadkową jazdę oraz zwiększeniu ulega stawka takich obniżek. Z obniżek korzystać będą mogli nie tylko posiadacze samochodów osobowych, lecz również innych pojazdów, np. samochodów ciężarowych, dostawczych, ciągników, motocykli i motorowerów. Ponadto obniżki składki ulegają zwiększeniu do 40 proc. po 5 latach jazdy bez wypadku; po 2 latach obniżka wynosi 20 proc., a po 4 latach — 30 proc. składki taryfowej.

Zmianie ulegają zasady ratalnej opłaty składek. Składkę w dwóch ratach opłacać będzie można wówczas, gdy wynosi ona powyżej 10.000 zł (terminy ratalnej opłaty składki — 31 marca i 30 września). Nowe uregulowania taryfowe w myśl zasady jednakowych praw dla wszystkich ubezpieczonych przewidują stosowanie obniżek składki wynikających z rachunku ekonomicznego, pozostających w ścisłym związku z charakterem ubezpieczenia i mających wpływ na jego przebieg poprzez zwiększenie bezpieczeństwa w ruchu drogowym. Nie przewiduje się zatem stosowania ulg z tytułu inwalidztwa, które wykraczają poza rachunek ekonomiczno-ubezpieczeniowy, nie wpływają pozytywnie na bezpieczeństwo ruchu, a jedynie mają charakter ulg socjalnych. Udzielanie takich ulg obciąża w konsekwencji wyłącznie posiadaczy pojazdów, którzy opłacają składkę w zwiększonej wysokości. **(PAP)**

Komunikat RPK Kraków

Rejon Przewozów Kolejowych w Krakowie informuje, że w związku z zamknięciem torów szlakowych na odcinku Kalwaria Lanckorona — Wadowice od dnia 03.01.1989 r. do odwołania (w każdy dzień roboczy) w godz. od 9 do 14 nastąpi przerwa w kursowaniu pociągów pasażerskich na wymienionym odcinku — bez uruchomienia komunikacji zastępczej.

Za utrudnienia Rejon Przewozów Kolejowych w Krakowie przeprasza P.T. Podróżnych. K-13631

Zmarła

Jadwiga Grabowska

W WARSZAWIE zmarła Jadwiga Grabowska, jedna z najbardziej znanych projektantek mody w naszym kraju w okresie powojennym. Prowadzony przez nią salon „Feniks" stał się zaczątkiem „Mody Polskiej", której była pierwszym i wieloletnim kierownikiem artystycznym. Stworzyła oryginalne **wzornictwo, nawiązujące do polskich motywów i tradycji narodowych. (PAP)**

Totek

ZAKŁADY SPECJALNE:
5, 15, 16, 24, 30
DUŻY LOTEK:
I los.: 7, 8, 24, 25, 31, 35
II los.: 5, 7, 15, 21, 27, 38

z dalekopisu

▲ Rada Prezydialna WRL amnestionowała 120 osób — sprawców przestępstw dokonanych w 1956 r. Rozpatrywano przypadki 174 osób. Akt łaski nie objął sprawców zabójstw dokonanych poza warunkami bojowymi oraz osób, które działały ze szczególnym okrucieństwem wobec swych ofiar.

▲ **W Hadze zasztyletowano w noc sylwestrową 29-letniego mężczyznę. W Rotterdamie 2 policjantów zaatakowanych zostało przez grupę młodocianych. Jeden ze stróżów porządku użył broni, raniąc 2 napastników.**

▲ Kolegium wojskowe Sądu Najwyższego ZSRR wydało w ub. piątek wyrok w sprawie byłych pracowników organów spraw wewnętrznych, oskarżonych o łapownictwo i nadużywanie stanowisk służbowych. Były I zast. ministra spraw wewnętrznych ZSRR, zięć Leonida Breżniewa, Jurij Czurbanow został skazany na 12 lat pozbawienia wolności, a b. wiceministra spraw wewnętrznych Uzbekistanu, Petra Begelmana skazano na 9 lat.

▲ **Tragicznie zakończyła się zabawa sylwestrowa dla ponad 130 pasażerów statku brazylijskiego, który w kilka minut po północy w niedzielę zatonął u wybrzeży zatoki Copacabana w pobliżu Rio de Janeiro.**

▲ W Paryżu w eleganckiej restauracji „Le Pre Catalan" w Lasku Bulońskim 3 mężczyzn, przebranych w karnawałowe maski, zaatakowało jedną z klientek, próbując zerwać jej naszyjnik. Gdy kelnerzy próbowali interweniować, padły strzały. 2 kelnerów zostało rannych.

▲ **Sześcioro dzieci w wieku od 2 do 13 lat zginęło w pożarze, jaki wybuchł w jednym z mieszkań w hiszpańskim mieście Murcia. Przyczyną tragedii było zapalenie się koca od grzejnika.**

▲ W Neapolu, gdzie Nowy Rok wita się nie tylko ogniami sztucznymi, lecz również strzałami w powietrze, zginął od zabłąkanej kuli na balkonie swego domu 23-letni mężczyzna. Ponadto 5 osób utraciło tam dłonie w wyniku eksplozji fajerwerków.

▲ **33 pracowników portowych zginęło w Chittagong w Bangladeszu w wyniku eksplozji i pożaru, które zniszczyły 2 rozładowywane barki. Na razie nie są znane przyczyny eksplozji.**

▲ W dzień Nowego Roku z nową siłą wybuchły walki między rywalizującymi oddziałami milicji szyickiej w Bejrucie. Na przedmieściach stolicy Libanu słychać było odgłosy wybuchów pocisków artyleryjskich i strzałów z karabinów maszynowych.

▲ **W Manili wybuchy fajerwerków oraz uliczne bójki spowodowały śmierć 11 osób. Liczbę rannych ocenia się na 2 tys. Wywołane ogniami sztucznymi pożary pozbawiły dachu nad głową 14 tys. mieszkańców stolicy Filipin.**

▲ Na autostradzie w stanie Luizjana, 25 mil od Nowego Orleanu zapaliła się cysterna samochodowa, wypełniona 2 tonami silnie toksycznych chemikaliów.

▲ **Policja meksykańska skonfiskowała 6400 kg marihuany w wyniku 2 operacji przeprowadzonych w stanach Chihuahua i Nuevo Leon. Aresztowano 12 osób.**

▲ Zachodnioniemiecki minister spraw zagranicznych Hans-Dietrich Genscher został ukarany 20-markowym mandatem przez bońska policję za sprzeczne z przepisami zaparkowanie samochodu na miejscu zarezerwowanym dla inwalidów. Ponadto musi uiścić rachunek w wysokości 65 marek za holowanie samochodu.

Ogłoszenia Ekspresowe

ZNALEZIONA 23. XII. paczka — do odbioru; tel. 22-05-69.

PRZYJMĘ blacharzy samochodowych. Tel. 66-64-91. g-55525

WSPÓLNIKA do prowadzenia zakładu tokarskiego — przyjmę. — Tel. 34-11-23. g-5545

KWALIFIKOWANĄ pomoc kuchenna — zatrudnię. Tel. 55-30-06 (17—19).

SPRZEDAM nowe video. — Tel. 55-76-73. g-56543

MERCEDES 200 D-123, 1979, przywieziony — sprzedam. Tel. 37-90-03.

MAGNETOWID Nec — sprzedam. — Strzelecka 11/15.

ZŁOTE obrączki — sprzedam. Tel 43-14-63 (18—20).

STUDENTKA — poszukuje pilnie niekrępującego pokoju lub garsoniery Ewentualnie rozliczenie korepetycjami z fizyki, matematyki. Tel. 48-58-04.

SKODA 105 L, 1984 — sprzedam. Łużycka 69/38. g-55795

PRZYJMĘ pracownika obsługującego maszynę dziewiarską nr 5. — Tel 21-07-28. g-55906

PRZEDSIĘBIORSTWO zagraniczne — kupi lub wydzierżawi budynki produkcyjne wraz z zapleczem magazynowym i biurowym. Tel. 43-37-69.

SPRZEDAM owczarka niemieckiego, z rodowodem. Tel. 33-90-92.

BOKSERY szczeniaki rodowodowe — sprzedam. Wróblewskiego 4/6.

KUPIĘ Commodore. Tel. 34-18-08. g-56527

ZAMIENIĘ M-2 — na większe. Tel. 43-38-33. g-55722

KUPIĘ tokarkę do drewna. Oferty 55917 „Prasa" Kraków, Wiślna 2.

SPRZEDAM Trabanta 601, wrzesień 1988. Oferty 55916 „Prasa" Kraków, Wiślna 2.

SPÓŁKA zatrudni pracowników ogólnobudowlanych. Tel. 11-05-13 (9—13).

KABKA! Przyjmę dzieci na zimowisko. Warunki komfortowe. — Tel. 76-248. g-54627

PRZEDSIĘBIORSTWO zagraniczne — zatrudni kierownika budowy ze znajomością zagadnień budowy oczyszczalni ścieków, z uprawnieniami, projektanta automatyka — elektryka doświadczonego kosztorysanta wszystkich branż, projektanta instalacji wodno-kanalizacyjnych, z uprawnieniami. Oferty 56364 „Prasa" Kraków, Wiślna 2.

SPRZEDAM komplet mebli „kalwaryjskich". Tel. 66-85-99, po 16.

POSZUKUJĘ na rok lub więcej lokalu na pracownie malarską. — Tel. 55-20-48. g-56458

POSZUKUJĘ mieszkania — najchętniej dwupokojowego. Może być bez komfortu. Tel. 55-20-48.

ATARI 800 XL, magnetofon + gry — sprzedam. Oferty 56392 „Prasa" Kraków, Wiślna 2.

SEGMENT „Brink", NRD — sprzedam. Kujawska 1/41.

ZAMIENIĘ Skodę S-100 — na 126 p Tel. 21-26-07, po 16.

FUTRO z mireuszek, kalganów lub podobne, czarne, długie — kupię. — Tel 47-26-16. g-56473

POSZUKUJĘ M-2 lub M-3. — Czynsz płatny przez zakład pracy. — Oferty 56475 „Prasa" Kraków, Wiślna 2.

KUPIĘ mieszkanie dwupokojowe lub pokój z kuchnią. Tel. grzecznościowy 42-39-57. g-56481

SPRZEDAM tv kolor Elektron 738 D. Tel. 11-11-68. g-56439

NAROŻNIK, używany — sprzedam. Tel. 34-27-38. g-56440

CUKIERNIKA kwalifikowanego oraz pomocników w nowo otwartej pracowni — zatrudni cukiernia. Kraków, Niska 21 (Azory).

OVERLOCK trzynitkowy — sprzedam Tel. 47-37-59.

ŁÓŻKO szpitalne, pourazowe, nowe — sprzedam. Tel. 44-63-35.

KUCHENKĘ mikrofalową, włoską — nową — sprzedam. Tel. 47-30-14.

ZAMIENIĘ 4-pokojowe, 62 m², na os Widok — na dwa oddzielne mieszkania. — Oferty 56535 „Prasa" Kraków, Wiślna 2.

GARSONIERY, M-2 — poszukuje. Korzystne warunki. Oferty 56255 „Prasa" Kraków, Wiślna 2.

W KRAKOWIE

Przed 70 laty 2 I 1919 r.

● Noc sylwestrowa minęła w Krakowie w nastroju odpowiednim do powagi chwili, którą nasz kraj obecnie przeżywa. Jednak — gdy skrwawionego Lwowa ostatkiem sił broni bohaterska garstka żołnierzy polskich i kobiet, gdy płoną nasze kresy, a na ulicach Warszawy żołnierz polski pada od morderczych kul wrażego motłochu — niektóre krakowskie lokale odważyły się na urządzenie przedstawień kabaretowych!!! Na szczęście skonstatować musimy, inteligencja niemal w zupełności usunęła się w sylwestrową noc od lokali, w których pienił się szampan i grzmiała orkiestra akurat w chwilach, gdy wokół przyszłych granic Polski — w imię jutra wolnej i zjednoczonej Ojczyzny — lała się polska krew... Jak się dowiadujemy — postawiony już został, jak najbardziej słuszny wniosek nałożenia jednorazowej grzywny do wysokości 10 000 koron na lokale, w których odbyły się wieczory sylwestrowe.

● Rozpoczynamy nowy rok — nową epokę. Poza nami pozostała niewola, wytarcie z karty europejskiej żywego i stanowiącego o sobie narodu. Przed nami ciężki trud budowy Państwa Polskiego, radosna już sama w sobie możliwość takiej pracy. Tej jąć się trzeba z całej duszy i ze wszystkich sił. Wróg zewnętrzny podrzuca płonącą żagiew pod fundamenty... Trzeba nam wykrzesać w sobie ducha Kordeckich i Wiśniowieckich. Stanąć zwartym murem wewnętrznej zgody i ładu... Jak wielką i silną będzie Polska, od nas samych w znacznej części to zależy. Dola lub niedola nasza i naszych potomków zależy od tego, czy przetrwamy zwycięsko tę próbę. Przetrwawszy zwycięsko lata ucisku... i nie zeszedłszy nigdy ze stanowiska obrony dobra publicznego pod tym samym sztandarem wkraczamy w nowy rok, pragnąc utrwalenia Polski praworządnej i w jak najszerszych granicach... Niech żyje Polska!

„Ilustrowany Kurier Codzienny"

Za zwiedzanie komnat 400 zł

ZWIEDZAJĄCYCH Wawel co rok więcej. *Ceny biletów* — mówi dyr. JAN BĄCZEK z BORT PTTK - *od 1 stycznia wzrastają. Zwiedzanie komnat będzie kosztowało 400 zł (150 zł ulgowy). Skarbca 200 zł (ulgowy 80 zł), „Wawelu zaginionego" 200 zł (ulgowy 80 zł).* Za bilet do Smoczej Jamy 70 zł. Tu nie ma zniżki. Wzrosły także ceny biletów na zwiedzanie zamku w Pieskowej Skale. Normalny bilet będzie kosztował 200 zł, zniżkowy 100 zł, a zwiedzanie dworku w Stryszowie 100 zł (50 zł ulgowy). **(dag)**

Nasz telefon 22-89-87

CZYTELNICY mówią, że:

● Od miesiąca nie ma w aptekach sacharyny. Zapomniano o cukrzykach?

● Do bałaganu po naprawie zasuwy wodnej w pobliżu posesji przy ul. Pachońskiego 6 nie ma pana. Do posprzątania sterty gruzu nie poczuwają się ani dozorca, ani administracja osiedla, ani MPWiK. **(tes)**

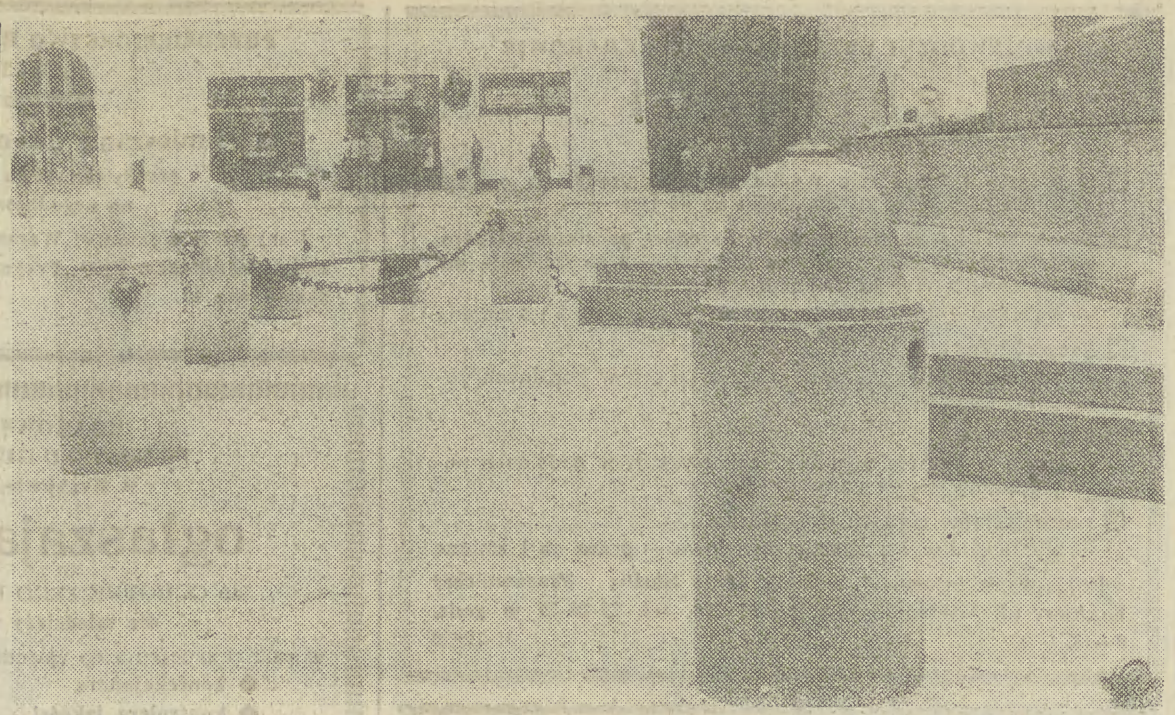

W UBIEGŁYM roku, 3 listopada, zamieściliśmy zdjęcie zerwanego łańcucha okalającego pomnik Mickiewicza. Wkrótce potem zerwał się drugi. A po sylwestrowych szaleństwach zniknął całkiem trzeci łańcuch oraz podtrzymujące go haki z jednego ze słupków. W Nowym Roku życzymy Wieszczowi poszanowania przez ludzi i większego zainteresowania ojców miasta.

Fot. Jacek Bednarczyk

Był tysiąc na szczęście

(Dokończenie ze str. 1)

porządku. Jutro rozpoczyna się w „Jaszczurach" Interclub Noworoczny; będzie trwał do 15 bm.

Równie dobrze bawiono się w pałacu Pod Baranami. Bal w KDK zgromadził 430 osób. O 5.30 zakończył się występ orkiestry na I piętrze. Natomiast dyskoteka na II piętrze trwała do 7.30. Blisko 200 osób z tego balu poszło tradycyjnie witać Nowy Rok przy pomniku Adama Mickiewicza. W KDK po balu wszelkie porządki przebiegały bardzo sprawnie, tak że już dzisiaj KDK może zaczynać swą działalność kulturalną. Sprzątający tę placówkę zapewniali kończąc pracę, iż w całym pałacu jest tak czysto, że nawet korka od szampana nie znajdziesz.

Znacznie wcześniej, bo już o 3 nad ranem zakończyła się zabawa sylwestrowa w klubie „Kuźnica". I tutaj z doprowadzeniem do porządku pomieszczeń klubowych nie było żadnych kłopotów. Do godz. 5 rano bawiono się w Klubie Dziennikarzy „Pod Gruszką".

W naszym porannym spacerze noworocznym na ul. Szczepańskiej spotkaliśmy znakomitego aktora — Jana Peszka. Były życzenia. Aktor stwierdził, że bawił się udanie w Klubie SPATiF-u. Od turystów ze Szwecji, którzy też wędrowali przez noworoczny Kraków, dowiedzieliśmy się, iż było very good.

Krakowski Dworzec Główny był o tej porze wyjątkowo pusty. Byliśmy świadkami, jak lekko zawiana pani, wracając z mężem z balowego przyjęcia, znalazła banknot tysiączłotowy. Towarzysz jej przechadzki oglądał pieniądze ze wszystkich stron, a potem krótko skomentował: „Będzie szczęście".

Wielu wracających do domu uczestników krakowskich balów trafiało nad ranem pod pomnik Mickiewicza. Tu spełniano ostatnie toasty i rozbijano puste butelki, tak że warstwa szkła od św. Wojciecha do straganów kwiaciarek była wyjątkowo gruba. Na pomniku Wieszcza szalał rozebrany do pasa młody człowiek. Były sztuczne ognie, petardy i zdjęcia pamiątkowe. Trudno pochwalać taki rodzaj fetowania Nowego Roku, ale w tym niepowtarzalnym dniu przymykali oko nawet milicjanci.

Wcześnie rano wjechały na Rynek wozy MPO. Szkło uprzątnięto, choć nie udało się tego zrobić całkiem dokładnie, tak że przechodniom — zamiast płatków śniegu chrzęściły pod butami szklane okruchy. **(za)**

Notatnik krakowski

JUTRO O GODZINIE:

✱ 17 — DK „Krakus", ul. Wrocławska 28 — Towarzystwo Miłośników Ziemi Żywieckiej; spotkanie z ks. kanonikiem Konstantym Krzywankiem i mgr Leszkiem Dzierżanowskim, którzy mówić będą o historii Parafii św. Szczepana (700 lat), o jubileuszu kościoła przy ul. Sienkiewicza.

✱ 17 — Klub „Paleta", ul. Bogatki 3 — Szopka Krakowska — występ Kapeli Ludowej z Mydlnik.

A POZA TYM:

✱ **W kawiarni** Jama Michalika — w barku kawowym czynna jest wystawa poplenerowa artystki malarki Anny Drozd „Zakliczyn '88" (do 31.I.89 r. w godz. 9—22).

I JUŻ po zabawie.

Zdjęcia: Stanisław Makarewicz

POWRÓT do domu w tanecznym rytmie.

„Stojakowy" test popularności roweru

Cykliści czekają na prima aprilis

ZESZŁOROCZNE zmiany w ruchu komunikacyjnym wyprowadziły samochody ze śródmieścia. Ich funkcje mógłby przejąć rower — postuluje ekologiczne lobby, domagające się wytyczenia ścieżek rowerowych i zorganizowania towarzyszącej temu infrastruktury (znaki, wydzielone parkingi itp.). Prawdopodobnie rowerowi działacze nie wiedzą jeszcze, że czeka ich sympatyczny prima aprilis. Na zlecenie Wojewódzkiej Dyrekcji Dróg Miejskich „Comex" konstruuje stojaki, każdy umożliwiający jednoczesne parkowanie 5 rowerów. Krakowskie Przedsiębiorstwo Usług i Budownictwa Komunalnego „Comex" wykona do końca marca ok. 60 stojaków — parkingów, które zainstalowane zostaną w śródmieściu. Jest jednak kilka problemów. Stojak powinien być na tyle trwały, by wandale nie traktowali go po swojemu; na tyle estetyczny, by komponował się jakoś z architekturą centrum miasta. Stojaki mają zostać zainstalowane m. in. na Rynku Głównym. Obawa przed wandalami sprawiła, że płyta Rynku „nie przyjmie" stojaków, gdyż trzeba byłoby ją niszczyć mocowaniem. Główny plastyk miasta Jerzy Napieracz, prywatnie zamiłowany rowerzysta (do pracy jeździ składakiem „Jubilat", miejska plotka głosi, że nazwa roweru pasuje doskonale, ponieważ pan Jerzy będzie miał okrągłe urodziny, rozważa cztery lokalizacje. Rowerowe parkingi mają na Rynku Głównym miejsce wyłącznie na chodnikach: koło Szarskiego, przy kamienicy Hetmańskiej, w okolicach „Hawełki" lub przy pałacu „Pod Baranami". Lokalizacja innych stojaków nie wzbudza aż tak wielu kontrowersji i prawdopodobnie zadecyduje o tym Wydział Komunikacji, naczelnicy dzielnic, WDDM. Szkopuł w tym, że dziś nie wiadomo, w którym miejscu stojaki będą naprawdę potrzebne. Nie wiadomo również ilu rowerzystów skorzysta z oferty. Wiadomo, że parkingi nie będą strzeżone, a jedynie sytuowane w miejscach czyniących wrażenie bezpiecznych.

— *Parkingi będą miały kształt ażurowej ramy. Z zachodniego katalogu specjalistycznego wybraliśmy projekt (formy trapezowe z metalu łapane z dołu płaskownikiem) stojaka. Elementy publicznego użytkowania zwykle malowane są w kolorach żółto-pomarańczowych. Ja jednak proponuję dla krakowskich stojaków zgaszony oranż* — mówi Jerzy Napieracz.

Wydział Komunikacji i w ogóle wszyscy zainteresowani traktują stojaki jako test popularności tego środka lokomocji w mieście. Jeśli okaże się, że rowerowe parkingi w śródmieściu będą stały bezużytecznie, wydane pieniądze nie zmarnują się. Według „zapasowej" koncepcji bezużyteczne śródmiejskie stojaki będą zainstalowane przy szkołach, które o to poproszą. **(NB)**

W Krakowie chorych na AIDS jeszcze nie ma, ale...

Dosyć lekceważenia choroby

TERAZ, gdy AIDS naprawdę zaczyna być problemem, nikt się specjalnie tym nie przejmuje. W miarę jak rośnie ilość przeprowadzanych badań (testów), rośnie liczba osób zarażonych AIDS. Co gorsza, przybywa zarażonych wcale nie z grup największego ryzyka. W Krakowie liczba osób z przeciwciałami HIV wzrosła, gdy zaczęto robić testy również ludziom nie należącym do środowisk najbardziej narażonych, czyli homoseksualistów i prostytutek. A więc wirus jest w Krakowie i to wcale nie zamknięty w hermetycznym środowisku liczącym kilka tysięcy osób.

Co prawda żaden z krakowskich nosicieli wirusa nie ma dotąd objawów choroby AIDS, ale przecież ciąży na nich ta groźba. Niestety, nie wykorzystano w Polsce i w Krakowie szansy na opóźnienie rozprzestrzeniania się wirusa. Nie wprowadzono np. kontroli obcokrajowców (a od Polaków żąda się w wielu państwach zaświadczeń o poddaniu się testowi), nie objęto badaniami i innymi formami profilaktyki grup homoseksualistów i prostytutek. W Krakowie poddało się testom zaledwie 150 osób z tych środowisk. A co z resztą?

Będzie przybywać zarażonych, a potem chorych. Trzeba się na to przygotowywać. Zarząd Krakowski PCK wydaje nowe plakaty i wydawnictwa informacyjne, zamierza udzielać pomocy materialnej rodzinom chorym na AIDS. W podobnym kierunku zmierza współpraca „Vesty" z Kliniką Chorób Zakaźnych. Ci, którzy robią płatne testy w Klinice, mogą ubezpieczając się przeciw skutkom choroby, dostać zniżkę na badanie.

Z drugiej jednak strony, planowanej od ponad roku poradni AIDS nadal nie ma... **(ag)**

NOTES REPORTERA

PRAWO podaży i popytu zadziałało natychmiast na kleparskim Rynku. W Sylwestra szampan wyparł nawet kawę. Można było kupić rosyjski i węgierski, tyle że po 3500 zł za butelkę, ale za to bez kolejki. W sklepie kosztuje odpowiednio 1800 i 2000 zł.

✲

NAJWIĘKSZE powodzenie w spożywczych sklepach miał w Sylwestra kefir. Zapobiegliwi kupowali na noworocznego kaca.

✲

DO PÓŹNEGO wieczora czynny był w Nowy Rok kiosk z kwiatami przy Hali Targowej. Że też opłacało się to właścicielowi. **(bog.)**

✲

DZIEŃ Nowego Roku, mimo przykrego momentami wiatru, krakowianie wykorzystywali również na spacery świąteczne. Niektórzy odwiedzali Park Jordana. Warto jednak pamiętać, że psy powinny w tym Parku przebywać tylko na smyczy. Informują o tym odpowiednie tablice i ogłoszenia.

✱

BARDZO nieestetycznie prezentuje się parcela budowlana, położona w samym środku miasta, czyli przy ul. Krupniczej — między Domem Literatów a Muzeum Mehoffera. Stała się składowiskiem śmieci i odpadków. Kiedyś stał tam garaż-blaszak, ale ostatnia wichura rozwaliła go. Ślad po nim jednak pozostał i szpeci. **(za)**

„Zigi" zaprasza

WPRAWDZIE powoli, ale jednak zmienia się krajobraz centrum naszego miasta. Dzisiaj otwarty został nowy Bar Kawowy **„Zigi"**. Kawiarenka (trudno inaczej nazwać ten maleńki lokal) mieści się przy ul. Grodzkiej 6. Swoją nazwę otrzymała na pamiątkę króla Zygmunta Starego (tak nazywała go królowa Bona). Oprócz kawy można tu wypić pepsi i zjeść coś słodkiego.

„Zigi" zaprojektował bardzo gustownie **Bogdan Wells** (nieżyjący już). Szefem jest znawca prywatnego handlu i usług **Edmund Osiński**, a kierowniczką **Elżbieta Brzezińska**, córka szefa „Milano". Należy więc przypuszczać, że prowadzony przez takich fachowców barek będzie świetnie prosperował. „Zigi" zaprasza codziennie w godz. 10—21. **(bog)**

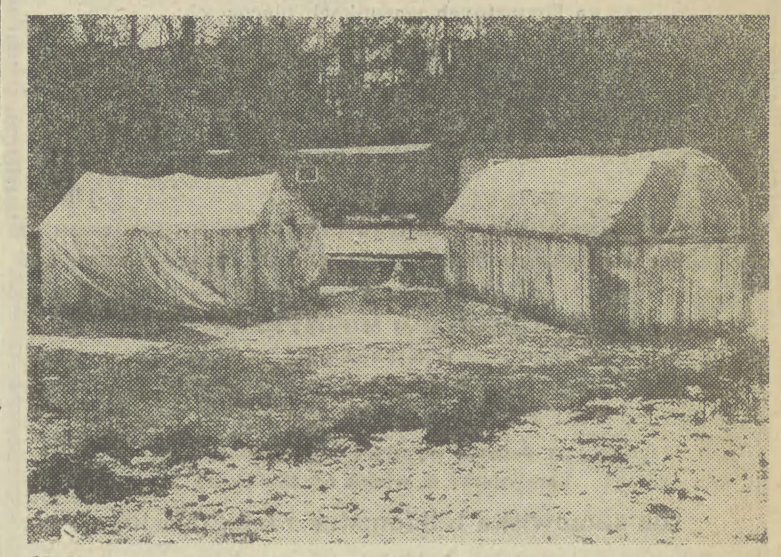

NIE wiadomo skąd wzięła się uporczywie powtarzana przez mieszkańców okolic Parku Krakowskiego plotka o tym, jakoby pracownicy Krakowskiej Dyrekcji Zieleni rozkuli dno sadzawki, by wsadzić weń jakieś oryginalne podwodne rośliny.

— *To nieprawda* — mówi zastępca dyrektora ds. technicznych KDZ inż. ANTONI MLEKO. *Gdy jesienią ubiegłego roku uruchomiliśmy sadzawkę w Parku Krakowskim, okazało się, że poziom wody obniżał się ok. 20 cm na dobę. Sadzawka i pompy fontanny pracują w zamkniętym obiegu wody, a zatem przepuszczać musiało tylko dno. Nie chcieliśmy remontować sadzawki w sezonie, remontujemy więc teraz. Technologia uszczelniania wymaga zainstalowania tunelów foliowych i praktycznie kończymy już remont. A ponieważ finiszujemy również z remontem skwerków, już dziś mogę zaprosić na wiosenny spacer w Parku Krakowskim.* **(NB)**

Fot. Jacek Bednarczyk

Tylko w „Mikro"

Styczeń z Coppolą...

FRANCISA Forda Coppoli nie trzeba przedstawiać. Tytuły filmów mówią za siebie. Właśnie te najsłynniejsze pokaże w styczniu KSF „Mikro", a więc **„Ojca chrzestnego I i II"**, **„Czas apokalipsy"**, **„Jesteś już mężczyzną"** i **„Rozmowę"**. W tym ostatnim wspaniała rola Gene Hackmana, ekranowego specjalisty w dziedzinie zakładania podsłuchów. W filmach Coppoli zobaczymy i innych znanych aktorów — Marlona Brando, Al Pacino, Roberta de Niro.

A ponadto w styczniu — filmy po raz pierwszy prezentowane publiczności, dzięki współpracy KSF „Mikro" z ambasadą RFN i Węgierskim Instytutem Kultury. Będą to: **„Blaszany bębenek"** Schlöndorffa na podstawie powieści Güntera Grassa, **„Miłość w Niemczech"** Andrzeja Wajdy **„Aquirre — gniew boży"** Wernera Herzoga, **„El Dorado"** Beromenyi, **„Dziennik dla moich miłości"** Marty Meszaros.

A ponadto jak zwykle interesujący DKF, a w nim: **„Broadcast news"** Jamesa L. Brooksa, reżysera **„Czułych słówek"** — również melodramat, **„Dirty dancing"** wprowadzi nas w czasy, kiedy królowały tańce mambo i ch-cha, **„Zakochać się"** Ulu Grosbarda — popisowe role Meryl Streep i Roberta de Niro, a na koniec „Piknik pod wiszącą skałą" pełen grozy. **(kk)**

echo KRAKOWA — DZIENNIK Robotniczej Spółdzielni Wydawniczej „Prasa-Książka-Ruch", ul. Wiślna 2. ADRES REDAKCJI: „Echo Krakowa" ul. Wiślna 2, 31-007 Kraków skrytka pocztowa 64, 30-960 Kraków. Telefony centr. 22-75-88. REDAKTOR NACZELNY: Andrzej Magdoń: 22-46-78 zastępcy redaktora naczelnego: 22-94-99, 22-51-11, sekretarz odpowiedzialny: 22-51-11, dział informacyjno publicystyczny: 22-19-48, 22-11-87 i 22-41-39, dział łączności z czytelnikami: 22-89-87, dział sportowy: 22-92-32, dział depeszowy: 11-18-33. Biuro Ogłoszeń: 22-70-89. WYDAWCA: Krakowskie Wydawnictwo Prasowe RSW „Prasa-Książka-Ruch", ul. Wiślna 2. DRUK: Prasowe Zakłady Graficzne RSW „Prasa-Książka-Ruch", Kraków, al. Pokoju 3. Nr indeksu: 0137-9011. Prenumeratę ze zleceniem za granicę przyjmuje Centrala Kolportażu Prasy i Wydawnictw RSW „Prasa-Książka-Ruch" ul. Towarowa 28, 00-958 Warszawa, konto: XV Oddział NBP Warszawa, nr 1153-201045-139-11. Szczegółowych informacji o prenumeracie zagranicznej i krajowej udzielają wszystkie oddziały RSW „Prasa-Książka-Ruch" oraz urzędy pocztowe. Prenumeratorzy indywidualni w miastach dokonują wpłat na poszczególne kwartały br.

Redaktor dyżurny: ANDRZEJ MAGDOŃ
Redaktor wydania: LECH KŁĘCZEK
Redaktor techniczny: MAREK KŁĘCZEK
Kierownik korekty: ANTONINA DYCZEK

PRACA

ZATRUDNIĘ pracowników do montażu boazerii i innych prac. — Tel 44-42-08, wieczorem. g-52426

ZESPÓŁ usług specjalistycznych zatrudni taterników, z uprawnieniami Tel. 21-18-41, (8—15). g-48025

EKSPEDIENTKA potrzebna do cukierni — J. Scherhardt, Kraków, Rynek Główny 7. g-57046

NAUKA

TANIEC towarzyski — „Estrada Krakowska" zaprasza na kursy tańca pod kierownictwem Adama Nęcki. Wpisy: ul. Bracka 1 — tel. 22-36-64 22-25-40, 21-35-59, w godz. 10—16.

MATEMATYKA — Krawczyk — tel. 21-38-09. g-49195

MATRYMONIALNE

CHCESZ korespondować? Polska — USA — RFN itp Kraków 39, Box 23. g-55861

RENOMOWANE Biuro Matrymonialne „Ewa", Gdańsk — 6, skrytka 237 — samotnym wysyła oferty.

ZAUFAJ Karolinie! — 32-600 Oświęcim, skrytka 6. A-190

BIURO matrymonialne „Przyjaźń". Tel. 48-51-80, 48-15-32.

KUPNO

MONETY, znaczki pocztowe, medale banknoty, starą korespondencję, pocztówki — kupi sklep numimatyczno-filatelistyczny, Kraków, Krowoderska 61. g-55611

SPRZEDAŻ

CONSULTING, Spółka z o.o. — 78-600 Wałcz, Chłodna 12, prowadzi sprzedaż wysyłkową informatorów: Indywidualna działalność gospodarcza (4.500 zł), Spółki z ograniczoną odpowiedzialnością (4.800 zł), Rachunkowość i opodatkowanie spółek (9:600 zł) Kodeks handlowy z wzorami umów spółek (2.800 zł), Spółki polsko-zagraniczne (9.500 zł). Instytucjom — rachunki płatne przelewem Osobom prywatnym — za zaliczeniem Przy większych zamówieniach — bonifikaty do 20 proc. Zamówienia telefoniczne: Warszawa 610-22-94, Łódź 55-22-18, Katowice 51-15-54, Poznań 53-19-07, Wrocław 55-75-73 lub pisemne. K-11920

SPRZĘT audio—tv—video i kuchenki mikrofalowe — firmy Samsung. Informacje — „Elektronika", Kraków Proszowicka 9, tel. 34-19-10, 9—16. K-10260

LOKALE

KUPNO — sprzedaż, zamiany, wynajmowanie — Mańkowski, Stradom 5, (12—18). g-56847

POSZUKUJĘ M-3, M-4, Tel. 66-74-38. g-55843

MIESZKANIA, domy, parcele kupno — sprzedaż — Glajcar, Zamojskiego 75, wtorki — czwartki 13—18 — tel. 66-67-91. g-55542

USŁUGI

„ELBOX" — VIDEO. Przestrajanie telewizorów na Secam/Pal. Uwaga! Nowy nr tel. 37-30-39, od poniedziałku do czwartku, godz. 9—13. Przerwa świąteczna 22. XII — 8 I. g-56243

MIESZKANIA, nieruchomości kupno — sprzedaż inż. Rodak, 18 Stycznia 55/55, wtorki, czwartki

USŁUGI budowlane — tynki, flizy, posadzki murowane wykonuje — Śmiech, tel. 12-54-21. g-56023

FLIZOWANIE — Chrapek, os. Tysiąclecia 64/25. g-56327

„DOMUS" — dostawa i montaż drzwi harmonijkowych, żaluzji przeciwsłonecznych oraz tapicerskie wykończenie drzwi wraz z zamkami. — Tel 21-50-00. (10—18). g-54861

CYKLINOWANIE, lakierowanie, woskowanie — Biały, tel 47-19-89 g-55506

SOLIDNIE zabezpieczam drzwi przed włamaniem, eleganckie wykończenie tapicerka, montaż zamków — Płatek, tel 12-42-87. g-54434

MONTAŻ karniszy, kompletów łazienkowych, zaczepów okiennych, zamków, składanie segmentów — Krasnodębski, tel 37-03-67. g-50725

CYKLINOWANIE lakierowanie — Łaczyk, tel. 48-46-32. g-55628

„DYWAN — SERVICE"! Czyszczenie dywanów, tapicerki Wap-em. Danek — tel. 33-01-39. g-50105

FAST
Spółka z o.o.
PRZEDSIĘBIORSTWO PRODUKCYJNO-HANDLOWE
w Krakowie
kupi lub wydzierżawi
halę
na cele produkcyjne
w Krakowie lub okolicy, stan techniczny obojętny.
Zakupi również
maszyny
do produkcji obuwia
Zgłoszenia i informacje: Kraków, tel. 33-85-30.

LICYTACJE

Urząd Skarbowy Kraków-Krowodrza, al. Słowackiego 20 sprzeda W DRODZE LICYTACJI samochód marki Fiat 125p, rok prod. 1977, nr rej. KRH-6588. Wartość szacunkowa wynosi 500.000 zł. Cena wywołania wynosi 3/4 wartości szacunkowej. Pierwsza licytacja odbędzie się w dniu 2 lutego 1989 r. o godz. 12 w Urzędzie, al. Słowackiego 20, pokój 301.

W przypadku nie dojścia do skutku licytacji w pierwszym terminie, drugi termin licytacji wyznacza się na dzień 3 lutego 1989 r. w tym samym miejscu i godzinie. Samochód można oglądać w dniu licytacji na parkingu przy ul. Kapelanka w godz. 9—10. Przystępujący do licytacji zobowiązani są wpłacić wadium w wysokości 10 proc. ceny wywoławczej ustalonej dla pierwszej licytacji w Urzędzie w godz 11—12 w pokoju 301, III p., w dniu licytacji.

Zastrzega się prawo odwołania licytacji bez obowiązku podania przyczyny. K-13548

ZAKŁAD INFORMATYKI
SPÓŁDZIELNI MIESZKANIOWYCH W KRAKOWIE
SPÓŁDZIELNIA OSÓB PRAWNYCH

pilnie zatrudni

na korzystnych warunkach płacowych:

informatyka

Zgłoszenia osobiste: **Kraków, ul. Kliny 2 (Olsza), pok. 235 II p. tel. 11-94-67.**

Istnieje możliwość przyspieszenia przydziału mieszkania przez Zakład.

K-13623

OKRĘGOWY URZĄD
TELEKOMUNIKACJI MIĘDZYMIASTOWEJ
w Krakowie

ZATRUDNI

w pełnym wymiarze czasu pracy
kandydatki w wieku od 18—35 lat

na stanowiska telefonistek i telegrafistek

Wymagane wykształcenie średnie lub zasadnicze.

Praca w systemie zmianowym.

Urząd zapewnia:
- wysokie wynagrodzenie (dodatek za zmianowość, premie regulaminowe i uznaniowe)
- 7-godzinny czas pracy
- możliwość podnoszenia kwalifikacji zawodowych
- możliwość korzystania ze stołówek i bufetów zakładowych
- możliwość korzystania z zakładowego funduszu mieszkaniowego i socjalnego
- wczasy, pokoje gościnne, kolonie i obozy

Pracownicy mają prawo do:
- zniżki 50 proc. przy przejazdach kolejami
- ulgowe opłaty za abonament radiowo-telewizyjny (10 zł rocznie)
- pierwszeństwo przy instalacji telefonu oraz ulgi przy opłatach za instalację i abonament telefoniczny

Bliższych informacji udziela **Dział Służby Pracowniczej ul. Rakowicka 51, III p., pokój 305, 306, tel. 11-31-36 lub 11-06-15.**

K-12205

WOJEWÓDZKI URZĄD POCZTY W KRAKOWIE

zatrudni

KOBIETY i MĘŻCZYZN

- ☐ **w pełnym i niepełnym wymiarze czasu pracy,** do obsługi klientów przy okienku (w wieku do 45 lat)
- ☐ **na stanowisko administratorów urzędów pocztowo-telekom.** (zastępstwo nieobecnych pracowników) — z możliwością zakwaterowania w pokojach służbowych
  — wymagane wykształcenie średnie — praca na 2 i 3 zmiany
- ☐ **konwojentów**
  — wymagane wykształcenie średnie, praca w godzinach popołudniowych
- ☐ **kierowców**
  — praca w pełnym wymiarze czasu pracy, w godzinach popołudniowych (w godz. 12—20)
- ☐ **rzemieślników różnych specjalności**
  — wymagane wykształcenie zawodowe — praca na 1 zmianę

Dokładnych informacji udziela **Dział Służby Pracowniczej Kraków, ul. Wielopole 18 b, pokój 204, tel. 22-28-27 w godz. 9—13.** K-12636

ZU-P „COMINEX" — SP-NIA PRACY W KRAKOWIE
ul św Jana 15

ZATRUDNI

na korzystnych warunkach:

☐ **CHAŁUPNIKÓW-KRAWCÓW do szycia konfekcji lekkiej**

Kandydaci winni posiadać kwalifikacje i umiejętności szycia konfekcji damskiej

Chętnych kandydatów prosimy o osobiste zgłoszenie się **w Zakładzie Produkcji Nakładczej Nr 1 w Krakowie ul. Grochowska 35 tel. 11-69-37.** K-11177

ZAKŁADY METALOWE „GALMET"
Spółdzielnia Pracy w Krakowie, ul. Sławkowska 10—12

zatrudni

na korzystnych warunkach

- ◆ **kierownika zakładu produkcyjnego**
- ◆ **głównego mechanika**

Bliższych informacji udziela **Dział Kadr, tel. 21-16-62.**

K-13537

WAST
ELEKTRONIK
prezentuje

- ☐ **telewizory**
- ☐ **magnetowidy**
- ☐ **odtwarzacze VHS**
- ☐ **odtwarzacze płytowe compaktowe**
- ☐ **radio-magnetofony**
- ☐ **kuchnie mikrofalowe**

i wiele innych towarów

firm: TEC, SAMSUNG, ULTRAVOX

Zamówienia przyjmuje i informacji udziela

Skaw

BIURO INFORMACYJNO-HANDLOWE Spółka z o.o.
31-428 Kraków, ul. B. Chrobrego 35a, tel. 12-89-22

K-13570

ZAKŁAD BUDOWLANY ZRP „IGLOOPOL"
w Krakowie-Nowej Hucie, ul. Kantorowicka

zatrudni natychmiast

na korzystnych warunkach

następujących pracowników:
- ◆ **kierowników budów** z uprawnieniami budowlanymi
- ◆ **mistrzów budów**
- ◆ **specjalistę w dziale wykonawstwa**
- ◆ **dyspozytora transportu**
- ◆ **spedytora materiałowego**
- ◆ **specjalistę ds. bhp,** ze znajomością przedsiębiorstwa budowlanego
- ◆ **księgową do księgowości materiałowej**
- ◆ **murarzy-tynkarzy**
- ◆ **blacharzy-dekarzy**
- ◆ **lastrikarzy**
- ◆ **cieśli budowlanych**
- ◆ **stolarzy**
- ◆ **ślusarzy-spawaczy**
- ◆ **operatorów sprzętu budowlanego (ładowarek i spychaczy)**
- ◆ **kierowców samochodowych z kat. BCE**
- ◆ **mechanika pomp wtryskowych**
- ◆ **robotników niewykwalifikowanych**

Istnieją możliwości szybszego otrzymania mieszkania we własnej spółdzielni mieszkaniowej.

Szczegółowych informacji udziela i zgłoszenia do pracy przyjmuje **Dział Spraw Osobowo-Ekonomicznych Kraków-Nowa Huta, ul. Kantorowicka, tel. 44-80-33, wewn. 3 lub 48, w godz. 7—14.**

Dojazd na miejsce autobusem MPK linii nr 122 z pl. Zgody w Nowej Hucie — do końca przystanku w Zesławicach, obok Cegielni.

Pracowników z Krakowa Zakład dowozi własnym autobusem do pracy i z pracy.

K-13495

PRZEDSIĘBIORSTWO HANDLOWO-PRODUKCYJNE
„PRZYMIERZE"
w Warszawie — filia

zleci mieszanie i konfekcjonowanie asfaltu

przedsiębiorstwu lub osobie fizycznej
na uzgodnionych warunkach

Kontakt telefoniczny: **Warszawa 13-39-45, 10-66-70 lub listownie pod adresem PHP „Przymierze", 03-988 Warszawa, ul. Podskarbińska 11.**

K-13305

KRAKOWSKIE ZAKŁADY
PRZEMYSŁU GUMOWEGO „STOMIL"
w Krakowie, ul. Rzeźnicza 22

ogłaszają przyjęcia

do OCHOTNICZEGO HUFCA DOCHODZĄCEGO
dla młodzieży w wieku 16—18 lat

w celu przyuczenia do zawodu:
- ◆ **konfekcjonera**
- ◆ **kontrolera jakości**
- ◆ **operatora mechanicznej obróbki gumy**
- ◆ **ślusarza**

Przyuczenie do zawodu trwa 6 miesięcy.

Zgłaszając się do Hufca należy zabrać ze sobą:
- dowód osobisty rodziców
- świadectwo ukończenia ostatniej klasy szkolnej
- pisemną zgodę rodziców na przyuczenie zawodu
- 2 zdjęcia

Informacji udziela **Dział Kadr i Szkolenia w Krakowie, ul. Rzeźnicza 22, pokój 105—116, tel. 21-45-36 lub 21-43-11, wewn. 268.**

K-12067

MOSTOSTAL KRAKÓW, UL. UJASTEK
prowadzący roboty w kraju i za granicą

zatrudni natychmiast

pracowników na stanowiskach
- ☐ **ślusarz**
- ☐ **spawacz**
- ☐ **monter konstrukcji stalowych**
- ☐ **operator sprzętu dźwigowego**
- ☐ **suwnicowy**

Pracowników chętnych do podnoszenia kwalifikacji przedsiębiorstwo kieruje na kursy zawodowe

Dla zamiejscowych posiadamy miejsca w hotelach robotniczych.

Informacje w sprawie zatrudnienia można uzyskać osobiście lub telefonicznie **w Dziale Zatrudnienia i Płac — telefon 44-51-44 wewn. 219 lub 194.**

K-12592

PRZEDSIĘBIORSTWO PiMUEB „ELEKTROMONTAŻ" NR 1
Kraków, ul. Czysta 7

ZATRUDNI

- ◆ **2 informatyków** z wykształceniem wyższym specjalistycznym i praktyką
- ◆ **ślusarzy konstrukcyjnych**
- ◆ **operatora koparki jednonaczyniowej i podnośnika montażowego**
- ◆ **liternika do opisywania konstrukcji metalowych** (praca poza Krakowem)

Zgłoszenia osobiste przyjmuje **Dział Kadr i Szkolenia Kraków, ul. Czysta 7, w godz. 7—15.**

K-13445

PRZEDSIĘBIORSTWO ROBÓT ZMECHANIZOWANYCH
„BUDOSTAL-8"
w Krakowie, ul. Przewóz 34

- wykonawca inwestycji na terenie miasta Krakowa
- wykonawca remontów ciężkiego sprzętu budowlanego, w tym maszyn licencyjnych spycharek „Harvester", koparek „Menck" i innych
- wykonawca robót na budowach eksportowych

zatrudni na korzystnych warunkach

- ☐ **zastępcę kierownika Zakładu Sprzętu ds. Technicznych (wykształcenie wyższe techniczne w zakresie maszyn roboczych ciężkich i stosowna praktyka na stanowiskach kierowniczych)**
- ☐ **kierownika Sekcji Ekonomiczno-Rozliczeniowej Zakładu Sprzętu (wykształcenie wyższe ekonomiczne lub średnie oraz praktyka na stanowisku kierowniczym lub samodzielnym)**
- ☐ **zastępcę kierownika Działu Zatrudnienia i Szkolenia Zawodowego (wykształcenie wyższe prawnicze lub ekonomiczne oraz praktyka na stanowisku kierowniczym lub samodzielnym w działalności kadrowej)**
- ☐ **kierownika Działu Księgowości Finansowej**
- ☐ **specjalistę w Dziale Księgowości Materiałowej**
- ☐ **inspektora w Dziale Kontroli Finansowej**
- ☐ **księgową-likwidatora w Dziale Finansowym**
- ☐ **specjalistę ds. rozliczeń i analiz eksportowych w Zakładzie Eksportu (wykształcenie wyższe lub średnie ekonomiczne i stosowna praktyka)**
- ☐ **specjalistę ds. eksploatacji systemów komputerowych**
- ☐ **specjalistę ds. informatyki (wykształcenie wyższe, np. elektronika, cybernetyka i stosowna praktyka)**
- ☐ **specjalistę technologa w zakresie instalacji elektrycznych w zespole technologicznym (wykształcenie wyższe lub średnie techniczne i praktyka)**
- ☐ **specjalistę ds. kalkulacji i kosztorysowania w Sekcji Realizacji Produkcji i Umów (wymagana praktyka)**
- ☐ **inżyniera lub technika budowy w Zakładzie Generalnego Wykonawstwa (wymagana stosowna praktyka)**
- ☐ **specjalistów ds. zaopatrzenia w Dziale Zaopatrzenia Materiałów Instalacji Sanitarnych i Elektrycznych (wykształcenie średnie techniczne i praktyka)**

Zgłoszenia przyjmuje i szczegółowych informacji udziela **Dział Zatrudnienia i Szkolenia Zawodowego Przedsiębiorstwa, tel. 55-31-14 lub 55-15-11 wewn. 214.**

K-12092

echo KRAKOWA czytelnicy telefon: 22 89 87

NASZE WSPÓLNE SPRAWY

Przejście „techniczne"?

Zmęczona bezskutecznymi interwencjami u dozorczyni i w administracji osiedla postanowiłam napisać do was, z prośbą o pomoc w imieniu wielu osób starszych, schorowanych, o ograniczonych możliwościach poruszania. Blok, w którym mieszkamy, ul. Spółdzielców 12, to jeden z trzech na osiedlu o najniższym standardzie: korytarzowiec, 19 mieszkań na piętrze, małe metraże, nie dogrzane mieszkania, ślepe kuchnie. Ciężko w nim żyć. Stąd też większość lokatorów to osoby starsze, które nie mają sił ani środków na zamianę mieszkania, oraz młode rodziny oczekujące na docelowe M-ki. W budynku są dwa wejścia: jedno prowadzące w stronę osiedla i drugie na zewnątrz, w stronę ul. Nowosądeckiej. Kłopot w tym, że te drugie drzwi są zawsze zamknięte. Nie rozumiemy czemu u nas tak jest, podczas, gdy w „11" i „13" wejścia są do dyspozycji lokatorów. My musimy okrążać blok. (...) Interwencje o otwarcie drzwi nie skutkują, a jako wytłumaczenie słyszymy, że będzie przeciąg, że to przejście „techniczne", że zamek jest zepsuty itp. Ale znajomi dozorczyni klucze mają i drzwi otwierają. (...)

J.B. (nazwisko i adres znane redakcji)

Od redakcji: Powinnością dozorczyni, administracji osiedla było, nawet za odpłatnością, dorobić i dostarczyć klucze wszystkim lokatorom. Nie pierwszy to przykład, gdy i dozorca, i administracja osiedla zamiast ułatwiać, złośliwie utrudniają i tak niełatwe życie lokatorów. Wiele razy już pisaliśmy, że gdyby nie lokatorzy ani dozorca, ani pracownicy administracji osiedli, spółdzielni mieszkaniowych itd nie mieliby racji bytu. (tes)

W MINIONYM roku otrzymaliśmy od Was Szanowni Czytelnicy ponad 2,5 tys. listów i chyba nie mniejszą liczbę telefonów. Na wszystkie prawie pytania i prośby o poradę (z wyjątkiem anonimowych) odpowiedzieliśmy w „Pocztylionie", w rubryce „Nasze wspólne sprawy" lub (w przypadkach skomplikowanych) zapraszaliśmy do rozmowy z naszym doradcą prawnym. Zaś listy, w których dzieliliście się swoimi opiniami czy przedstawialiście określone propozycje, drukowaliśmy na łamach w całości lub we fragmentach. Takie listy cieszą nas szczególnie, bo pozwalają poznać Wasze oceny o tym co piszemy. Dzięki współpracy Czytelników z redakcją udało się sporo w mieście poprawić przynajmniej, jeśli nie załatwić. (Zawsze o takich załatwionych sprawach piszemy.) **Za tę współpracę, u progu r. 1989, serdecznie Wam Czytelnicy dziękuje cały zespół „Echa". Zawsze czekamy na Wasze listy. Piszcie o wszystkim co ważne dla Was samych czy dla środowiska, w którym żyjecie,** o tym co niepokoi lub cieszy młodych i starych, dzieci i dorosłych.

Szczegóły nowej taryfy telekomunikacyjnej

OD 1 STYCZNIA 1989 r. obowiązuje nowa taryfa telekomunikacyjna. Ponieważ krótka informacja PAP nie zawierała wielu szczegółów, na prośbę Czytelników rozszerzamy zakres wiadomości.

Opłaty telefoniczne wzrosły średnio o 50 proc. Założenie nowego telefonu (przyznanie abonamentu) wzrosło z 50 do 80 tys. zł. Za aparat wykorzystując telefonię nośną (przyspieszenie) — 180 tys. zł. Abonament miesięczny podrożał ze 120 do 180 zł (nie ma żadnych rozmów telefonicznych bezpłatnych w ramach abonamentu). Za jeden impuls, tzn. za rozmowę miejscową, płaci się teraz nie 6 tylko 9 zł. Nie podrożały tylko rozmowy z aparatów wrzutowych, gdzie płaci się nadal 5 zł. W telefonicznym, automatycznym ruchu międzymiastowym opłaty są następujące: za rozmowę prowadzoną na odległość do 25 km (np. z Krakowa do Wieliczki czy Skawiny) za jedną minutę 18 zł; do 100 km za 1 minutę 54 zł; ponad 100 km za jedną minutę 108 zł. Tak jak poprzednio w godz. od 16 do 6 rozmowy w ruchu automatycznym są tańsze o 50 proc.

Przekazanie abonamentu, czyli tzw. przepisanie telefonu (osobie bliskiej lub wspólnie zameldowanej na pobyt stały co najmniej 12 miesięcy lub w wypadku śmierci osoby bliskiej) podrożało z 1800 do 2700 zł. Za dodatkowe umieszczenie w spisie telefonów tytułów i innych informacji do 30 znaków drukarskich z 560 zł do 850 zł jednorazowo przy każdym wydaniu książki. Budzenie przez telefonistkę — z 40 do 80 zł.

Telegram zwykły podrożał z 90 do 120 zł za treść do 15 wyrazów, za każdy następny wyraz 8 zł. Telegram pilny kosztuje dwa razy więcej. Doręczenie — 60 zł.

(ja)

Proponuję lotne brygady śniegowe

Ostatnie tygodnie znów pokazały, że gdy spadnie choćby tylko kilkanaście centymetrów śniegu, nie ma go kto z chodników oraz przystanków komunikacji miejskiej usunąć. W wypadku gołoledzi ludzie tańczą na lodzie, przewracają się, łamią kończyny, bo przed większością budynków nikt nie posypuje ulicznych ślizgawek żwirem czy piaskiem. Przeżywać też prawdopodobnie będziemy (powtarza się to każdej zimy), w wypadku ocieplenia, „pływanie" przez kałuże i brnięcie po mokrej mazi z błota i śniegu.

Z wieloletnich obserwacji oraz otrzymywanych sygnałów od Czytelników wynika, że owa niemoc dozorców oraz innych służb komunalnych ujawnia się najostrzej w starym Krakowie, głównie w centrum. W peryferyjnych osiedlach — co brzmi jak paradoks — jest na ogół o wiele lepiej.

Z czego to wynika? Oczywiście, od lat nie ma do sprzątania ludzi. Brakuje dozorców, coraz więcej budynków w śródmieściu nie posiada faktycznych gospodarzy. A ci, którzy się ostali, są najczęściej już w podeszłym wieku i niewiele potrafią zrobić.

Co roku przed zimą i w trakcie jej trwania prezydent powołuje specjalny sztab. Podobnie dzieje się wiosną. Organizacyjnie wydaje się, że wszystko jest zapięte na ostatni guzik. Wiadomo kto i za co odpowiada, kiedy ma podjąć działanie i na czyje polecenie; jakie są możliwości poszczególnych służb; kiedy można liczyć na pomoc. Cóż z tego, skoro życie dowodzi, że nie potrafimy się uporać z tak prostą wydawałoby się sprawą, jak oczyszczanie rejonu dworców, przystanków komunikacji miejskiej oraz głównych placów i chodników Krakowa. MPO odpowiada bowiem wyłącznie za stan jezdni najważniejszych dróg w mieście i sama ta firma nie za wiele może zdziałać.

Moim zdaniem dla opanowania sytuacji podczas zimy, ale i także w innych porach roku (gwałtowne deszcze, wichury itp.) powinny być powołane stałe specjalne brygady, wyposażone w sprzęt i narzędzia, gotowe podjąć prace o każdej porze dnia i nocy. Nie musi być ich wiele i wcale nie ma konieczności, by były liczne. Może należałoby do ich zorganizowania wykorzystać — zmieniających się np. co tydzień — junaków obrony cywilnej, albo skorzystać, na podobnej zasadzie z pomocy wojska?

Powołanie stałych lotnych brygad dla centrum miasta, gdzie jest bardzo mało dozorców, może przyczynić się do tego, że wreszcie śnieg czy deszcz przestałyby być niemal kataklizmem.

JAN FRENKEL

W interesie klientki

Po notatce „Przedświąteczna wizyta w maglu" która ukazała się w numerze z 22 grudnia, właściciel prasowalni przy ul. Młyńskiej Bocznej poinformował nas, że faktycznie we wtorek przed świętami nie przyjął klientce pościeli do prasowania. Przyniosła ona bowiem nakropione pranie, które należy szybko wyprasować, bo inaczej po prostu zapleśnieje. A tymczasem zakład nie mógł zrealizować szybko usługi gdyż przyjął już wcześniej maksymalną ilość bielizny do prasowania. — „Nie przyjęliśmy tej pościeli w interesie klientki" — wyjaśnił właściciel prasowalni. W grudniu zawsze w maglach mają najwięcej roboty.

PRZEŁĘCZ ZŁAMANEGO SERCA

Alistair Maclean

PRZEKŁAD: GRAŻYNA I ROBERT GINALSCY

Tak samo jak nie wiemy, czy tylko jeden z was ośmiu — a mówię „ośmiu", bo choć nie ma ich tu z nami, nie możemy wykluczyć Banlona i Rafferty'ego, natomiast musimy wykluczyć pannę Fairchild — jest sprawcą tych zabójstw. Możliwe, że dwóch lub więcej zbrodniarzy działa w zmowie. Jeśli tak, to wobec prawa są równie winni. Wiem, bo praktykowałem medycynę sądową, choć pewnie nikt z was mi nie uwierzy.

Co rzekłszy, Deakin ostentacyjnie odwrócił się plecami do reszty towarzystwa, oparł łokcie na mosiężnej poręczy i wyjrzał przez okno w gęstniejący, śnieżny mrok.

ROZDZIAŁ 6.

Banlon płynnie zatrzymał pociąg, unieruchomił koło hamulcowe i zablokował je olbrzymim kluczem. Otarł szmatą pot z czoła i ze znużeniem odwrócił się do Rafferty'ego, który z przymkniętymi oczami stał oparty o ścianę kabiny, dosłownie słaniając się na nogach.

— Starczy — powiedział.

— Starczy. Jestem skonany.

— Dwa trupy — podsumował maszynista, wyjrzał w mrok i zadymkę i wzdrygnął się. — Chodź pan. Zajrzymy do pułkownika.

Pułkownik siedział tymczasem tak blisko rozpalonego piecyka, jak to tylko możliwe. Wokół niego stłoczyli się gubernator Fairchild, O'Brien, Pearce i Marlka. Wszyscy trzymali szklanki z jakimiś napojami. W kącie po drugiej stronie przedziału przycupnął skulony z zimna Deakin. Jak można się było spodziewać, on nie miał nic do picia.

Otworzyły się drzwi prowadzące na przedni pomost i do środka weszli Banlon i Rafferty, wpuszczając za sobą mroźne powietrze i tumany gęstego śniegu. Szybko zatrzasnęli drzwi. Obaj byli bladzi i skrajnie wyczerpani.

Maszynista ziewnął jak smok, dyskretnie zasłaniając usta, bo nie ziewa się w obecności pułkowników i gubernatorów. Nie mogąc się powstrzymać, ziewnął raz jeszcze.

— Fajrant, pułkowniku — oświadczył. — Albo się położymy, albo padniemy na twarz.

— Dobra robota, Banlon, spisaliście się na sto dwa. Nie omieszkam poinformować o tym waszych pracodawców w Union Pacific. A z was, Rafferty, jestem dumny. — Claremont zastanowił się. — Możecie zająć moje łóżko, Banlon. Rafferty, wy się prześpicie u majora.

— Dziękuję. — Maszynista ziewnął po raz trzeci. — Jeszcze jedno, pułkowniku. Ktoś musi pilnować ciśnienia w kotle.

— Czy to nie marnotrawstwo opału? Nie możecie po prostu wygasić w piecu, a potem rozpalić na nowo?

— Nie da rady — Banlon stanowczo potrząsnął głową, z góry wykluczając wszelką dyskusję na ten temat. — Na rozpalenie pod kotłem stracilibyśmy ze dwie godziny. I tyle samo opału, ile zużyjemy na utrzymanie ognia. Ale nie w tym rzecz. Chodzi o to, że jeżeli zamarzłaby woda w rurach skraplacza... ano pułkowniku, na piechotę do Fortu Humboldta jest ładny kawałek drogi.

Deakin podniósł się sztywno.

— Mnie spacery nie bawią. Zajmę się kotłem.

— Ty? — Pearce również wstał, łypiąc na więźnia podejrzliwie. — Skąd ta nagła chęć współpracy?

— Nie mam najmniejszego zamiaru z wami współpracować, co to, to nie. Ale tu chodzi także o moją skórę... a zdążyliście się już chyba przekonać, jak bardzo o nią dbam. Poza tym, szeryfie, odnoszę wrażenie, że nie jestem tu mile widziany, co rani moją subtelną duszę. I jest mi zimno, tu ciągle wieje, a tam, w kabinie, będzie ciepło i przyjemnie. Nie mam też ochoty przyglądać się przez cały wieczór, jak trąbicie whisky. No i z dala od was będę się czuł bezpieczniej... myślę o panu, Pearce. I wreszcie jestem jedynym człowiekiem, któremu możecie zaufać... chyba pan nie zapomniał, szeryfie, że z nas wszystkich tylko ja stoję poza wszelkimi podejrzeniami?

Deakin odwrócił się i spojrzał pytająco na maszynistę, który z kolei popatrzył na pułkownika. Po chwili wahania Claremont skinął głową.

— Co pół godziny przegarniaj w palenisku — rzekł Banlon. — Opału dokładaj tyle, żeby strzałka manometru stała między niebieską a czerwoną kreską. Jeśli przejdzie za czerwoną, to obok masz zawór do wypuszczania pary.

(Ciąg dalszy nastąpi) (37)

2 STYCZNIA — Poniedziałek, Izydora, Makarego

TEATRY

Ludowy 18 Betlejem polskie.
Pozostałe teatry nieczynne.

KINA

Kijów — niecz. **Ucieczka** 15.45 Sławna jak Sarajewo (pol. l. 15), 18 Harry Angel (USA l. 18), 20.15 Kosmiczne jaja (USA l. 18 — przedpremierowy). **Warszawa** 15.45 Mściciel znad Żółtej Rzeki (Hongkong l. 15), 18, 20 Nocne gry (USA l. 18 — przedpremierowy). **Wolność** 15.45 Złote dziecko (USA l. 12), 18 Krótki film o miłości (pol. l. 15), 20 Krótki film o zabijaniu (pol. l. 18). **Iluzjon — Związkowiec** (ul. Grzegórzecka) 16, 18, 20 Britanic w niebezpieczeństwie (ang.). **Wanda** 16 Indiana Jones (USA l. 15), 18 DKF „X Muza": Śmiercionośna ślicznotka (USA), 20.15 Imię Róży (RFN-fr.-wł. l. 18). **Wrzos** (ul. Zamojskiego) — niecz. **Świt** (os. Teatralne) 15 Pan Kleks w kosmosie, cz. I i II (pol. b.o.), 18 Klątwa Doliny Węży (pol. l. 12), 20 Żyj i pozwól umrzeć — James Bond (USA l. 15). **Mikro** (ul Dzierżyńskiego) 15.15, 20.15 Ballada o Narayamie (jap. l. 18), 17.30 Czas Apokalipsy (USA l. 18). **Kultura** (Rynek Główny 27) 14.30, 17, 19.15 Honor Prizzich (USA l. 18). **Pasaż** (Pasaż Bielaka) 15, 17, 19 Dzika namiętność (USA l. 18). **Sfinks** (ul Majakowskiego) 16, 18, 20 Ucieczka w noc (USA l. 18).

TELEWIZJA

Program I

16.00 Program dnia. DT — Wiadomości
16.05 Śmiej się z nami (1)
16.25 LUZ — program nastolatków
17.15 Telexpress
17.40 Echa stadionów
18.30 Laboratorium, Ocalić życie
18.50 Dobranoc: Zajączek i mucha
19.00 10 minut
19.10 Telespotkania: Podziwiany i nie uznawany — Ilij Głazunow — artysta malarz
19.30 Dziennik telewizyjny
20.05 Teatr Telewizji: Sławomir Mrożek — „Policja". Reż. Janusz Kijowski. Wyk.: Marek Walczewski, Kazimierz Kaczor, Bożena Dykiel i in.
21.30 Śmiej się z nami (2)
21.45 Dylematy — program publ.
22.15 Al Copley gra i śpiewa bluesa
22.45 DT — Echa dnia
23.05 Język niemiecki (9)

Program II

16.55 Język niemiecki (9)
17.25 Program dnia
17.30 Antena Dwójki na najbliższy tydzień
17.45 Ojczyzna — polszczyzna
18.00 Kronika (Kr.)
18.30 Polacy — Bohdan Czeszko, pisarz pokolenia — film dok.
19.00 Tele-trans
19.30 Jubilate musica: Muzyka renesansu — program TV NRD
20.05 Dyktator: Wiaczesław Zajcew — radziecki projektant mody
20.30 Osądźmy sami
21.15 Rozmowy o cierpieniu
21.30 Panorama dnia
21.45 Ankieta Ireny Dziedzic — Marian Stępień
21.50 Biografie: „T. S. Eliot" — film prod. angielskiej. Reż. David Thomas.
22.50 Komentarz dnia

Co gdzie kiedy

RADIO

Program I

Wiadomości: 16, 18, 19, 20, 22, 23.
14.05 Magazyn muzyczny „Rytm". 16.05 Muzyka i aktualności. 17.00 10 razy Petra Janu — aud. 17.30 Wekiory. 18.20 Koncert dnia. 19.30 Radio Dzieciom: „Historia dziadka do orzechów". 20.15 Koncert życzeń. 20.45 Andre Gide — „Pokarmy ziemskie". 21.00 Komunikaty. 21.05 Kronika sport. 21.30 Mała Polihymnia. 22.05 Zbliżenia. 22.15 Kroniki wędrówek Fr. Liszta — Etiudy wg Paganiniego. 23.30 Do słuchania we dwoje. 23.40 Do Ciebie o Mniel W blasku świetlików. 24.00 Koniec programu i hymn.

Program II

Wiadomości: 17, 21, 0.50.
15.00 Album operowy. 15.30 Nowości muzyki reggae. 16—17.15 **Kraków na antenie.** Co niesie dzień — wyd. popołudniowe. 17.15 Filharmonia radiowa. 18.15 Harry Mulisch — „Zamach" — odc. 18.30 Klub stereo: Klasycy muzyki rozrywkowej. 19.30 Wieczór w filharmonii: Tylko z płyt kompaktowych. 21.10 Muzyka. 21.20—1.00 **Wieczór literacko-muzyczny.** 21.25 Studio Form Dokumentalnych: Anna Sekudowicz — „Wypełnianie ciszy". 22.00 Słuchajmy razem. 23.00 G. Vidal — „Stworzenie świata" — odc. 23.20 Koncert polski. 24.00 Głosy, instrumenty, nastroje. 1.00 Koniec programu i hymn.

Program III

Wiadomości: 15, 16, 17, 18, 22.05.
15.05 Rock po polsku. 15.40 Sportowa Trójka. 16—19 **Zapraszamy do Trójki.** 19 Codz. pow. w wyd. dźwięk.: Kurt Vonnegut — „Pianola". 19.30 Złote lata swinga. 19.50 I. Bergman — „Laterna Magica". 20 Bielszy odcień bluesa. 20.45 Klub Trójki. 21 Trzy kwadranse jazzu. 21.45 Klub Trójki. 22.15 Forum Młodych Muzyków — Wiesław Rentowski. 22.45 Maria Kuncewiczowa — „Listy do Jerzego". 23 Opera tygodnia: Gioacchino Rossini — „Semiramida". 23.15 Miniatura poetycka. 23.50 Graham Greene — „Monsignor Kichote". 24 Koniec programu i hymn.

Program IV

Wiadomości: 17, 19.30, 23.30.
14.50—16.20 Program Rozgłośni Harcerskiej. 16.20 Ci niezrównani. 17.10 Przysposobienie do życia w rodzinie (dla kl. lic.). 17.40 W ludowych rytmach. 17.50 Widnokrąg. 18.10 Rozważania stylistyczne. 18.20 Piosenki radzieckie. 18.30 Język rosyjski. 18.50 Studio ekspertów. 19.35 Lektury Czwórki: A. Grobicki — „Skarby na dnie mórz". 19.45 Niezapomniane koncerty jazzowe. 20.10 Gra o przyszłość. 20.25 Muzyczne dedykacje. 20.50 Akademia muzyki dawnej. 22.00 Wieczór muzyki i myśli. 23.20 Muzyczny karnawał. 23.27 Jutro w programie. 23.35 Rozważania. 23.50—24.00 Na dobranoc śpiewa Bee Gees.

WYSTAWY

Wawel — komnaty (pon. niecz., wt 10—15). **Skarbiec i Zbrojownia** (pon. niecz. wt. 10—15). **Muzeum Katedralne** (pon. niecz. wt. 10—15). **Zamek i Muzeum w Pieskowej Skale** (pon. niecz. wt. 10—15.30). **Muzeum Lenina,** Topolowa 5: Lenin w Polsce, PZPR — Dzień Pierwszy — Geneza (pon. niecz. wt. 9—18 wst. wol.), **ul. Królowej Jadwigi 41:** Rewolucyjna działalność Lenina na ziemi krakowskiej, Lenin a niepodległość Polski (9—15), **w Poroninie** (8—16 wst. wol.), **w Białym Dunajcu** (9—16 wst. wol. **Muzeum Historyczne** — Oddziały: **św. Jana 12:** Militaria i zegary (9—15). **Krzysztofory,** Rynek Gł. 35: Z dziejów i kultury Krakowa (9—15). **Gołębia 4:** Oficyna introligatorska R. Jahody (czynna po zgłoszeniu tel 22-53-98). **Muzeum Judaistyczne,** Szeroka 24 (9—15). **Muzeum Narodowe** — Oddziały, **Sukiennice:** Wystawa z okazji Dni Florencji w Krakowie (pon. wt. niecz.). **Szołayskich,** pl. Szczepański 9: Galeria pols. sztuki do 1764 r. (pon. 10—15.30, wt. 12—17.30). **Czartoryskich,** św. Jana 19: Wyst. „Książę Józef Poniatowski" (10—15.30). **Archeologiczne,** Poselska 3: Starożytność i średn. Małopolski, Pradzieje N. Huty, Mumie egip. w świetle promieni X, Wał Hadriana — fortyfikacje rzymskie w Wielk. Brytanii (pon. 9—14, wt. 14—18). **Etnograficzne,** Krakowska 46: Polska sztuka ludowa (pon. 12—18, wt. niecz.). **Dworek J. Matejki w Krzesławicach,** ul. Kruczkowskiego 15 (pon. wt. niecz.). **Międzynarod. Salon Fotografii,** Rynek Gł. 17: Venus '88 cz. II (9—21). **Kopalnia Soli,** Wieliczka (niecz.). **Zamek Żupny,** Wieliczka: Kopalnia wielicka w dawnych wiekach (8.30—14.30). **Ośrodek Teatru Cricot 2,** Kanonicza 5 (11—14). **KMPiK,** Mały Rynek 4: Wyst. rzeźby B. Leoniak i J. Biernata (13—18). **KMPiK,** pl. Centralny: Ku niepodległej (10—20). **Salon Wystawowy,** al. Róż 3: Wyst. mal. i ceramiki (10—17). **NCK Galeria,** pl. Centralny: Mal. i graf. Vladimira Kompanka (10—18). **ŚOK,** Mikołajska 2: Mal. Magdaleny Wyżykowskiej (12—18). **Galeria „Pryzmat",** Łobzowska 3: Mal. J. Aniserowicza (13—18). **Galeria,** ul. Floriańska 34 (11—19). **Galeria „Inny Świat",** Floriańska 37 (11—18). **Galeria Desy,** św. Jana 3: Monograficzna wyst. prof. Stefana Gałkowskiego (11—18). **Galeria Plakatu,** Desa, ul. Stolarska 8—10 (11—18). **Galeria Desy „Pawilon 2",** ul. Stolarska 17: Współczesne mal. pol. (11—18). **Galeria „Plastyka",** pl. Szczepański 5: Mal. i rys. Andrzeja Kapusty (11—19). **Galeria „B",** ul. Solskiego 21: Graf. i rys. (11—18). **Galeria Kramy Dominikańskie,** ul. Stolarska 8—10: Mal. i rys. Jacka Jędo (11—18). **Galeria Akademii** ul. Bracka 4: Wychowankowie i pedagodzy krakowskiej ASP w Legionach (11—17). **Galeria Rzeźby ZAR,** ul. Bracka 13: Wyst. medali SKOZK (11—18). **Galeria STU,** ul. Bracka 4: Graf. Stanisława Jakubasa (12—18). **Galeria „Forum",** ul. Mikołajska 2: Rysunek i gwasze — Zb Ważydrąg (11—18).

DYŻURY

Pogot. MO tel. 997. **Straż Pożarna** 998. **Tel. Ochrony Środow** 21-33-64 (7—20). **Ośr. Inf Inwalidów,** ul. 1 Maja 5, tel. 22-28-11 (pon śr. 15—17). **Pomoc Drogowa PZMot.,** ul. Kawiory 3, tel 37-55-75 (7—22). **Pogotowie techniczne „Polmozbyt",** al. Pokoju 81, tel. 48-00-84 (6—22). **Centrum Informacji Turystycznej,** Pawia 8, tel. 22-60-91 22-04-71 (8—16). **Inf. o usługach,** tel 930 (codz.).

POGOTOWIE RATUNKOWE

Tylko wypadki i nagłe zachorowania **Łazarza 14:** wypadki tel 999, zachorowania i przewozy 22-29-99, Rynek Podgórski 2, 66-69-99 ul Teligi 6, 55-59-99 Krowodrza ul. Kazimierza Wielkiego 117 33-39-99 ul Białoprądnicka 8, 34-39-99 Nowa Huta 44-49-99 Lotnisko Balice 11-19-99 Niepołomice 21-02-09 dla m Niepołomic 198 Iwanowice 99, Skawina 76-14-44 dla m Skawiny 999, Wieliczka 78-12-89 alarmowy 999.

DYŻURY SZPITALI I SŁUŻBY ZDROWIA

Chir. Kopernika 40. **Chir. uraz.** Kopernika 19a. **Chir. dziec.** Prokocim. **Laryng.** Kopernika 23a. **Okulist.** Witkowice. **Urolog.** Prądnicka 55. **Neurologia** oraz inne oddziały szpitali wg rejonizacji.

Inf. Służby Zdrowia, tel 22-05-11 (całą dobę). **Punkt Inf. Aptecznej** tel 11-07-65 (8—15). Po godz 15 inf. w dyżurnych aptekach **Inf Toksyk.** Kopernika 28 tel 11-99-99 **Spółdzielczy punkt pediatr kardiolog i chirurg.** (wizyty domowe) tel 12-20-38 12-41-64 (8—22). **Pomoc Psycholog.,** ul. Sołtyka 9 tel 21-54-14 (10—18). **Nagła pomoc lekarska lekarzy specjalistów,** tel 66-80-00 (9—20). **Domowa pomoc lekarzy specjalistów,** tel. 55-56-64 (9—20) **Domowa pomoc medyczna Spółdzielni „Zdrowie"** (wizyty lekarzy specjalistów, pielęgnacja, rehabilitacja, ekg, opieka) tel 11-20-51 (pon — piąt 9—21.30 sob. 11—18). **Wizyty domowe lekarzy internistów „Europexu",** tel. 33-90-76 (15—21, sob., niedz. 9—14) **Krak. Tow. Świadomego Macierzyństwa,** Młodzieżowa Poradnia Lekarska, ul. Boh. Stalingradu 13, tel 22-70-08 (9—18). Poradnia dla Młodzieży Tow Rozwoju Rodziny ul. Dietla 90, IV p., tel 22-28-72 porady psych. seks., ginek., dermat. (piąt 15—19) **Specjalistyczna pracownia lekarska — diagnostyka ultrasonograficzna,** ul. Sienna 14/5 (pon. piąt. 15—22, sob. 9—14). **Tel. Zaufania** 33-71-37 (16—22). **Tel. dla Rodziców** 22-02-16 (14—18). **Telefon zaufania dla narkomanów** 34-08-08 (8—19) **Tel. zaufania w sprawie AIDS** 21-38-91 (czw. 10—12) **Tel zaufania dla osób z problemem alkohol.** 66-39-81 (16—20). **Spółdz Porad. Psycholog.-Psychiatryczna,** Kraków, ul Jasińskiego 34/1 tel 43-50-89 (8.30—9.30 19—20). **„Sonomed"** — diagnostyka USG jamy brzusznej tel 33-59-68 (pon. — piąt 14—18). **Pracownia analiz lekarskich „Społem",** Podgórze, os. Piaski Nowe ul. Łużycka 55 (codz. 8—15). **Diagnostyczna Pomoc Medyczna** (ultrasonografia, pielęgniarki) tel 66-30-00 (pon. — piąt 11—17). **Schronisko dla bezdomnych zwierząt,** ul. Wioślarska 24B tel 22-04-72 **Pogot. wet. małych zwierząt,** tel 12-51-90 (pon — piąt. 15—20).

APTEKI

Rynek Gł. 42 tel. 22-23-71, Krakowska 1, tel. 22-19-93, Kozłówek — paw. tel. 55-51-87, Pstrowskiego 94, tel. 66-69-50, Kazimierza Wielkiego, tel. 37-44-01, os. Kazimierzowskie, tel. 48-59-57, Nowa Huta, Centrum A, bl. 3, tel. 44-17-36.

różne

Ogród Botaniczny (Kopernika) od 9 do zmroku, szklarnie 10—14.

Marek Orzeł strzelił pierwszą bramkę

Jaki będzie nowy rok dla Cracovii?

TEJ tradycji piłkarze Cracovii i ich najwierniejsi sympatycy pozostali wierni i tym razem. Wczoraj w południe spotkali się na noworocznym treningu. Wszystko odbyło się według ustalonego od dawna scenariusza. Najpierw wysłuchano hejnału z wieży mariackiej, potem składano sobie życzenia.

NAJMŁODSI kibice Paulina i Andrzej nie zawiedli...
Fot. Jacek Bednarczyk

Zabrakło prezesa klubu, **Mariusza Zawady,** w imieniu kierownictwa krótkie przemówienie wygłosił wiceprezes **Edward Czech,** on też ściskał dłonie zawodników. Niektórzy futboliści nie zdążyli na stadion po sylwestrowych szaleństwach. Nie widzieliśmy np. **Wiesława Dybczaka,** oprócz niego nie grali w towarzyskim meczu trzecioligowców z rezerwą kontuzjowani: **Marek Krawczyk** i **Stanisław Owca.**

50-minutowa zabawa, prowadzona przez arbitra **Macieja Madeję,** który zaliczył wczoraj już 20. trening „pasiaków" zakończyła się sukcesem trzecioligowców — 4:3 (2:0). Pierwszego w Nowym Roku gola strzelił w 10 min. meczu Marek Orzeł. Potem jeszcze raz wpisał się on na listę strzelców, a wraz z nim: **Andrzej Karaś** i **Ryszard Bargieł** oraz **Waldemar Ausobsky, Krzysztof Bartoszewski** i **Jacek Zagrodzki.**

Wielu kibiców, przyglądając się przebieżkom piłkarzy w wiosennej niemal scenerii z troską rozprawiało o najbliższych losach swojego ulubionego klubu. Co też przyniesie mające się wkrótce odbyć nadzwyczajne zebranie? — zastanawiali się.

Na razie przyszłość Cracovii rysuje się w ciemnych barwach. Czy ktoś potrafi zmienić ten stan?

Trener piłkarzy Stanisław Zapalski mówiąc o przygotowaniach do rundy wiosennej stwierdził: *„Tak naprawdę nie wiem w tej chwili, czy uda nam się zorganizować zgrupowania w Zembrzycach i Myślenicach. Nie ma mowy o jakichkolwiek wzmocnieniach, od kilku miesięcy trenuje z nami Paweł Karaś, ale do tej pory działacze nie załatwili formalności związanych z jego powrotem do Cracovii z Dalinu".*

(jer)

NA TRYBUNACH jeszcze sylwestrowy nastrój

Anatolij Karpow znów mistrzem świata

KILKA dni temu szachowy świat zyskał jeszcze jednego mistrza świata oficjalnie uznawanego przez FIDE (Międzynarodową Federację Szachową) — I mistrza świata w szachach „aktywnych".

Został nim nr 2 tradycyjnych szachów, były mistrz w tej dyscyplinie — **Anatolij Karpow** Szachy „aktywne" zwane też czasem przyspieszonymi, szybkimi lub półszybkimi, to odmiana prastarej gry szachowej, polegająca na ograniczeniu czasu do namysłu dla każdego z dwóch grających do 0,5 godziny. Partia w tych szachach może więc trwać maksimum 1 godzinę.

Ma to olbrzymie znaczenie dla zwiększenia popularności gry szachowej. Wyrównuje poniekąd szanse słabszych, ale szybszych w myśleniu szachistów z najlepszymi arcymistrzami, czyni grę bardziej dynamiczną i emocjonującą a także, co chyba dla propagandy szachów najważniejsze, możliwy jest telewizyjny przekaz bezpośredni najciekawszych gier. Ma to aspekt finansowy, gdyż najlepszym sponsorem-płatnikiem staje się w naszych czasach TV.

Szachy „aktywne" niosą też jednak pewnie ujemne, zdaniem wielu, reperkusje. Wytworzą z pewnością nowy typ gracza w szachy, przy tak szybkim rozgrywaniu partii zniknie artyzm i matematyczna logika gry szachowej, tytuł mistrza świata ulegnie deprecjacji — obecnie mamy już aż trzech mistrzów globu: Garri Kasparow — szachy tradycyjne, Michaił Tal — gra błyskawiczna, Anatolij Karpow — szachy „aktywne".

Czy jednak te niekiedy słuszne obawy zdołają zahamować rozwój nowej odmiany gry szachowej? Należy wątpić, choćby z tego powodu, że w XXI wieku, warunki, w których przyjdzie ludziom działać wymagać będą przyspieszenia. Także w dziedzinie rozrywki, rekreacji, sportu itd. Toteż I Mistrzostwa Świata w szachach „aktywnych" w Mazatlan zapoczątkowały prawdopodobnie pewną nową erę w historii szachów

Anatolij Karpow udzielając pierwszych wywiadów po dramatycznym pierwszym pojedynku z Wiktorem Gawrikowem (5:5) powiedział między innymi: *„Szachy aktywne to ekscytująca i bardzo spektakularna gra. Myślę, że w Mazatlan zdobyłem olbrzymie doświadczenie. To była dla mnie wspaniała lekcja, lecz była to lekcja niezwykle trudna. Sądzę, że rozgrywanie 5 partii w ciągu jednego dnia to za wiele. Według mnie optymalna ilość to 2—3 partie dziennie Wtedy gra jest bardziej uporządkowana. Podczas imprez szachów aktywnych gracze poddawani są wielkim obciążeniom, a jednocześnie widzowie przeżywają prawdziwe wielkie emocje sportowe. Podczas naszego meczu z Gawrikowem byli jednak w pewnej chwili zdezorientowani, gdyż obaj graliśmy z ekstremalną prędkością. Na około tuzin posunięć każdy zużyliśmy ok. 30 sekund. To trudno zarejestrować przy obecnych sposobach. Myślę, że potrzebne jest w wypadku szachów aktywnych usprawnienie techniczne w postaci elektronicznej szachownicy. Za pomocą sponsorów rejestrowany byłby każdy z błyskawicznie wykonywanych ruchów Gawrikow, to wielce utalentowany młody szachista (29 lat). Niezwykle szybko reagujący, który wspaniale opanował teorię debiutów. W szachach aktywnych wróżę mu wspaniałą przyszłość"* — zakończył nowo upieczony mistrz świata — Anatolij Karpow.

NOWOROCZNE życzenia od wiceprezesa Edwarda Czecha

Turniej 4 skoczni

Cudowne dziecko i kiepskie kombinezony

NIE najlepsze nastroje panują w ekipie polskiej po drugim konkursie Turnieju Czterech Skoczni, który w Nowy Rok odbył się w Garmisch-Partenkirchen. Co prawda Kowal awansował do pięćdziesiątki i w finale zajął 34. miejsce, ale nie mógł zachwycić.

Nasi skoczkowie narzekają na kostiumy, które nie są „oskakane" a do tego podobno są nie najlepszej jakości. Trenerzy chcą załatwić nowe stroje w znanej firmie RFN-owskiej.

W Ga-Pa, cudowne, lecz jak mówią nieznośne dziecko światowych skoczni, **Matti Nykaenen** okazał się najlepszy. Dwa skoki — w pierwszej serii najdłuższy, a w drugiej drugi co do długości, dały mu pierwsze miejsce. Ładniejsze stylowo były dwie próby Weissfloga. Zawodnikowi NRD zabrakło jednak nieco metrów, by skutecznie zaatakować Fina. Pasjonowano się też występem Dietera Thomy. Pierwszy jego skok wywołał jęk zawodu. Skoczek ten potrafi jednak walczyć. W drugiej serii poszybował bardzo daleko, lądował na 102,5 m, co okazało się najdłuższym skokiem drugiej serii, i dało mu awans na czwarte miejsce. Thoma, który wygrał 1. konkurs w Oberstdorfie prowadzi w klasyfikacji ogólnej.

Kolorowa kawalkada skoczków przeniosła się do Austrii, gdzie 4 stycznia w Innsbrucku, a 6 stycznia w Bischofshofen odbędą się kolejne dwa konkursy.

KONKURS skoków w Garmisch-Partenkirchen zakończył się sukcesem Matti Nykaenena.

Fot. CAF (telefoto)

Telegraficznie

GUETERSLOH. Kolarski wyścig przełajowy zakończył się zwycięstwem **Andrzeja Bycki.**

STUTTGART. Podczas międzynarodowego turnieju hokejowego Polacy przegrali z **drugą reprezentacją ZSRR** 4:8. W ostatnim meczu drużyna RFN pokonała Szwajcarów 8:7 i dzięki temu zajęła 2 miejsce w końcowej klasyfikacji imprezy za zespołem radzieckim.

ZAKOPANE. Tradycyjny narciarski bieg sylwestrowy wygrali: w konkurencji kobiet na 6 km — **Małgorzata Ruchała** (Limanovia), wśród mężczyzn na 12 km — **Andrzej Krygowski** (Jedność Nowy Sącz).

INGLEWOOD. W towarzyskim spotkaniu hokejowym **Dynamo Ryga** odniosło zwycięstwo 5:3 nad Los Angeles Kings. Natomiast CSKA Moskwa wygrało z Boston Bruins 5:4.

HOBART. Trasę regat żeglarskich Sydney — Hobart najszybciej przepłynął dowodzony przez australijskiego kapitana **Gino Knezica** jacht **„Illusion".** Dystans 1166 km przemierzył w 5 dni, 3 godziny i 12 minut.

ANCHORAGE. Broniący tytułu hokejowych mistrzów świata juniorów do lat 20 Kanadyjczycy doznali porażki 4:5 ze **Szwedami.** Wyniki pozostałych meczów: **ZSRR** — Norwegia 10:0, **USA** — CSRS 5:1, **Finlandia** — RFN 5:3.

GDAŃSK. Żeglarzami roku uznani zostali zdobywcy Arktyki: kpt., kpt. **Janusz Kurbiel, Wojciech Jacobson** i **Ludomir Mączka** stanowiący załogę francuskiego jachtu „Vagabond". Zdobyli oni zarazem najwyższe polskie trofea żeglarskie: „Srebrny sekstant" i nagrodę „Rejs roku 1988".

SAO PAULO. Polska lekkoatletka **Wanda Panfil** zajęła 5. miejsce w mocno obsadzonym biegu sylwestrowym. Triumfowała Portugalka, **Aurora Cunha.** Rywalizację mężczyzn wygrał Ekwadorczyk **Rolando Vera.**

66-letni kupiec z Lubeki kolekcjonerem rekordów

MIMO 66 lat nie zamierza spocząć na laurach i pozostawić niebo dla młodszych. Hans-Werner Grosse, właściciel sklepu z tekstyliami w Lubece, poza interesami ma jeszcze jedną wielką pasję — szybownictwo. Od 1970 r. ustanowił 39 rekordów świata w przelotach szybowcami jedno- i dwumiejscowymi, spośród których aż 34 pod niebem Australii. Niektóre z jego rekordów wydają się nierealne, jeśli weźmie się pod uwagę, że w czasie ich ustanawiania uzyskiwał na bezsilnikowym przecież szybowcu takie prędkości, jakie osiągają kierowcy samochodów Formuły 1...

Hans-Werner Grosse był 15 razy w Australii, a obecnie udał się tam po raz 16. Przed rokiem, startując z bazy szybowcowej Alice Sorings, Grosse ustanowił 5 rekordów świata, również na szybowcu dwumiejscowym wraz ze swą żoną Karin, także pilotką szybowcową.

„Tym razem — powiedział Grosse — interesują mnie szczególnie przeloty prędkościowe po trasach trójkątnych oraz loty długodystansowe. Do tego doskonale nadaje się najnowszej konstrukcji dwumiejscowy szybowiec ASW-25".

Jest to szybowiec, w którym zastosowano najnowsze zdobycze techniki i technologii. Zbudowany głównie z włókien węglowych, o rozpiętości skrzydeł 25 m, osiąga prędkość do 300 km/godz. Kosztuje też niemało, bo 150 tys. marek zachodnioniemieckich

Tym razem partnerem Grosse'a w atakach na rekordy na długich trasach ma być 4-krotny mistrz świata, Australijczyk niemieckiego pochodzenia — Ingo Renner. Grosse jest bowiem zdania, że właśnie z nim jest w stanie wykonywać długie i szybkie, a więc rekordowe przeloty. Renner zna przecież doskonale warunki lotne w Australii i potrafi je umiejętnie wykorzystać Sam Grosse przyznaje, że potrzebował pięciu lat, by w miarę poznać warunki panujące w Australii, a tak naprawdę do tej pory jeszcze ich w zupełności nie zgłębił. Współpraca jego z Ingo Rennerem może dać doskonałe wyniki.

Grosse przed wyjazdem do Australii wspomniał, że najbardziej udanym pod każdym względem — prawdziwym majstersztykiem, był rekordowy przelot po trasie trójkąta 300 km, podczas którego uzyskał on przeciętną prędkość 171 km/godz. „Wówczas leciałem z moją żoną, a było to 8 stycznia 1988 r., oboje stwierdziliśmy, że nie został popełniony ani jeden błąd, ale doszliśmy również do wniosku, że na tym dystansie można uzyskać prędkość 180 km/godz."

Evelyn Grossmann następczynią Kateriny Witt

JUTTA MUELLER cieszy się w sportowym świecie ugruntowanym autorytetem. Nie ma na świecie chyba trenera, którego podopieczni zdobyliby tyle medali co wychowankowie Jutty Mueller.

Wszystko wskazuje na to, że słynna trenerka szlifuje kolejny talent. Od roku pod jej kierunkiem trenuje 17-letnia mieszkanka Drezna — Evelyn Grossmann. Przed kilkoma dniami Grossmann zdobyła pierwszy w swojej karierze tytuł mistrzyni NRD.

We wspomnianym okresie Evelyn, mierząca 1,60 m wzrostu i ważąca 44,5 kg łyżwiarka poczyniła ogromne postępy i już wkrótce przepowiada się jej sukcesy na lodowiskach świata. Nie zamierza ona pozostawać w tyle za sukcesami swojej wielkiej poprzedniczki Kateriny Witt, która jest dla niej wzorem. Komentatorzy dyscypliny zaobserwowali od razu jej niebywałą odporność psychiczną. Na treningu wykonuje skoki równie udane jak przy zapełnionych trybunach. Widać, że dysponuje ona jeszcze ogromnymi możliwościami, zwłaszcza w programie oryginalnym oraz w skokach. Po raz pierwszy na lodowisku Evelyn pojawiła się w wieku czterech lat. Systematyczny trening doprowadził ją w krótkim czasie na podium spartakiady dzieci i młodzieży NRD w 1985 roku, kiedy to zdobyła srebrny medal. Dwa lata później nie miała już równych sobie. W 1987 roku w mistrzostwach kraju zajęła trzecie miejsce. Tegoroczne starty międzynarodowe odniosła w zawodach w Wiedniu (drugie) oraz w Paryżu (trzecie miejsce).

W tej szkółce uczą nie tylko gry w piłkę nożną

WSZYSTKO zaczęło się we wrześniu 1987 roku. Spośród 170 chętnych Stanisław Chemicz, Zdzisław Kapka, Mieczysław Jezierski i Hubert Skupnik wybrali 80 chłopców, urodzonych w latach 1976—1978 i w październiku rozpoczęli z nimi zajęcia w szkółce piłkarskiej Wisły.

Szybko zapełniają się stronice starannie prowadzonej kroniki. Wycinki prasowe, notatki o sukcesach sprawiają dużą radość pomysłodawcy tego przedsięwzięcia dr Stanisławowi Chemiczowi. *„Chodzi nam nie tylko o to, aby nasi podopieczni robili postępy w sporcie* — podkreśla. — *Ważne są także sprawy wychowawcze, liczy się więc koleżeńska postawa, wzajemna życzliwość, wreszcie umiłowanie klubowych barw. To właśnie dlatego organizujemy uroczyste ślubowania, legitymacje i znaczki Wisły wręczają znani zawodnicy, reprezentanci Polski. Dla chłopców jest to ogromne przeżycie".*

Nieprzypadkowo bardzo sprawnie działa też komitet rodzicielski, pod kierunkiem **Romana Świstaka.** Ojcowie i matki pilnują, żeby chłopcy nie mieli problemów z nauką. Dobre stopnie, to jeden z warunków udziału w zagranicznych wyprawach wiślackiej szkółki. Krakowianie mają już stałą wymianę z podobną grupą nastolatków z SC Union Landhaus Wiedeń, prowadzoną przez **Petera Mentzla.** Dzięki tej współpracy byli w ubiegłym roku dwa razy w stolicy Austrii: w kwietniu na turnieju wielkanocnym i w grudniu na zawodach halowych, zorganizowanych przez słynną Viennę w Ferry Dusika Sporthalle, w sąsiedztwie Prateru. Przywieźli stamtąd nie tylko wspaniałe wrażenia sportowe, rywalizowali bowiem z rówieśnikami z takich klubów jak: Austria Wiedeń, Sturm Graz, czy Grasshoppers Zurych, ale również wspomnienia z pięknego miasta. Zwiedzili Hofburg, Schoenbrunn, byli w katedrze św. Stefana. Od kolegów z Wiednia dostali mnóstwo prezentów, m. in. efektowne stroje piłkarskie.

Z wyjazdami do Austrii związane są dwa przypadki, świadczące o tym, że chłopców łączy naprawdę koleżeńska więź. Wiosną, wskutek choroby, dwóch wcześniej wytypowanych zawodników nie mogło wyjechać na turniej. Ci, którym szczęście dopisało zorganizowali składkę, każdy dał po kilka szylingów i przywieźli pechowcom upominki. Ostatnio natomiast rodzice pozostałych graczy zebrali pieniądze na wymianę w banku dla źle sytuowanego kolegi. Potrafił to docenić, nie roztrwonił kieszonkowego, lecz kupił odżywkę dla młodszej siostry i olej słonecznikowy dla schorowanej, ciężko pracującej matki. Takich przykładów jest zresztą więcej, zdarzają się na co dzień.

Nie bez znaczenia jest również to, iż dzięki systematycznym treningom u dwóch chłopców rozszerzyły się tzw. jaskółcze klatki piersiowe, u dwóch innych ustąpiło płaskostopie. Wszyscy systematycznie odwiedzają dentystę.

Obecnie szkoleniom najmłodszego wiślackiego narybku oprócz S. Chemicza i Z. Kapki zajmują się: Janusz Krupiński i Robert Gaszyński oraz Jerzy Smoter, którzy zdecydowali się na przeprowadzenie kolejnego eksperymentu. W formie zabawy, stosując głównie ćwiczenia ogólnorozwojowe przygotowują do piłkarskiego treningu dwudziestu 6-, 7- i 8-latków — synów byłych zawodników. Są w tej grupie: **Łukasz Szymanowski** (potomek Henryka), **Tomek Musiał, Michał Sarnat, Paweł Gaszyński, Mariusz Stolczyk, Filip Surma.**

Generalnie jednak, nadal obowiązuje w Wiśle zasada wolnego naboru. Tą drogą trafiło do szkółki 90 procent chłopców. Niektórzy dojeżdżają nawet ze Skawiny, z Łuczyc, z Tokarni. Magnesem są dla nich nazwiska trenerów, sam klub, a także opinia o dobrych efektach szkolenia młodzieży, zapoczątkowanego niegdyś przez **Adama Grabkę** i **Lucjana Franczaka.**

(js)