PROLETARIUSZE WSZYSTKICH KRAJÓW ŁĄCZCIE SIĘ!

DZIENNIK
POLSKIEJ
ZJEDNOCZONEJ
PARTII
ROBOTNICZEJ

GAZETA Południowa

KRAKÓW ■ NOWY SĄCZ ■ TARNÓW

CZWARTEK, 19. I. 1978 R. ● NR 15 (9238) ROK XXX ● CENA 1 ZŁ ● WYD. A,

E. Gierek odwiedził stołeczne ośrodki naukowo-badawcze

WARSZAWA (PAP). 18 bm. I sekretarz KC PZPR **Edward Gierek** odwiedził niektóre ośrodki naukowo-badawcze stolicy.

Przed południem E. Gierek złożył wizytę w Zakładzie Doświadczalnym Instytutu Mechaniki Precyzyjnej, gdzie m. in. narodziła się nowa warszawska specjalność — roboty przemysłowe. I sekretarz KC zapoznał się z konstrukcją i działaniem tych urządzeń: pozwalających na automatyzację wielu prac np. kucia, skrawania, spawania. Jeden robot może zastąpić pracę kilku, a nawet kilkudziesięciu ludzi; wkrótce urządzenia tego typu rozpoczną pracę w kilku stołecznych zakładach przemysłowych. Specjalnością instytutu jest też ochrona przed korozją; IMP jest w tej dziedzinie placówką wiodącą w krajach członkowskich RWPG.

Kolejnym miejscem wizyty E. Gierka był Wydział Geologii Uniwersytetu Warszawskiego. Geologia — to dziedzina wiedzy, która w latach 70 przeżywa w naszym kraju poważny rozwój. Prace polskich geologów przyczyniły się do odkrycia i wykorzystania wielu nowych zasobów surowcowych. Węgiel kamienny i brunatny, miedź i siarka, sole potasowe i rudy metali — we wszystkich tych odkryciach, które zmieniły mapę gospodarczą Polski i przyczyniły się do przeobrażenia znacznych połaci kraju, do gospodarczej aktywizacji wielu regionów — mają swój udział naukowcy z Wydziału Geologii UW. Jak poinformowano E. Gierka, brali oni udział we wszystkich większych przedsięwzięciach badawczych polskiej geologii — a ich dorobek wyraża się liczbą ponad 2,5 tys publikacji naukowych.

I sekretarz KC odwiedził m. in. słuchaczy I roku studiów na wykładzie z geologii dynamicznej oraz zwiedził niektóre pracownie i laboratoria Wydziału.

Następnie E. Gierek przybył do Pałacu Kazimierzowskiego przy Krakowskim Przedmieściu — siedziby władz Uniwersytetu Warszawskiego. Z tym gma-

(DOKOŃCZENIE NA STR. 2)

WARSZAWA (PAP). I sekretarz KC PZPR **Edward Gierek** przyjął w dniu 18 bm. przewodniczącego Stowarzyszenia Pol-

I sekretarz KC PZPR przyjął przewodniczącego SPATiF

skich Artystów Teatru i Filmu **Gustawa Holoubka.**

Tematem rozmowy były niektóre problemy dalszego rozwoju kultury narodowej a zwłaszcza sztuki teatralnej i filmowej oraz działalności stowarzyszeń twórczych.

Reprezentanci liczącej 34.398 członków i kandydatów tarnowskiej organizacji partyjnej obradować będą jutro na Wojewódzkiej Konferencji Sprawozdawczo-Wyborczej. Przedstawią oni partyjnemu forum sumę przemyśleń i doświadczeń zebranych zarówno w czasie jaki upłynął od I Konferencji Wojewódzkiej jak również w trakcie żywej kampanii sprawozdawczo-wyborczej w instancjach partyjnych.

Przygotowania do konferencji przebiegały w okresie szczególnym dla naszego kraju a więc i dla województwa. W dniach podwyższonej atmosfery społecznej i

Jutro w Tarnowie

Wojewódzka Konferencja Sprawozdawczo-Wyborcza PZPR

politycznej, w klimacie stworzonym przez uchwały II Krajowej Konferencji Partyjnej. Jej treści w odniesieniu do województwa omawiane są obecnie m. in. na Konferencjach Samorządów Robotniczych czy też na spotkaniach środowiskowych z kandydatami na radnych. Gospodarska dyskusja w różnych środowiskach daleka jest od samozadowolenia, nie ogranicza się tylko do sumowania osiągnięć. Wskazuje na istniejące jeszcze niedomagania. Ton tych dyskusji przeniesiony będzie z pewnością na wojewódzkie forum partyjne.

Tarnowskie przeżywa od chwili powstania gwałtowną ewolucję. Wdrażany jest ambitny program poprawy warunków życia mieszkańców, unowocześnienia rolnictwa. Niemałym wysiłkiem społecznym doskonalony jest system ochrony zdrowia. Trwa budowa szpitala wojewódzkiego i innych obiektów służby zdrowia. W każdym niemal miesiącu otwiera się nowe placówki handlowo-usługowe, przedszkola, żłobki. Pracownicy dębickiego przemysłu: „Stomilu", WUCH-u i Zakładów Mięsnych kończą np. budowę żłobka i dwóch przedszkoli. Tarnów oczekuje na otwarcie pawilonu handlowego przy ul Klikowskiej. W kilku miejscowościach rozbudowywane są urządzenia komunalne, przygotowywane tereny pod budownictwo mieszkaniowe. W samym tylko Tarnowie w ostatnich dwóch latach urosły dwa nowe osiedla: Północ i Jasna.

Jak doskonalić działalność społeczną i gospodarczą regionu? Jak lepiej zaspokajać potrzeby mieszkańców? Na pytania te odpowie jutrzejsza konferencja.

(sad)

Ulice i place śródmieścia Warszawy oglądane w świetle neonów mają niepowtarzalny urok. Fot. CAF — Uchymiak

W 33. rocznicę wyzwolenia Krakowa

W hołdzie bohaterom

Wystąpienia K. Barcikowskiego i I. Korczmy na uroczystym koncercie

(Inf. wł.). Kulminacyjnym punktem obchodów 33. rocznicy wyzwolenia Krakowa przez Armię Radziecką stał się wczoraj koncert w Teatrze im. Słowackiego, który zgromadził przedstawicieli zakładów pracy woj. miejskiego krakowskiego, młodzieży, wyższych uczelni, Wojska Polskiego. W koncercie udział wzięli przedstawiciele władz partyjnych i administracyjnych z zastępcą członka Biura Politycznego KC PZPR, I sekretarzem KK PZPR **Kazimierzem Barcikowskim,** prezesem KK ZSL **Władysławem Cabajem.** przewodniczącym KK SD **Janem Janowskim.**

Uroczystość rozpoczęło wykonanie przez orkiestrę wojskową hymnów państwowych Polski i Związku Radzieckiego. Przemówienie okolicznościowe wygłosił zastępca członka Biura Politycznego, I sekretarz KK PZPR Kazimierz Barcikowski *(skrót wystąpienia drukujemy na str. 3).* Konsul generalny ZSRR w Krakowie **Iwan Korczma** przemówił do zebranych, przekazując pozdrowienia mieszkańcom woj. miejskiego krakowskiego *(skrót przemówienia zamieszczamy na str. 3).*

Część oficjalną koncertu zakończyła Międzynarodówka.

Część artystyczną wypełniła orkiestra i chór Filharmonii im. Karola Szymanowskiego pod dyrekcją **Józefa Radwana.** Program obejmował „Uwerturę uroczystą" Szostakowicza, Andante spianato i Wielki Polonez Es-dur Chopina — z solistką — **Haliną Czerny-Stefańską** oraz wyjątki „Harnasiów".

❆

Przed koncertem, w foyer Teatru im. Słowackiego odbyło się uroczyste spotkanie aktywu FJN z władzami politycznymi i państwowymi woj. miejskiego krakowskiego. Zebranych przywitał przewodniczący KK FJN, rektor ASP **Marian Konieczny** podkreślając znaczenie wiekopomnego czynu Armii Radzieckiej, która dla kultury polskiej, dla polskiej rzeczywistości uratowała nasze miasto. Wielu przedstawicieli klasy robotniczej Krakowa i woj. miejskiego, rolników, twórców, działaczy kultury wyróżniono odznaczeniami państwowymi. W imieniu odznaczonych podziękowanie złożyła **Stefania Szklarska** — brygadzistka w Skawińskich Zakładach Koncentratów Spożywczych.

❆

Wczoraj o godz. 12.00 odbyła się u grobu Nieznanego Żołnierza na placu Matejki uroczysta odprawa wart garnizonu krakowskiego Wojska Polskiego. Rozpoczął ją hejnał mariacki. Potem sygnał Wojska Polskiego i sygnał odprawy wart poprzedziły składanie raportu oficero-

(DOKOŃCZENIE NA STR. 2)

Posiedzenie Państwowej Komisji Wyborczej

WARSZAWA (PAP). Pod przewodnictwem I prezesa Sądu Najwyższego Włodzimierza Berutowicza odbyło się 18 bm. kolejne posiedzenie Państwowej Komisji Wyborczej.

Komisja rozpatrzyła informację o przebiegu czynności wyborczych w całym kraju, dotyczących utworzenia obwodów głosowania, działalności terytorialnych i obwodowych komisji wyborczych, sporządzenia spisów wyborców oraz innych czynności objętych nadzorem Państwowej Komisji Wyborczej.

Komisja oceniła, iż czynności przedwyborcze realizowane są zgodnie z przepisami ordynacji wyborczej i w terminach przewidzianych w kalendarzu wyborczym.

Rokowania SALT

GENEWA (PAP). W środę odbyło się w Genewie kolejne posiedzenie delegacji ZSRR i USA na rozmowy na temat ograniczenia zbrojeń strategicznych. Następne spotkanie odbędzie się we wtorek.

Denktasz w Ankarze

ANKARA (PAP). W środę przybył do Ankary na konsultacje z premierem Turcji Bulentem Ecevitem przywódca Turków cypryjskich Rauf Denktasz. Jak oświadczył on dziennikarzom, w czasie rozmów w Ankarze zamierza przedyskutować z nowym rządem tureckim swe propozycje odnośnie rozwiązania problemów terytorialnych i konstytucyjnych na Cyprze.

Na pokładzie „Saluta-6"

MOSKWA (PAP). Kosmonauci radzieccy, J. Romanienko i G. Greczko kontynuują lot na pilotowanej stacji „Salut-6". Wtorek był dla załogi stacji dniem czynnego odpoczynku. Program środowy wypełniło fotografowanie znacznych obszarów Związku Radzieckiego.

Polsko-węgierska wymiana handlowa

18 bm. podpisany został w Warszawie protokół handlowy na 1978 r. między Polską i Węgierską Republiką Ludową. Wzajemne obroty towarowe osiągnąć mają w br. blisko 650 mln rubli.

Główną rolę we wzajemnych dostawach odgrywać będą maszyny i urządzenia, na które przypadnie około 57 proc. całości obrotów. Poważną pozycję we wzajemnych obrotach stanowić też będą towary konsumpcyjne. Między innymi otrzymamy w br. z Węgier: meble, dywany, obuwie, wyroby tekstylne, owoce, paprykę, wino.

Wojewódzka Konferencja PZPR w Bielsku-Białej

J. Buziński I sekretarzem KW

BIELSKO-BIAŁA (PAP). 18 bm. obradowała Wojewódzka Konferencja Sprawozdawczo-Wyborcza PZPR w Bielsku-Białej. W obradach wziął udział członek Biura Politycznego, sekretarz KC PZPR — **Edward Babiuch.**

Dokonano oceny skuteczności działań 60-tysięcznej rzeszy komunistów Podbeskidzia w realizacji programu VII Zjazdu Partii oraz wytyczono dalsze ambitne zadania we wszechstronnym rozwoju regionu.

I sekretarzem KW PZPR w Bielsku-Białej ponownie został wybrany **Józef Buziński.**

Agencja TASS o konflikcie somalijsko-etiopskim

MOSKWA (PAP). W związku z pojawianiem się w ostatnich dniach na łamach prasy światowej informacji z wypowiedziami przywódców somalijskich, przedstawiających w wypaczonym świetle przyczyny wybuchu i rozwój konfliktu etiopsko-somalijskiego, agencja TASS opublikowała 18 bm. oficjalne oświadczenie, w którym zdementowała powyższe wypowiedzi.

Ostatnio pojawiły się w prasie światowej informacje przekazywane głównie za pośrednictwem oficjalnych osobistości somalijskich, że w działaniach zbrojnych po stronie etiopskiej biorą rzekomo udział jednostki radzieckie oraz „tysiące" obywateli państw socjalistycznych — pisze TASS. Rozpowszechniane są również pogłoski jakoby wojska etiopskie przy pomocy państw Układu Warszawskiego przygotowywały się do wtargnięcia na obszar Somalii.

W tym celu do Etiopii miał rzekomo potajemnie przybyć minister obrony Związku Radzieckiego, a w działaniach zbrojnych uczestniczą jakoby radzieckie okręty i samoloty.

Wszystkie te informacje — stwierdza agencja TASS — są

(DOKOŃCZENIE NA STR. 2)

Zerwanie negocjacji Egipt – Izrael

LONDYN (PAP). W środę wieczorem, prezydent Egiptu **Anwar Sadat** odwołał delegatów Egiptu z posiedzenia w Jerozolimie egipsko-izraelskiej tzw. komisji politycznej. Jednocześnie zwołał on na najbliższą sobotę nadzwyczajne posiedzenie Zgromadzenia Narodowego Egiptu.

W Kairze opublikowano komunikat stwierdzający, że prezydent postanowił odwołać delegację Egiptu w związku z obraźliwymi oświadczeniami złożonymi przez **Begina** i **Dajana.** „Wypowiedzi izraelskiego premiera i ministra spraw zagranicznych — stwierdza komunikat — nie mogą w żaden sposób doprowadzić do sprawiedliwego i globalnego pokoju na Bliskim Wschodzie. Decyzja prezydenta Sadata została podjęta w celu przerwania błędnego koła, w jakim znalazły się obecnie rozmowy na forum komisji politycznej, gdzie skoncentrowano się nad szcze-

(DOKOŃCZENIE NA STR. 2)

Ekipy ratunkowe ewakuują mieszkańców zalanej powodzią wschodniej dzielnicy Marsylii. Powódź spowodowana była gwałtownymi opadami deszczu. Fot. CAF — AP — telefoto

W Moskwie, w środku zimy

(TELEFONEM ZE STOLICY ZSRR)

„Kopernik" (Ił-62) przemierza trasę z Warszawy do Moskwy w 1 godzinę i 40 minut, ale to wystarczy, by przenieść się z ni to zimy, ni to polskiego przedwiośnia w środek prawdziwej rosyjskiej zimy.

Moskwianie mówią nam co prawda, że w ostatnich dniach mrozy nieco zelżały (jeszcze 4 dni temu na termometrach notowano —23 st.), ale dla nas te minus 14 st. też wystarczy. W przeddzień naszego przyjazdu w Moskwie spadło 53 cm śniegu, ale wszystkie ulice i chodniki są idealnie oczyszczone.

W przytulnej siedzibie Związku Dziennikarzy ZSRR — na ich zaproszenie zresztą tu przebywamy — mamy okazję porozmawiać przed podpisaniem umowy nie tylko o szczegółach wzajemnych kontaktów w bieżącym roku, ale dowiadujemy się sporo o przygotowaniach do Olimpiady. Mimo, że dzieli nas od niej jeszcze dwa i pół roku, prace są już poważnie zaawansowane. Modernizowany jest główny, mogący pomieścić 103 tys. ludzi stadion sportowy na Łużnikach (może nasza drużyna rozegra tu mecz finałowy w 1980 r.?), buduje się baseny, wznosi kryty stadion lekkoatletyczny dla 80 tys. kibiców. Rozpoczęto już budowę wioski olimpijskiej, do której jedzie się samochodem z centrum ok. 20 min. Dla liczącej prawie 8 mln mieszkańców Moskwy taka odległość to błahostka. Mimo zimna prace trwają tu nieprzerwanie. Kiedy zwiedzaliśmy wczoraj teren budowy, roboty koncentrowały się przy wznoszeniu budynków mieszkalnych. Wioska olimpijska składać się będzie z 16 budynków (każdy będzie liczył 16 pięter), z centrum handlowego, boisk, basenów, tudzież innych obiektów o charakterze usługowym. Po zakończeniu Olimpiady wioska stanie się jednym z wielu osiedli mieszkaniowych.

Niedaleko od wioski olimpijskiej

(DOKOŃCZENIE NA STR. 2)

Sytuacja na granicy Kambodża – Wietnam

HANOI, PARYŻ, BANGKOK (PAP). Z odcinków frontu na granicy kambodżańsko-wietnamskiej nadchodzą sprzeczne informacje. Według wiadomości ze źródeł zachodnich i tajlandzkich, wojska wietnamskie umocniły swe pozycje w rejonie tzw. Ptasiego Dziobu, natomiast armia kambodżańska wykazuje pewną inicjatywę na południowym odcinku granicy.

Radio „Głos Wietnamu" podało, że po 9 stycznia kilka batalionów kambodżańskich zaatakowało kilkakrotnie 6 przygranicznych prowincji wietnamskich, powodując znaczne straty wśród ludności. Jednostki wojska i milicji przeprowadziły kontratak, w wyniku którego oddziały kambodżańskie zostały zmuszone wycofać się na drugą stronę granicy. W toku walk zginęło ponad 300 żołnierzy kambodżańskich.

Wyrok w procesie o szpiegostwo

WARSZAWA (PAP). 18 bm. Sąd Warszawskiego Okręgu Wojskowego w Warszawie ogłosił wyrok w sprawie przeciwko Herbertowi Siegfriedowi i Margarecie Charlocie Preissom, obywatelom Republiki Federalnej Niemiec oskarżonym o zbrodnię szpiegostwa z art. 124 KK w zw. z art. 129 KK.

Na podstawie zebranych dowodów, a także przyznania się oskarżonych do zarzuconych im czynów, sąd ustalił, że Herbert i Margareta Preissowie jako długoletni agenci Urzędu Ochrony Konstytucji i Federalnej Służby Wywiadowczej RFN, zbierali oraz przekazywali tym służbom wiadomości dotyczące obronności,

(DOKOŃCZENIE NA STR. 2)

Głód w Laosie

PARYŻ (PAP). Tajlandzki „Bangkok Post", cytując dane „Światowego Programu Żywnościowego" informuje, że w Laosie szerzy się głód. Trzy miliony mieszkańców tego państwa odczuwa wyraźnie brak żywności, której nie zdołano wyprodukować z powodu suszy. Międzynarodowe organizacje mają dostarczyć Laosowi 6 tys. ton zboża i 12 tys. ton ryżu.

mini TRYBUNA

Gdzie sprzedać puste butelki?

Punkty skupu opakowań szklanych (przynajmniej znane mi a położone przy ul. Miodowej) przyjmują wyłącznie butelki po wódce sprzedanej w sklepach monopolowych. Od dawna już butelki po winie wystawiam do śmietnika, stwierdzając ze zdziwieniem, że wkrótce znikają one, prawdopodobnie kanałami „prywatnej inicjatywy" — tak jak to ma miejsce z makulaturą. Ale czy tak być powinno?

W remanencie poświątecznym znalazło się kilka czyściutkich butelek po żywieckim eksportowym piwie z nieskalanymi etykietami. Pani z Miodowej ustawiła się wrogo: „Nie przyjmujemy! Zapytałem, czy można zostawić butelki w prezencie. „Nie można! Nie ma tu miejsca!" Zawiedziony i przygnębiony tym objawem gospodarności, ukradkiem wysypałem śliczne butelki do najbliższego kosza na śmieci. Pewnie wkrótce znikły. Ale czy tak być powinno?

mgr inż. Józef Klost
Kraków, Siedleckiego 2/9

W najbliższy poniedziałek rozpoczynają się zimowe wakacje dzieci uczęszczających do szkół podstawowych. Już dziś publikujemy pierwsze propozycje dla zastępów „Zimy na medal", które wybiorą jedną z nich lub przyjmą obydwie.

LODOWY STADION.

Pragniemy abyście jak najczęściej przebywali na powietrzu, zażywając ruchu i zabawy. Rzucamy przeto hasło: LODOWISKO W KAŻDEJ MIEJSCOWOŚCI! Pomysł takiego przedsięwzięcia z pewnością zjedna Wam rówieśników i dorosłych przyjaciół.

Należy zacząć od wyboru miejsca (np. boisko szkolne, duży plac, skwerek położony daleko od drogi), które musi być bardzo równe. Kształt lodowiska wyznaczamy usypując z każdego boku śnieżną barierę wysokości ok. 50 cm. Po oczyszczeniu i wyrównaniu „ogrodzonego" terenu można przystąpić do wylewania wody, posługując się gumowym wężem podłączonym do kranu lub wiaderkami. Głębokość wylanej wody w pierwszej fazie powinna osiągnąć ok. 2 cm, a po zamarznięciu wylewanie trzeba powtórzyć. Pamiętajcie także o polewaniu waszego lodowego stadionu. We wszystkich tych czynnościach z pewnością możecie liczyć na pomoc dyrekcji szkoły i ochotniczych straży pożarnych.

(DOKOŃCZENIE NA STR. 2)

Ciężkie czasem życie z tym „białym szaleństwem"... CAF — telefoto

Cenny zakup „Desy"

Kufel gdański za... 300 tys. zł!

(Inf. wł.) Historie o niespodziewanym wzbogaceniu zawsze rozpalały wyobraźnię, często właśnie po to były nawet wymyślane. Ta, o której mowa, zdarzyła się jednak naprawdę i to niedawno. W połowie grudnia ubiegłego roku w salonie „Desy" w Rynku Głównym w Krakowie zjawił się młody mężczyzna: *Mam do odstąpienia stary kufel, interesuje was to?* Interesowało. Już na pierwszy rzut oka przedmiot robił wrażenie. *Proszę pozostawić go do oceny fachowców... taka jest normalna procedura* — poinformowała go pracownica „Desy". Trzeba jednak było podać wartość. *No, chyba około pięciu tysięcy* — stwierdził właściciel kufla. *Z góry mówię panu, że więcej* — stwierdziła pracownica „Desy". Sta-

(DOKOŃCZENIE NA STR. 2)

Kończy się okres spokojnego Słońca

WARSZAWA (PAP). W ostatnich miesiącach obserwuje się wzrost aktywności słonecznej. Kończy się okres spokojnego Słońca — wzrasta ilość wybuchów i natężenie promieniowania rentgenowskiego i ultrafioletowego.

Szczyt aktywności słonecznej przypadnie około 1980 r. Przewiduje się w tym czasie zakrojone na szeroką skalę międzynarodowe badania geofizyczne, heliofizyczne i astrofizyczne. Zwiększająca się aktywność Słońca interesuje także polskich uczonych. Obserwatorium Geofizyczne PAN w Bielsku prowadzi stale badania rozbłysków na Słońcu i przygotowuje prognozy tych zjawisk.

Kronika dnia

Sztandar dla tarnowskich kombatantów

Z okazji 33 rocznicy wyzwolenia Tarnowa, w hali sportowo-widowiskowej tarnowskiego Pałacu Młodzieży odbyła się akademia z udziałem kombatantów, przedstawicieli wojska, młodzieży oraz władz partyjno-administracyjnych miasta i województwa z członkiem Sekretariatu KW PZPR, przewodniczącym WKKP **Eugeniuszem Michoniem**. Po wygłoszeniu okolicznościowego referatu I sekretarz KM PZPR **Zygmunt Hudeczek** przekazał na ręce prezesa Zarządu Koła Miejskiego ZBoWiD **Jana Martyki** ufundowany przez społeczeństwo Tarnowa sztandar dla miejskiej organizacji kombatanckiej. (sad)

Przedwyborczy wiec młodzieżowy w Zakopanem

W sali „Morskie Oko" w Zakopanem odbył się wczoraj — z udziałem I sekretarza KM Partii **Stefana Gustka**, przedstawicieli władz miejskich i wojewódzkich — młodzieżowy wiec przedwyborczy do rad narodowych, w którym uczestniczyli m. in. młodzi kandydaci na radnych oraz ci, co po raz pierwszy przystąpią do wyborów. Uczestnicy wiecu podjęli rezolucję o zobowiązaniach dla uczczenia 400-lecia Zakopanego. (s-m)

Szkoły zawodowe dla potrzeb makroregionu

W Krakowie zakończyło się dwudniowe posiedzenie Zespołu Regionalnego Komisji do spraw Prognozowania Rozwoju Oświaty i Wychowania. Obradom przewodniczył kurator oświaty i wychowania w Krakowie **Jan Nowak** zaś udział wzięli w nich m. in. kuratorzy oświaty i wychowania z makroregionu południowo-wschodniego, rektorzy Akademii Ekonomicznej i Wyższej Szkoły Pedagogicznej. Wysłuchano m. in. referatów dotyczących kierunków rozwoju makroregionu, oraz dostosowania kształcenia zawodowego do potrzeb gospodarki. W wyniku dyskusji zatwierdzony został plan naboru uczniów do szkół zawodowych, przyjęto także program doskonalenia sieci szkolnictwa zawodowego.

Legitymacje partyjne dla pracowników nauki

W Collegium Novum Uniwersytetu Jagiellońskiego odbyła się wczoraj uroczystość wręczenia członkom i kandydatom, wstępującym w szeregi partii legitymacji partyjnych. 39 kandydackich i 24 członkowskie legitymacje partyjne odebrali pracownicy nauki z rąk sekretarza KK PZPR **Jana Grzelaka**. W gronie wstępujących do partii znalazł się również przewodniczący Rady Uczelnianej SZSP **Tomasz Szczypiński**. (en)

UWAGA CZYTELNICY!

Dziś, w czwartek radca prawny „Gazety" udziela porad telefonicznie nr 109-65 w godz. od 15 do 16, a osobiście od 16 do 17 w lokalu Działu Łączności z Czytelnikami, przy ul. Bohaterów Stalingradu 21, II p. (nad Teatrem Kameralnym).

POGODA

PROGNOZA DLA POLSKI POŁUDNIOWEJ: W województwach wschodnich zachmurzenie małe lub umiarkowane, na pozostałym obszarze umiarkowane przechodzące w duże. Na Śląsku i w Tatrach okresami opady śniegu. Zamglenia. Temperatura maksymalna w ciągu dnia od 0 do 3 st., w części wschodniej od —6 do —3 st., nocą od —3 do —5 st. Wiatry słabe i umiarkowane, w województwach wschodnich umiarkowane i dość silne, okresami porywiste, z kierunków wschodnich i południowych. W Tatrach zachmurzenie duże, okresami opady śniegu. Temperatura od —5 do —8 st. Słabnący wiatr halny.

WCZORAJ NA TERMOMETRZE O GODZ. 13: Szczecin 0, Gdańsk —3, Olsztyn —4, Warszawa —3, Śnieżka —10, Rzeszów —5, Tarnów 3, Kasprowy Wierch —5, Kraków —1, Zakopane 2, N. Sącz 5, Hala Gąsienicowa 2,

BIOMET INFORMUJE: Widzialność dobra, drogi miejscami śliskie. Sytuacja biometeorologiczna: w rejonach górskich objawy obniżonej sprawności działania, pogorszonego samopoczucia, na pozostałym obszarze warunki korzystne o tendencji do zmian ujemnych.

1 2, 3, 4

E. Gierek odwiedził stołeczne ośrodki naukowo-badawcze

(DOKOŃCZENIE ZE STR. 1)

chem wiążą się ponad półtorawiekowe tradycje warszawskiej uczelni, od zarania swych dziejów związanej z polskim życiem umysłowym i kulturą.

Dziś największa uczelnia uniwersytecka kraju kształci ok. 30 tys. słuchaczy — również w filii w Białymstoku.

W spotkaniu z I sekretarzem KC uczestniczyli członkowie Senatu i Kolegium Rektorskiego oraz aktyw partyjny uczelni, reprezentanci młodzieży studenckiej UW, a także rektorzy i sekretarze komitetów uczelnianych PZPR innych szkół wyższych stolicy.

Warszawa — podkreślono w toku spotkania — stała się wielkim centrum życia naukowego kraju. Placówki naukowo-badawcze i dydaktyczne stolicy skupiają 1/3 ogółu polskich uczonych; tutaj kształci się 1/5 ogółu studentów; tu rodzi się ponad 30 proc. wszystkich patentów i koordynowana jest ponad połowa wszystkich rządowych i węzłowych problemów badawczych.

Na zakończenie spotkania zabrał głos E. Gierek. Przypominając podstawowe założenia strategii społeczno-ekonomicznego rozwoju kraju, I sekretarz KC PZPR zwrócił uwagę na te najistotniejsze zadania, których rozwiązanie wymaga szczególnego zaangażowania wysiłków naukowych. Nauka i technika — podkreślił on — stanowią jedne z zasadniczych czynników jakościowych przemian w życiu narodu. Uwzględniać przy tym należy nie tylko cele gospodarcze, lecz także społeczne i kulturalne oraz potrzeby rozwoju samej nauki i kształcenia kadr. Do istotnych zadań współczesnej socjalistycznej uczelni E. Gierek zaliczył umacnianie postaw obywatelskich — głęboko umotywowanej współodpowiedzialności każdego Polaka za losy ojczyzny.

Zwracając się bezpośrednio do młodzieży, znajdującej się na sali, I sekretarz KC PZPR zaapelował do jej wrażliwości podkreślając, że w rękach młodego pokolenia znajduje się dzieło dalszej budowy Polski zasobnej i silnej; silnej — nie tylko ekonomicznie, ale również jednością wszystkich swoich obywateli, wspólnotą celów ku którym dążą, poczuciem pewności jutra, jakie daje socjalizm.

I sekretarz KC PZPR przekazał słowa wysokiego uznania i podziękowania nauczycielom i wychowawcom akademickim za ich trud w dziele kształcenia i socjalistycznego wychowania młodzieży studenckiej oraz za ich twórczy wkład w rozwój myśli naukowej służącej pomyślnemu rozwojowi ojczyzny.

W spotkaniu uczestniczyli: kierownik Wydziału Nauki i Oświaty KC PZPR **Jarema Maciszewski**, minister nauki, szkolnictwa wyższego i techniki **Sylwester Kaliski**, prezydent m. st. Warszawy **Jerzy Majewski**.

Na zakończenie Edward Gierek zwiedził czynną w Pałacu Kazimierzowskim wystawę publikacji naukowych UW z lat 1971—1977.

Oświadczenie agencji TASS

(DOKOŃCZENIE ZE STR. 1)

po prostu bezpodstawnymi wymysłami, zmierzającymi do wypaczenia rzeczywistego obrazu sytuacji w „rogu Afryki". Stanowią one parawan dla planów rządów niektórych krajów Zachodu, które ingerują w konflikt somalijsko-etiopski.

Prawda jest taka — pisze TASS — że Związek Radziecki uczynił wszystko, co leżało w jego mocy, aby nie dopuścić do wybuchu zbrojnego konfliktu somalijsko-etiopskiego. Kiedy jednak przywódcy Somalii wbrew zdrowemu rozsądkowi i wysiłkom prawdziwych przyjaciół narodu somalijskiego rozpoczęli zbrojne działania przeciwko Etiopii, a wojska somalijskie wtargnęły na jej terytorium, Związek Radziecki — jak zawsze w takich wypadkach — stanął po stronie ofiary agresji. Na prośbę rządu Etiopii ZSRR udziela mu pomocy materialno-technicznej dla odparcia agresji. Związek Radziecki postąpił w ten sposób, wychodząc z założeń swej polityki zagranicznej nie zważając na to, że posunięcia te mogą spowodować — jak wiadomo — i rzeczywiście spowodowały nieprzyjazne reakcje rządu somalijskiego wobec Związku Radzieckiego.

ZSRR opowiada się za pokojowym uregulowaniem konfliktu somalijsko-etiopskiego w negocjacjach prowadzonych przy poszanowaniu zasad suwerenności, nienaruszalności granic, oraz nieingerowania w sprawy wewnętrzne obu stron. Niezbędnym warunkiem takiego uregulowania konfliktu powinno być bezwarunkowe i natychmiastowe wycofanie wojsk somalijskich z terytorium Etiopii.

Agencja TASS podkreśla, że całkowitą odpowiedzialność za ewentualne skutki trwania działań zbrojnych ponoszą te siły, które zachęcają agresora do kontynuowania obecnej jego polityki.

Zerwanie rokowań Egipt—Izrael

(DOKONCZENIE ZE STR. 1)

gółowymi sprawami, które nie służą celom, dla których zostało zwołane to posiedzenie". Komunikat podkreśla, że „strona egipska oczekiwała od Izraela zajęcia jasnego i sprecyzowanego stanowiska wobec poglądów, jakie reprezentuje strona egipska, które nie uległy zmianie od początku toczących się negocjacji dyplomatycznych". W zakończeniu komunikat stwierdza, że „przetargi, kupczenie i inne tego rodzaju praktyki są tylko stratą czasu i energii, nie prowadząc bynajmniej do przywrócenia pokoju".

Oburzenie egipskie zostało wywołane twardym przemówieniem Dajana podczas posiedzenia tzw. komisji politycznej, w którym zignorował on praktycznie to, co przedstawiła strona egipska. Również Begin w czasie bankietu z udziałem strony egipskiej doprowadził do poważnego incydentu dyplomatycznego porównując problem palestyński do problemu Niemców sudeckich przed II wojną światową. Decyzja strony egipskiej spowodowała zamieszanie w kuluarach komisji politycznej.

Jak wynika z najnowszych doniesień, odwołane zostało także posiedzenie egipsko-izraelskiej komisji wojskowej, które miało się odbyć w czwartek w Kairze z udziałem ministra wojny Egiptu **Gamasiego** i ministra obrony Izraela — **Weizmana**.

Wyrok w procesie o szpiegostwo

(CIĄG DALSZY ZE STR. 1)

bezpieczeństwa i sytuacji polityczno-gospodarczej naszego kraju, działając w ten sposób na szkodę PRL i innych państw socjalistycznych.

Sąd skazał Herberta Preissa na karę 13 lat pozbawienia wolności, konfiskatę mienia i 50 tys. zł grzywny oraz Margaretę Preiss na karę 10 lat pozbawienia wolności, konfiskatę mienia i 30 tys. zł grzywny.

★

Zakończony właśnie przed sądem proces, podczas którego zbrodnia szpiegostwa została oskarżonym — małżeństwu: Margarecie Charlocie i Siegfriedowi Herbertowi Preissom udowodniona w całej rozciągłości, skłania do kilku refleksji — pisze dziennikarz PAP.

Oto zamknięty został kolejny rozdział wrogiej działalności, prowadzonej nie od dziś przez imperialistyczną machinę szpiegowską spod znaku zachodnioniemieckiej służby wywiadowczej — BND, wymierzonej przeciwko Polsce i innym krajom socjalistycznym, w której szeroko wykorzystuje się ludzi pokroju Preissów. Dobrana para związała swój los z tymi kołami Urzędu Ochrony Konstytucji i Bundesnachrichtendienst — służb specjalnych RFN, które wywodząc często swój rodowód z czasów „brunatnej ideologii", wyróżniają się długim stażem w walce z socjalizmem. Działalność tych kół pozostaje w jaskrawej sprzeczności z duchem Helsinek wyrażonym w Akcie Końcowym KBWE.

Margareta Preiss, urodzona w miejscowości Rydułtowy koło Rybnika, podjęła w latach okupacji hitlerowskiej w Polsce służbę w katowickim gestapo, za co skazana została po wyzwoleniu, przez polski sąd na karę wieloletniego więzienia. Jej mąż — Herbert, syn Niemca, wysokiego funkcjonariusza administracji hitlerowskiej, mieszkał do wybuchu wojny m. in. w Gdańsku. Po 1945 r. pracował m. in. we Wrocławiu i na Wybrzeżu, gdzie studiował zaocznie na Politechnice Gdańskiej. Za nadużycia w jednym z zakładów — skazany na karę więzienia. Po wyjeździe z żoną na stałe do RFN, zamieszkał w Kolonii, gdzie posługiwał się sfałszowanym dyplomem inżyniera okrętownictwa. Oboje otrzymali od władz RFN wysokie gratyfikacje: ona jako b. funkcjonariuszka gestapo, on — jako rzekomy marynarz Kriegsmarine. Prawie natychmiast oboje podjęli działalność szpiegowską, której ostrze wymierzone było nie tylko przeciwko Polsce, Jugosławii i innym krajom socjalistycznym, ale również — przeciwko sojusznikom z NATO, o czym skazany szeroko mówił podczas procesu...

Zakres spraw, którymi zajmowała się owa para był rozległy: interesowały ją zagadnienia społeczno-polityczne, ekonomiczne i wojskowe. Szczególną aktywność przejawiali w poszukiwaniu nowych kandydatów do pracy szpiegowskiej. Owi agenci BND, podobnie jak wielu innych z tej samej „szkoły", ukrywający często swe nazwiska za pseudonimami, działali zgodnie z zasadą: „Wszystkie chwyty są dozwolone". Interesowali się wycieczkami turystycznymi z Polski bawiącymi w krajach zachodnich, osaczali turystów indywidualnych i ludzi przebywających na Zachodzie w celach służbowych. Celem tych zabiegów było szukanie ludzi i nakłanianie ich do zdrady ojczyzny — „wybrania wolności" a także uzyskiwania informacji mogących przydać się różnym instytucjom zajmującym się tzw. „badaniami Wschodu". Często przyjeżdżali także do Polski. Wykorzystując gadulstwo, wkradając się w zaufanie różnymi przyjaznymi z pozoru gestami np. „pożyczkami", organizując wieczorki i spotkania, próbowali wyłuskać co tylko się da. Często im się to udawało. Warto podkreślić, że szczególną uwagę skupiali na przedstawicielach inteligencji i na reprezentantach tzw. inicjatywy prywatnej. Oczywiście, Preissowie nie czynili niczego tylko z pobudek ideowych. U podłoża wieloletniej działalności przestępczej, zakończonej zdemaskowaniem przez organa kontrwywiadu polskiego i przy pomocy społeczeństwa w początkach ubiegłego roku, leżały korzyści materialne.

Proces dowiódł, że coraz trudniej ludziom w rodzaju Preissów uprawiać w naszym kraju szpiegostwo. Naród polski wysoko ceni swoją godność, potwierdza, że sprawą dlań najdroższą jest dobro ojczyzny, patriotyzm swój manifestuje w codziennej ofiarnej służbie i pracy. Umacniająca się jedność moralno-polityczna całego społeczeństwa jest źródłem jego siły. I dlatego właśnie ludzie podobni Preissom, mimo coraz perfidniejszych i wyszukanych metod, muszą przegrać. Zawsze.

Z pobytu delegacji TPRP

WARSZAWA (PAP). 18 bm., w kolejnym dniu pobytu w Polsce, delegacja Centralnego Zarządu Towarzystwa Przyjaźni Radziecko-Polskiej z przewodniczącym Rady Związku Rady Najwyższej ZSRR, przewodniczącym Centralnego Zarządu Towarzystwa — **Aleksiejem Szytikowem** zwiedziła Centrum Zdrowia Dziecka w Międzylesiu. Gościom towarzyszył członek Biura Politycznego KC PZPR, wicepremier, przewodniczący ZG TPPR — **Jan Szydlak.**

Członkowie delegacji zwiedzili poradnie i laboratoria części poliklinicznej Centrum, która przekazana została do użytku w październiku ub. roku.

Tego samego dnia w ambasadzie ZSRR w Warszawie odbyło się przyjacielskie spotkanie, którego gospodarzem był amb. **Stanisław Piłotowicz.** W czasie spotkania A. Szytikow wręczył J. Szydlakowi Honorową Odznakę Związku Radzieckich Towarzystw Przyjaźni i Łączności Kulturalnej z Zagranicą za wkład w rozwój przyjaźni narodów Polski i ZSRR.

W Moskwie, w środku zimy

(DOKOŃCZENIE ZE STR. 1)

buduje się już kompleks hotelowy obliczony na 8 tys. gości. Jak mówią nam gospodarze, hotele bardzo się przydadzą w następnych latach, gdyż obecnie, mimo olbrzymiego hotelu „Rossija", który w komfortowych warunkach może pomieścić jednorazowo 6 tys. gości, mimo „Ukrainy" o 1200 miejscach i wielu innych, z rezerwacją hotelowego miejsca są identyczne kłopoty jak w Krakowie. Na ukończeniu jest budowa centrum prasowego, a także setek innych obiektów i to nie tylko na terenie Moskwy, ale i w Leningradzie, Kijowie i Mińsku, gdzie odbywać się będą m. in. eliminacyjne mecze piłki nożnej. Przed tygodniem przebywał nieoficjalnie w Moskwie lord Kilanin, przewodniczący MKOl, który dokonał inspekcji obiektów olimpijskich i wyraził duże zadowolenie z postępu prac.

Solidnie zmarznięci, wieczorem udajemy się na Kreml, by w Pałacu Zjazdów obejrzeć widowisko baletowe S. Prokofiewa „Kamienny kwiat", oparte na pięknej baśni uralskiej, a wykonane przez artystów Teatru Wielkiego, którzy dostali tę piękną salę dla 6 tys. osób wraz z całym zapleczem w swoje władanie. Po spektaklu, tuż przed północą (w Polsce dopiero 22), udajemy się na spacer po pięknie oświetlonym Placu Czerwonym, ale po 30 minutach siarczysty mróz zmusił nas, byśmy czym prędzej poszli do metra (długość tras wynosi 170 km!), by za jedyne 5 kopiejek komfortowo dojechać do hotelu.

Zimy moskwianom nie zazdroszczę, ale takie metro przydałoby się nam w Krakowie.

ZBIGNIEW REGUCKI

W hołdzie bohaterom

(DOKOŃCZENIE ZE STR. 1)

wi dyżurnemu garnizonu. Po odegraniu przez orkiestrę 6 PDPD polskiego hymnu narodowego — przedstawiciele władz partyjnych i państwowych woj. miejskiego krakowskiego z członkiem Egzekutywy KK PZPR, prezydentem miasta Krakowa **Jerzym Pękalą**, reprezentanci organizacji społecznych, młodzieżowych, Wojska Polskiego i MO złożyli wieńce i kwiaty na Grobie Nieznanego Żołnierza. Wieńce i kwiaty złożyli również przedstawiciele Konsulatu Generalnego ZSRR w Krakowie z konsulem generalnym **Iwanem Korczmą**, przedstawiciele Konsulatu Generalnego Republiki Francuskiej w Krakowie z konsulem generalnym **Marcelem Roux**, przedstawiciele Konsulatu USA w Krakowie z konsulem **Corneliusem Walshem**.

Po defiladzie wart honorowych przed Grobem Nieznanego Żołnierza — odbyło się uroczyste złożenie wieńców i kwiatów na grobach żołnierzy radzieckich koło Barbakanu. Wieniec złożyli również przedstawiciele Konsulatu Generalnego w Krakowie. (J)

Z dalekopisu

● (p) **NA BUDOWIE** „Police 2" — czołowej inwestycji polskiego przemysłu chemicznego, ekipy Pomorskiego Przedsiębiorstwa Budowy Elektrowni i Przemysłu betonujące komin elektrowni zrobiły to w zaledwie 36 godzin tj. o połowę krócej niż planowano.

● **ZGODNIE Z UCHWAŁĄ** Sesji Zgromadzenia Ogólnego PAN, powołany został Oddział PAN w Łodzi. Inauguracyjna sesja oddziału, odbyła się wczoraj.

● **W ŚRODĘ** podpisany został w Moskwie protokół o współpracy między Związkiem Dziennikarzy ZSRR i Stowarzyszeniem Dziennikarzy Polskich na rok 1978.

● **PREZYDENT WŁOCH,** Giovanni Leone, kontynuował w środę rozpoczęte poprzedniego dnia konsultacje, których celem jest wytypowanie nowego premiera oraz znalezienie wyjścia z obecnego kryzysu rządowego.

● **WICEPRZEWODNICZĄCA** Stałego Komitetu Parlamentu Chińskiego Teng Ingczao, żona zmarłego premiera Czou En-laja, przybyła w środę specjalnym samolotem do Phnom Penh. Zdaniem źródeł dyplomatycznych wizyta ta ma związek z konfliktem kambodżańsko-wietnamskim.

● **ZNANY PRAWICOWY** polityk hiszpański, były minister spraw zagranicznych Hiszpanii, Jose Maria de Areilza założył nową partię liberalną, która — jak stwierdził — ma za zadanie „modernizację Hiszpanii bez niszczenia jej wartości społecznych".

● **W RPA PRZEBYWA** Henry Ford — prezes amerykańskiego koncernu samochodowego. Został on przyjęty przez ministra spraw zagranicznych rasistowskiego reżimu RPA — Pika Botha.

● **W SZTOKHOLMIE** podano oficjalnie do wiadomości, że ceny detaliczne w Szwecji wzrosły do końca roku 1977 w porównaniu z rokiem poprzednim o 13,1 proc. Ceny żywności wzrosły o 16,2 proc., zaś najbardziej podrożały napoje wyskokowe i tytoń — o 23,3 proc.

Kufel gdański za... 300 tys. zł!

(DOKOŃCZENIE ZE STR. 1)

nęło w końcu na 20 tys. zł. Kufel poddany został wycenie.

Okazał się prawdziwym skarbem. Jest to kufel srebrny, z pokrywą, trybowany (specjalny sposób kształtowania srebra) o wadze 720 gramów. Jest sygnowany, a pochodzi z gdańskiego warsztatu Nataniela Schlaubitza. Bez obawy pomyłki można stwierdzić, że wykonany został pomiędzy 1680 a 1700 rokiem. Jego obecna wartość wynosi 300 tys. zł!

Szok właściciela był całkowity, zastanawiał się bowiem, czy nie odstąpić kufla „konikom", którzy dopadli go, gdy wychodził z „Desy" i oferowali od ręki 30 tys. zł.

„Desa" zaproponowała kupno kufla Dyrekcji Państwowych Zbiorów Sztuki na Wawelu, ta zaś wyraziła ochotę dokonania transakcji. Wzbogaci on zbiory krakowskiego Zamku. Zaciekawi pewnie Czytelników skąd szczęśliwiec zdobył kufel? Po prostu, otrzymał go od swoich teściów. W prezencie!!! (mik)

Pogrzeb Teofila Ociepki

BYDGOSZCZ (PAP). 18 bm. odbył się w Bydgoszczy pogrzeb zmarłego w tym mieście w wieku 87 lat wybitnego polskiego malarza prymitywisty, b. górnika — **Teofila Ociepki.**

SPORT • SPORT • SPORT • SPORT • SPORT • SPORT

Koncert gry piłkarzy Meksyku

Trzy dni po losowaniu finałów piłkarskich mistrzostw świata, przeciwnik Polaków w grupie II — reprezentacja Meksyku rozegrała w miejscowości Leon towarzyski mecz ze szwajcarską drużyną I ligi Grashoppers Zurich. Meksykanie potwierdzili wysoką formę demonstrowaną w eliminacjach „Mundial-78" i rozgromili rywali 8:0 (2:0). Piłkarzem numer jeden na boisku był 19-letni lewoskrzydłowy gospodarzy, najlepszy obecnie piłkarz Meksyku — Sanchez. Strzelił cztery efektowne bramki i był nie do upilnowania przez obrońców Grashoppers.

Beckenbauer: „Nie wystąpię w Argentynie"

„Mój udział w finałach piłkarskich mistrzostw świata — 78 jest nieprawdopodobny — oświadczył w wywiadzie dla agencji DPA, Franz Beckenbauer, który od maja 1977 r. występuje w barwach nowojorskiego klubu „Cosmos". Mój amerykański klub nie zgodzi się z całą pewnością na zwolnienie mnie w okresie od maja do lipca 1978 r., o co wnosił Związek Piłkarski RFN. Straciłem więc już wszelkie nadzieje, że zagram na boiskach Argentyny".

Turniej szachowy

22 bm. w Klubie Zakładów Młynarskich „Wieczysta" — ul. Ładna 27 w Krakowie odbędzie się **Wojewódzki Turniej Szachowy o Puchar Przewodniczącego KRZZ.**

Turniej organizowany przez Radę Kultury Fizycznej i Turystyki KRZZ, RKFiT Woj. Przeds. Zbożowo-Młynarskiego, Okręgowy Związek Szachowy dla uczczenia 33 rocznicy Wyzwolenia Krakowa zgromadzi na starcie reprezentantów zakładów pracy z miasta Krakowa.

Organizator dopuszcza możliwość przyjęcia dodatkowych zgłoszeń spośród sympatyków tej dyscypliny w miarę wolnych miejsc. Zgłoszenia należy kierować pod adresem: **Rada KFiT — KRZZ, ul. Skarbowa 4, w Krakowie, tel. 395-41 do 21 bm.**

W kilku wierszach

● W kolejnym międzynarodowym mityngu lekkoatletycznym w antypodach, Irena Szewińska zwyciężyła w Wellington w biegu na 200 m uzyskując czas — 23,76 sek. Natomiast na dystansie 100 m Szewińska zajęła 4 miejsce. Wł. Komar wygrał pchnięcie kulą — 19,14, w skoku o tyczce zwyciężył T. Ślusarski — 5,25.

● Reprezentacja ZSRR w koszykówce mężczyzn odniosła drugie zwycięstwo podczas swego zaoceanicznego tournée. Koszykarze radzieccy pokonali drużynę Uniwersytetu Brigham z **Salt Lake City 79:78** (36:33).

● Triumfatorką narciarskiego biegu zjazdowego o Puchar Świata w Badgastein została niespodziewanie 24-letnia reprezentantka RFN Evi Mittermaier. Mittermaier wyprzedziła o 0,51 sek. faworytkę konkurencji, Austriaczkę Anne Marie Moser oraz o 0,81 sek. Szwajcarkę Marie-Therese Nadig. W łącznej punktacji Pucharu Świata prowadzi nadal Moser — 98 pkt.

● Pięknym sukcesem zakończyła się wyprawa krakowskich speleologów do jaskiń Austrii. Polska ekipa atakowała największą jaskinię austriacką — Lamprechtshofen, charakteryzującą się tym, że jej korytarze rozwinięte są w górę a nie w dół masywu skalnego.

● W drugim dniu międzynarodowych zawodów narciarskich w austriackiej miejscowości Ramsau odbył się bieg na 30 km, zaliczany do nieoficjalnej punktacji Pucharu Świata. Klasą dla siebie był w tej konkurencji szwedzki biegacz Thomas Wassberg, który aż o ponad 3,5 min. wyprzedził następnego na mecie rywala, którym był Włoch Giulio Capitanio.

Zdekompletowany zespół Wisły przegrał ze Spójnią Gdańsk 2:3

Wczoraj rozpoczęła się druga runda rozgrywek o mistrzostwo ekstraklasy siatkarek. **W pierwszym meczu we własnej hali wicemistrzynie Polski — Wisła Kraków przegrały niespodziewanie z ostatnim zespołem w tabeli — Spójnią Gdańsk 2:3 (12:15, 15:10, 13:15, 15:12, 5:15).**

Trzeba jednak od razu powiedzieć, że zespół krakowski został zdekompletowany i wystąpił w mocno osłabionym składzie. Jak już informowaliśmy, od kilku tygodni nie występują w drużynie ze względów rodzinnych Maculewicz oraz Dudek i nie będą grały do końca sezonu, natomiast ostatnio kontuzji doznały Pach i Trzmiel, niezdolna do gry jest nadal Gajda. W tej sytuacji trener Zb. Szpyt miał wczoraj do dyspozycji zaledwie 8 zawodniczek. A mimo to była szansa na zwycięstwo ze słabym zespołem Spójni. Niestety, wiślaczki, poza Wrzosek, zagrały znacznie poniżej swych możliwości, były zbyt wolne, walczyły jakby bez wiary w zwycięstwo.

W pierwszym secie Spójnia prowadziła już 5:0 i 9:3, później wiślaczki objęły prowadzenie 11:9, ale w końcówce lepsze okazały się rywalki. W następnej części meczu walka była wyrównana, krakowianki lepiej finiszowały i wygrały. W trzecim secie siatkarki Wisły prowadziły już 13:8, ale niestety nie potrafiły go wygrać. W kolejnej części meczu lepsze okazały się krakowianki, ale w ostatnim secie oddały inicjatywę zawodniczkom Spójni.

Dziś o godz. 16.30 wiślaczki walczą z liderem — Czarnymi Słupsk.

WISŁA: Buhl, Chaberska, Kuśnierz, Pypno, Ślizowska, Wrzosek oraz Kopecka i Gruczyńska.

Pozostałe wyniki: Stal Bielsko — Czarni Słupsk 3:2 (!), Start Łódź — Płomień Sosnowiec 2:3, AZS Warszawa — Kolejarz Katowice 3:0.

1. Czarni	10	9	29—11
2. Wisła	10	8	28—10
3. Start	10	6	22—16
4. Stal	10	6	23—19
5. AZS	10	5	20—19
6. Płomień	10	5	18—18
7. Siarka	10	4	13—21
8. Kolejarz	10	3	14—25
9. Spójnia	10	2	17—24
10. Zawisza	10	2	8—25

T. G.

50 lat Aeroklubu Krakowskiego

Za kilka dni — dokładnie 30 stycznia — minie 50 lat od chwili utworzenia Aeroklubu Krakowskiego, który początkowo, przez pierwsze dwa lata, nosił nazwę Akademicki Aeroklub Krakowski. Była to druga w Polsce tego typu placówka. Po otrzymaniu pierwszych samolotów, Aeroklub rozpoczął działalność od zorganizowania pierwszego kursu lotniczego. Krakowscy piloci zaczęli startować w zawodach sportowych i turystycznych, odnosząc sukcesy. Aeroklub Krakowski był inicjatorem i organizatorem największej imprezy lotniczej tzw. Lotu Południowo-Zachodniej Polski, które to zawody rozgrywane są do dziś.

Po wojnie w 1946 roku Aeroklub wznowił swą działalność. W 1961 powstał przy nim Doświadczalny Ośrodek Rakietowy, natomiast w trzy lata później — Muzeum Lotnictwa i Astronautyki.

Krakowscy piloci mają na swym koncie wiele sukcesów sportowych, ale największy odnieśli w ubiegłym roku Edward Popiołek i Krzysztof Lenartowicz, którzy zdobyli drużynowy tytuł wicemistrzów świata. Indywidualnie E. Popiołek był czwarty, a K. Lenartowicz piąty. Sięgali też krakowianie po medale na mistrzostwach Polski, w roku 1977 E. Popiołek był trzeci.

Spadochroniarze Aeroklubu nie odnoszą tak dużych sukcesów jak piloci, ale warto odnotować dwa złote medale wywalczone przez **L. Mańkowskiego i J. Śmiłka** podczas MP juniorów. Obniżyli swe loty szybownicy, ale też wskutek złych warunków atmosferycznych (duże zapylenie i zadymienie) prowadzenie systematycznych treningów nad Krakowem jest prawie niemożliwe. Największy sukces w ub. roku odniosła w tej dyscyplinie sportu **M. Popiołek**, która zdobyła srebrny medal na MP i jest w kadrze szybowniczej. Natomiast sekcja modelarstwa lotniczego może poszczycić się złotym medalem zdobytym przez **Ryszarda Czechowskiego** na mistrzostwach świata mikromodeli w 1974 roku. I wreszcie sekcja lotniarska, działająca od dwóch lat przy Aeroklubie.

Z okazji jubileuszu Aeroklub Krakowski zamierza zorganizować w tym roku wiele ciekawych imprez (m. in. samolotowe MP), o których będziemy systematycznie informować. Warto też dodać, że w prezencie jubileuszowym krakowscy szybownicy otrzymali pięć nowych szybowców, natomiast piloci mają dostać nowego „Zlina".

T.G.

Przy Koronie powstaje drużyna piłki wodnej

Z inicjatywy Wojewódzkiej Federacji Sportu w Krakowie działacze Okręgowego Związku Pływackiego przystąpili do utworzenia drużyny piłki wodnej. Przeprowadzono wstępne rozmowy z Koroną, która wyraziła zgodę na powołanie tej sekcji przy tym klubie. Działacze podgórskiego klubu zadeklarowali już pomoc, a także — co najważniejsze — pewną ilość godzin na basenie dla piłkarzy wodnych.

Wczoraj odbyło się pierwsze zebranie organizacyjne, na które zaproszono byłych pływaków krakowskich. Większość z nich zadeklarowała chęć rozpoczęcia treningów w sekcji piłki wodnej Korony. Jeśli nie zajdą jakieś nieprzewidziane przeszkody, to stworzona zostanie drużyna piłkarzy wodnych, która jeszcze w tym roku przystąpi do walki o wejście do ligi ogólnopolskiej.

Warto przy okazji przypomnieć, że ta dyscyplina sportu ma w Krakowie już pewne tradycje. W latach pięćdziesiątych tak Cracovia jak i Wisła miały drużyny piłki wodnej, a rozgrywki prowadzono wtedy na otwartych basenach w okresie letnim. Później sekcje te uległy jednak likwidacji.

T.G.

● Jan Walkosz wygrał slalom gigant na spartakiadzie drużyn gwardyjskich w narciarstwie, rozgrywanej w Strbskim Plesie. Polak uzyskał czas — 1.26,03 i wyprzedził Rumuna K. Dana — 1.28,35 i N. Kedrina (ZSRR) — 1.29,62.

Mały Lotek

I los.: 2, 9, 10, 23, 34
II los.: 2, 3, 7, 18, 35
Końcówka banderoli: 1446.

Express Lotek

4, 8, 33, 34, 49

ZIMA NA MEDAL

(DOKOŃCZENIE ZE STR. 1)

A kiedy lodowisko będzie już przygotowane ogłoście o tym w waszej miejscowości, zapraszając do zabawy wszystkie dzieci. Spodziewamy się, że zastępy „Zimy na medal" nie tylko uporają się z tym zadaniem, lecz także będą organizować na „stadionie" ciekawe zawody np. w jeździe na łyżwach.

MAPA NIEBA

Całym zastępem wybierzcie się rano i wieczorem na przechadzki. Podczas porannego spaceru obserwujcie ruch słońca — trzeba zapamiętać jego położenie np. w stosunku do wysokiego drzewa lub komina. Po pewnym czasie łatwo się zorientujecie, że słońce „wędruje". Dlaczego tak się dzieje? Postarajcie się odpowiedzieć na to pytanie. A niezależnie od obserwacji proponujemy marsz — kolejno — w czterech kierunkach, zaczynając od północnego, w którego wyznaczeniu pomogą Wam zegarki i słońce.

Obserwując niebo wieczorem odszukajcie na nim najpopularniejsze gwiazdozbiory i mgławice (np. Mały Wóz, Duży Wóz, Droga Mleczna). Spróbujcie wtedy określić kierunek północny — oczywiście według Gwiazdy Północnej. W trakcie spaceru wykonajcie dowolną techniką minimapę nieba. To wszystko jest za trudne — powie któreś z Was. Nie dla wszystkich, tym niemniej, przed przystąpieniem do tego zadania zwróćcie się o pomoc do swych wychowawców i nauczycieli. Być może któryś z nich wybierze się z Wami na przechadzkę.

A później, na kolejnym spotkaniu zastępu przerysujcie swą mapę nieba do kroniki i zorganizujcie króciutki konkurs na temat budowy Wszechświata (co to jest planeta, gwiazda, galaktyka, jak daleko znajdują się Księżyc i Słońce od Ziemi itp.). Kto najlepiej odpowie na te i podobne pytania zdobędzie tytuł mistrza. On też niech napisze do nas w imieniu całego zastępu o wrażeniach z Waszej astronomicznej przygody, załączając mapę nieba.

Czekamy na listy i meldunki. Piszcie do nas pod adresem „Gazeta Południowa", ul. Wielopole 1, 30-072 Kraków, z dopiskiem na kopercie „7 Zima na medal". Pomiędzy zastępy, które nadeślą meldunki rozlosowane zostaną atrakcyjne nagrody.

W okresie trwania akcji pamiętajcie o haśle „STOP! DZIECKO NA DRODZE!". Pragniemy aby zimowe wakacje upłynęły przyjemnie i wesoło, a także bezpiecznie. Bezpieczeństwo w znacznym stopniu zależy od Was samych. Przypomnijcie sobie o zasadach poruszania się na drogach i szlakach komunikacyjnych. Pamiętajcie, że nie wolno bawić się w ich pobliżu, a już absolutnie nie można wykorzystywać jezdni do zabawy. Ostrożność obowiązuje także podczas wszelkich zimowych wędrówek i wycieczek. Przestrzegamy przed ślizganiem się po stawach i rzekach.

MELDUNEK

Zastęp . . . . Ilość członków . . .

Hufiec . . . . Chorągiew . . . . .

Melduje o wykonaniu zadania . . . . . .

. . . .

Imię i nazwisko, dokładny adres zastępowego(ej) . . . .

Kod pocztowy . . . .

Z okazji 33. rocznicy wyzwolenia Krakowa

Wystąpienie K. Barcikowskiego

(SKRÓT)

SZANOWNI TOWARZYSZE I OBYWATELE!

Zgromadziła nas 33 rocznica wyzwolenia Krakowa przez Armię Radziecką spod hitlerowskiej okupacji. Dzień 18 stycznia 1945 roku przeszedł do historii miasta, jako dzień wielkiego dziejowego zwrotu. Zamykał starą epokę, której tragicznym zakończeniem stała się klęska roku 1939 i bezwzględna okupacja hitlerowska. Otwierał nową epokę zrodzoną z walki mas ludowych o swe prawa i ojczyznę, o nowy kształt Polski. Zwycięstwo nad faszyzmem torowało drogę do urzeczywistnienia tych celów. I taki jest niepodważalny sens historyczny dla Krakowa dnia 18 stycznia 1945 roku. Okupacja to okres kiedy Kraków, podobnie jak inne miasta Polski znalazł się w niewoli, ale umiał pozostać miastem niezniewolonym.

Za swój patriotyzm społeczeństwo Krakowa zapłaciło straszliwą cenę. Symbolem dążenia hitlerowców do eksterminacji polskiej inteligencji stała się sprawa krakowskich profesorów. Na mapie miasta śmiercią i męczeństwem tysięcy jego obywateli zaznaczyli hitlerowcy zbrodniczy charakter swego systemu. Tysiące i dziesiątki tysięcy mieszkańców ziemi krakowskiej poniosło śmierć w obozach koncentracyjnych i obozach zagłady.

Pozostali oni w pamięci swych bliskich i współtowarzyszy i pozostaną w świadomości społecznej Krakowa.

Wyzwolenie Krakowa stało się symbolem zrodzonego w czasach wojny polsko-radzieckiego braterstwa broni, symbolem potęgi Armii Radzieckiej i mistrzostwa ich dowódców. To miasto będące materialnym pomnikiem polskiej historii i kultury, tym cenniejsze dla naszego narodu, że pozostało unikalnym po wcześniejszych zniszczeniach wielu polskich zabytków przeszłości, zostało ocalone w swym kształcie historycznym, dzięki sztuce operacyjnej radzieckich dowódców, którzy nie dopuścili do wykonania zaplanowanych w nim zniszczeń. Uratowany w ten sposób potencjał kulturalny, naukowy i produkcyjny Krakowa stanowił nieocenioną wartość dla wyzwalającej się i przystępującej do odbudowy Polski.

Pamięć o żołnierzach radzieckich i ich dowódcach wyzwalających Kraków weszła do historii miasta i Polski, znalazła swoje uwieńczenie w dziełach naszej sztuki. Czcimy dziś ich pamięć.

Od momentu wyzwolenia po dzień dzisiejszy, trwa rozwój Krakowa, jako silnego centrum życia gospodarczego, naukowego i kulturalnego naszego kraju. W tym czasie uwielokrotnił swoją produkcję krakowski przemysł. W oparciu o współpracę ze Związkiem Radzieckim wyrósł największy zespół przemysłowy naszego kraju — Huta im. Lenina. Obecnie w naszym mieście zapewniamy pracę większej ilości ludzi, aniżeli jeszcze niedawno liczyło ono mieszkańców. Uwielokrotnił się potencjał naukowo-badawczy krakowskich placówek naukowych, a w wyższych uczelniach studiuje więcej młodzieży aniżeli w całej przedwojennej Polsce. Dorobek twórczy instytucji kulturalnych oraz ludzi sztuki Krakowa jest dzisiaj chlubą polskiej kultury i znajduje uznanie w świecie. Świadomi jesteśmy trudności mieszkaniowych Krakowa i będziemy przyspieszać budownictwo mieszkaniowe, ale trzeba zauważyć, że w okresie Polski Ludowej ilość mieszkań uległa więcej niż potrojeniu. Szybko więc po wojnie Kraków budowano.

Uzasadniona jest duma krakowskicch obywateli i działaczy z dotychczasowego dorobku miasta i ziemi krakowskiej, z poczesnego miejsca jakie zajmuje na mapie polskich przemian i w życiu naszego kraju. I trzeba dziś z okazji rocznicy wyzwolenia zwrócić się ze słowami uznania do klasy robotniczej i rolników, do ludzi kultury, nauki i techniki, do działaczy i organizatorów życia gospodarczego za ich dotychczasowy dorobek, za ich wkład w rozwój Krakowa a przez to całego kraju. Z całym należnym im szacunkiem kierujemy słowa uznania do weteranów twórczej pracy i działalności społecznej, pionierów nowego socjalistycznego Krakowa.

W dniu takim jak dzisiejszy godzi się też stwierdzić, że jesteśmy świadomi naszej powinności, naszych obowiązków wobec historii Krakowa i jego dalszej przyszłości. Stara to prawda, że teraźniejszość wyrasta z przeszłości a przyszłość budujemy obecnie. Szanując to co w przeszłości było cenne, pielęgnując jej zabytki stanowiące wartość niepowtarzalną i ogólnopolską, budujemy miasto, które skalą swych zamierzeń i rozwiązań zwrócone jest w przyszłość, ku dalszemu rozwojowi. Od nas wszystkich, mieszkańców Krakowa i jego działaczy zależy w jakim stopniu zostaną wykorzystane na rzecz poprawy życia ludzi i rozwoju miasta, na rzecz zwiększenia jego wkładu w dorobek kraju te możliwości, które stwarza społeczno-gospodarcza polityka naszej partii. Nowe jej potwierdzenie i rozwinięcie znalazło wyraz w wystąpieniu towarzysza E. Gierka na II Krajowej Konferencji Partyjnej. Myślą przewodnią tego wystąpienia jest właśnie wykorzystanie wszelkich dostępnych dzisiaj możliwości zwiększania produkcji dla lepszego zaspokojenia potrzeb ludności i gospodarki narodowej, wykorzystania możliwości inwestowania, by jak najszybciej uzyskiwać założone efekty w postaci nowej produkcji, nowych mieszkań i urządzeń komunalnych. Chodzi o to aby na rzecz szeroko rozumianego rozwoju zaangażować wszystkie siły społeczne, wyzwolić nowe inicjatywy ludzi pracy. Otwiera to szerokie pole do działania przed całym krakowskim społeczeństwem.

SZANOWNI TOWARZYSZE I OBYWATELE!

Pozwólcie, że na ręce konsula generalnego Związku Radzieckiego towarzysza Iwana Korczmy przekażę od wszystkich zebranych na dziesiejszej uroczystości najlepsze życzenia i pozdrowienia dla Kijowa i jego mieszkańców, którzy niedawno święcili uroczyście 60-lecie powstania Radzieckiej Ukrainy. Nasza współpraca ze stolicą Radzieckiej Ukrainy Kijowem jest wyrazem bliskich stosunków łączących Polskę ze Związkiem Radzieckim, łączących nasze narody i państwa. Są to stosunki trwałe, wynikające ze wspólnoty ideowej, ze wspólnych walk z faszyzmem, ze wspólnoty gospodarczej i politycznej w rozwoju naszych krajów, w utrwalaniu idei bezpieczeństwa i pokoju między narodami.

Wystąpienie I. Korczmy

(SKRÓT)

DRODZY TOWARZYSZE I PRZYJACIELE!
SZANOWNI ZEBRANI!

Z okazji 33 rocznicy owego pamiętnego dnia, gdy Armia Radziecka wyzwoliła Kraków z rąk faszystowskich najeźdźców, pozwólcie że przekażę Wam, uczestnikom dzisiejszego uroczystego spotkania, a poprzez Was wszystkim ludziom pracy miasta i województwa, gorące braterskie gratulacje i najlepsze życzenia od ambasadora nadzwyczajnego i pełnomocnego ZSRR w Polsce, od pracowników Konsulatu Generalnego Związku Radzieckiego w Krakowie oraz osobiście ode mnie, a także od wszystkich obywateli radzieckich, pracujących obecnie na Waszej przepięknej ziemi.

Z prawdziwą radością patrzymy dziś na prastary, a jednocześnie wciąż młody Kraków, w którym żyją i pracują wspaniali ludzie, w którym na każdym kroku spotykamy unikatowe dzieła architektury i sztuki, bezcennej wprost wartości. I trudno sobie nawet wyobrazić, że wszystko to mogło być w barbarzyński sposób zniszczone. A taki właśnie los pragnęły zgotować Krakowowi faszystowskie bestie.

Nie udała się jednak realizacja owych przestępczych zamiarów: 18 stycznia 1945 roku wojska I Frontu Ukraińskiego wraz z patriotami polskimi wyzwoliły Kraków i uratowały go od zagłady.

Serdecznie dziękujemy ludziom pracy waszego miasta za pamięć o radzieckich żołnierzach — wyzwolicielach.

DRODZY TOWARZYSZE!

Losy naszych narodów splatały się od dawna. W surowych doświadczeniach lat wojennych hartowało się braterstwo broni i przyjaźń wzajemna. Ale jeszcze mocniej losy naszych krajów i narodów splatają się dziś. Związek Radziecki i Polskę Ludową trwale łączą ideały socjalistyczne, wspólnota celów i dążeń w rewolucyjnym przekształcaniu społeczeństwa dla dobra wszystkich ludzi pracy.

Masy pracujące Kraju Rad do głębi serca wzruszył fakt, iż naród polski obchodził 60-lecie Wielkiej Rewolucji Październikowej jak swe własne święto. Tę właśnie autentyczną przyjaźń i współpracę, opartą na zasadach internacjonalizmu proletariackiego, będziemy zacieśniać coraz bardziej, będziemy jej strzec w imię zwycięstwa naszej wspólnej sprawy.

Dodatkowym przejawem i dowodem braterskiej przyjaźni i współpracy naszych partii i narodów stało się nadanie Orderu Rewolucji Październikowej Pierwszemu Sekretarzowi Komitetu Centralnego Polskiej Zjednoczonej Partii Robotniczej Towarzyszowi Edwardowi Gierkowi, który w naszym kraju znany jest jako wielki przyjaciel Komunistycznej Partii Związku Radzieckiego i Kraju Rad.

Prawdę o wydarzeniach lat 1941—1945, o wielkiej wojnie naszych narodów przeciwko faszystowskim najeźdźcom powinni znać wszyscy.

Ważne jest to zwłaszcza teraz, gdy coraz bardziej zmniejsza się grono świadków i uczestników tamtych wydarzeń, gdy w szeregu krajów zachodnich określone środowiska świadomie fałszują dzieje wojny przeciwko faszyzmowi, gdy brak wśród nowych pokoleń wiedzy o tym, jakim kosztem, z jakich ofiar i wyrzeczeń powstał fundament, na którym teraz powstaje jasny gmach pokoju i postępu. Wszystko to daje odpowiedź dlaczego narody Związku Radzieckiego, Polski i innych krajów socjalistycznych tak wytrwale walczą o osłabienie napięcia międzynarodowego, o pokojowe współistnienie, przeciwko wojnie.

Pozwólcie Drodzy Przyjaciele, że raz jeszcze z okazji rocznicy wyzwolenia Krakowa przekażę Wam gratulacje i złożę życzenia dalszych osiągnięć w realizacji uchwał VII Zjazdu PZPR i II Krajowej Konferencji Partyjnej, życzenia dobrego zdrowia, pomyślności i szczęścia w Nowym Roku.

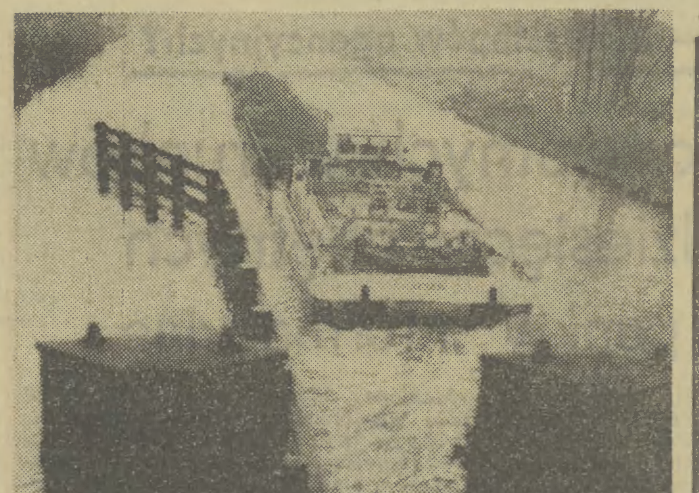

Transport rzeczny. Fot. CAF — Wołoszczuk — telefoto

Przygotowania do budowy polskiej elektrowni jądrowej

WARSZAWA (PAP). Jak dowiaduje się PAP, specjaliści z warszawskiego „Energoprojektu" wraz ze swymi kolegami z instytutu „Tiepłoelektroprojekt" w Leningradzie rozpoczęli prace nad dokumentacją pierwszego etapu budowy elektrowni jądrowej „Żarnowiec" na Wybrzeżu Gdańskim.

Założenia techniczno-ekonomiczne tej inwestycji, zmieniającej oblicze polskiej energetyki, przygotowuje się w naszym kraju. Strona radziecka dostarcza do nich danych wyjściowych, opartych na doświadczeniach z eksploatacji wypróbowanych reaktorów atomowych WWER 440.

Polscy inżynierowie opracowywują m. in. plan generalny elektrowni jądrowej, wyprowadzenie mocy i rozdzielnię, która połączy „Żarnowiec" z ogólnokrajowym systemem energetycznym, niektóre zespoły techniczne oraz obiekty pomocnicze; prowadząc m. in. badania modelowe rozwiązują też zagadnienia hydrotechniczne, hydrauliczne i termiczne.

Przewiduje się, że jeszcze w tym roku specjaliści radzieccy podejmą prace nad projektami technicznymi. Po zatwierdzeniu założeń techniczno-ekonomicznych, być może jeszcze w tym roku do projektów technicznych przejdzie „Energoprojekt". Rozpoczęcie robót na placu budowy zaplanowane jest na przyszły rok.

Oprócz projektantów i budowniczych, rozległe przygotowania do realizacji zamówień dla pierwszej polskiej elektrowni jądrowej podejmuje przemysł ciężki.

Więcej wyrobów na eksport

(INF. WŁ.) Borykające się z wieloma trudnościami Niedomickie Zakłady Celulozy, tym razem zakończyły rok z dobrymi wynikami wyróżniając się w swej branży. Na Konferencji Samorządu Robotniczego stwierdzono, iż są realne możliwości zwiększenia produkcji rynkowej. Przede wszystkim drogą oszczędności materiałów i surowców, bo przecież wiele odpadów poprodukcyjnych odprowadzanych jest nadal do ścieków. Służyć więc temu będzie m. in. uruchomienie instalacji produkującej właśnie z odpadów mikronawozy dla warzywnictwa. Postuluje się również budowę kolejnych kotłów parowych, bez których trudno mówić o większej produkcji ługu posulfitowego, na który coraz większe zapotrzebowanie zgłasza kombinat miedziowy w Legnicy. Po długim oczekiwaniu w tym roku rozpocznie się budowę oczyszczalni ścieków, która ma kapitalne znaczenie dla ochrony środowiska.

NZC zamierza też — i ma ku temu możliwości — zwiększyć eksport wyrobów, a głównie arkuszy ligniny i pieluszek z celulozy szarpanej. W czasie konferencji Zarząd Zakładowy ZSMP poinformował, że powoła cztery Brygady Pracy Socjalistycznej im. II Krajowej Konferencji Partyjnej oraz wykona prace społeczne o wartości ok. 100 tys. zł. (sad)

KAZIMIERZ WYKA — PAMIĘĆ I SPRAWA

Dzisiaj mija 3 rocznica śmierci profesora Uniwersytetu Jagiellońskiego, wielkiego historyka literatury polskiej, uczonego o niezwykle szerokich horyzontach badawczych, krytyka — Kazimierza Wyki.

Od dnia śmierci badacza ukazały się trzy książki, które stanowią signum obecności tego człowieka w kulturze polskiej. W kwietniu ubiegłego roku wyszły w Wydawnictwie Literackim „Pokolenia literackie" — rzecz nieznana, o której uczony czasem wspominał. Rękopis odnalazł prof. Henryk Markiewicz w papierach po zmarłym. „Pokolenia" na pewno wzbogaciły polską literaturę krytyczną i historyczną o dzieło orygialnie ujmujące solidarność pokoleniową, twórcze dyskusje o pisarstwie.

Teraz dostajemy do ręki nowe wydanie „Rzeczy wyobraźni" (PIW). Dopełniona o cały rozdział czwarty, z rozprawami poświęconymi poezjom Leśmiana, Broniewskiego, Baczyńskiego, Przybosia, Wyspiańskiego, Harasymowicza, Białoszewskiego. Wreszcie ukazała się rozprawa poświęcona poezji Różewicza.

To jeszcze nie wszystko — przed bodaj rokiem „Kultura", zaś przed tygodniem „Życie Literackie" zamieściły prozę Kazimierza Wyki, wiążącą się głównie z bliższą ojczyzną pisarza — Krzeszowicami, okolicą bogatą w ludzi niezwyczajnych.

Taki był Kazimierz Wyka i za życia: przekornie obecny w książkach i na łamach czasopism, gdzie walczył z ciasnotą poglądów, podziwiał zawsze umiejętności twórcze, łączące walory intelektualne z wyobraźnią artystyczną.

Wyka ciągle jest — i na pewno przez długie lata będzie — fascynującym zjawiskiem w kulturze polskiej, która Mu tak wiele zawdzięcza. Uformował Go intelektualnie Uniwersytet Jagielloński, któremu wiernie służył do końca swych pracowitych dni. (J)

Szpalta Czytelników

Pomoc dla młodych małżeństw

Listów w sprawie pomocy finansowej zakładów pracy dla młodych małżeństw otrzymujemy sporo. Niestety, przepisy te nie są szerzej znane i nieraz, gdy przychodzi interweniować na rzecz piszącego do Redakcji Czytelnika, dostrzegamy, że dyrekcje przedsiębiorstw nie orientują się w możliwościach określonych uchwałami Rady Ministrów.

Zasadniczy przepis w tej sprawie zawiera Uchwała nr 52 Rady Ministrów w sprawie udzielania pomocy materialnej dla młodych małżeństw ze środków zakładowego funduszu socjalnego. Uchwała ta wprowadzała możliwość spłacania przez zakład pracy 40 proc. kredytu zaciągniętego przez młodych w PKO. O pomoc tę mogli się ubiegać małżonkowie, których dochód na jednego członka rodziny nie przekracza 1800 zł. Kwota ta — co jest bardzo istotne została Uchwałą Rady Ministrów z 8 lipca 1977 r. (Monitor nr 17 z 1977 r.) podniesiona do 2500 zł na 1 członka rodziny. Wysokość dochodów ustala się na podstawie przeciętnego miesięcznego dochodu na osobę w rodzinie w roku ubiegłym. W razie osiągnięcia przez małżeństwo dochodów przekraczających kwotę 3.000 zł miesięcznie na osobę pomoc udzielana z zakładowego funduszu socjalnego powinna być zawieszona.

Oto inne interesujące szczegóły. Pomoc może być przyznana pracownikowi zatrudnionemu w uspołecznionym zakładzie nie mniej niż 3 lata i wyróżniającemu się w pracy zawodowej i społecznej. Za młode małżeństwo uważa się takie, w którym przynajmniej jeden małżonek nie ukończył 30 lat życia.

REAKCJA NA KRYTYKĘ

PROPOZYCJA

Wiceprezes GS w Mszanie Dolnej Sebastian Niedojad w ślad za krytyczną notatką informuje nas, że kierowniczka sklepu spożywczego nr 2 w Mszanie Dolnej nie zmuszała klientów do wiązanego zakupu kawy wraz z krakersami. Ona tylko proponowała...

Zapewne była to tzw. propozycja nie do odrzucenia — nie kupisz krakersów, nie otrzymasz kawy.

DOPIERO OD —5 ST. C

Dyrekcja MPK, po wielu publikacjach i listach czytelników informuje, że załączenie grzejników w wozach tramwajowych następuje z chwilą spadku temperatury do —5 st. C. Gdy temperatura jest wyższa można ewentualnie wykorzystać grzejniki działające jako opornice w czasie hamowania.

ROZLICZENIA WEDŁUG KOSZTÓW

W odpowiedzi na publikację „Bezsensowna decyzja" nowosądecki kurator oświaty i wychowania Bronisław Pasznicki informuje, że w przypadkach wyjątkowych, gdy brak dogodnych połączeń kolejowych między miejscem zamieszkania a uczelnią, miast kosztów podróży koleją mogą być nauczycielowi zwracane również koszty przejazdu środkami PKS. Podstawa prawna — pismo z 18. I. 1977 Ministerstwa Oświaty i Wychowania (nr EO-F1-311-5/1/77).

RAPTULARZ CZYTELNIKÓW

◆ Od kilku miesięcy choruje doręczyciel roznoszący pocztę na terenie byłych Bogucic. Dlatego poczta trafia do adresatów raz w tygodniu. ◆ Janina Bilewska z Krakowa ma duże zastrzeżenia do jakości krokietów sprzedawanych w sklepach garmażeryjnych. ◆ Ulica Rzemieślnicza w Myślenicach, stanowiąca główne dojście do dworca PKS tonie w błocie. Bardzo złą nawierzchnię posiadają też ulice Hanki Sawickiej, Mickiewicza, Słoneczna i Jagiellońska. ◆ Co dwa, trzy miesiące wywozi się śmieci z obejścia ul. Heltmana 22. Zastępca dyrektora MPO inż. Tadeusz Łazarek przyrzekał co prawda poprawę, **ale deklaracja ta pozostała tylko na papierze. ◆ Dach bloku przy ul. Wlotowej 4 jest nieszczelny. Woda przedostaje się do kuchni mieszkania nr 14.**

PISZĄ DO NAS

PROŚBA Z WOJKOWEJ

Mieszkam we wsi Wojkowa, leżącej między Muszyną i Krynicą. Od maja 1977 r. głośniki radiowęzła w naszej wsi milczą, gdyż przejeżdżająca koparka zerwała przewody. Mimo wielokrotnych zgłoszeń tego faktu w Urzędzie Pocztowym w Muszynie nikt nie jest w stanie usunąć awarii.

ABONENT nr 285365
Muszyna

USTERKI OD DWÓCH LAT

W czerwcu 1975 r. otrzymałem mieszkanie przy ul. Teligi 14/28 w Krakowie. Niestety w lokalu była masa usterek m. in. wadliwy piec łazienkowy, niesprawne zamki w drzwiach i oknach, źle osadzone drzwi balkonowe, odlepiające się listwy PCW. Gościłem już trzy komisje, każda po 5 osób, które uznawały zasadność moich zarzutów i obiecywały przysłać fachowców do usunięcia usterek. Niestety do dziś nie przyszedł żaden fachowiec.

STANISŁAW OLESIŃSKI
Kraków

ZAPOMNIANE OSIEDLE

Mam nieszczęście mieszkać na osiedlu, obok Fabryki Kabli. Nieszczęście dlatego, że ten zakątek Krakowa jest zupełnie zapomniany. Na osiedlu od początku zimy nie świecą się światła. Brak dogodnej drogi dojazdowej. Bardzo doskwierają też otwarte przewody ciągu gazowniczego. Prosimy Urząd Dzielnicowy Podgórze o zainteresowanie się naszymi bolączkami.

PRAWNIK RADZI

NORMA MIESZKANIOWA

Jaka jest minimalna normo mieszkaniowa?

HELENA C. Kraków

Według przepisów prawa lokalowego norma powierzchni mieszkalnej przysługującej jednej osobie, wynosi od 7 do 10 m kw. Powierzchnia mieszkalna lokalu przydzielonego osobie samotnej nie może być mniejsza niż 10 m kw.

POKÓJ PRZECHODNI

Czy według przepisów prawa pokój przechodni może być przydzielony nowemu lokatorowi?

STANISŁAW B. Kraków

Pokój przechodni według artykułu 31 pkt 2 Prawa Lokalowego nie może być przedmiotem odrębnego przydziału. Jeżeli w lokalu zajmowanym przez więcej niż jednego najemcę opróżni się część lokalu, prawo do niego przysługuje lokatorowi, który zajmuje powierzchnię mniejszą od przysługujących mu norm.

ZASIŁEK CHOROBOWY

Pracuję w jednym z krakowskich zakładów. Pozostaję piąty miesiąc na zwolnieniu chorobowym. Zakład wypłacił mi pobory za trzy miesiące, a za pozostały okres choroby odsyła mnie do ZUS-u. Zaznaczam, że jestem zatrudniony od 10 lat.

ZBIGNIEW D. Kraków

Zakład postępuje niesłusznie. Ma on wypłacać zasiłek za 6 miesięcy, a ewentualne obliczenia z Zakładem Ubezpieczeń Społecznych odbywają się na linii zakład — ZUS.

ALIMENTACJA RODZICÓW

Mam trójkę dzieci, ale niestety nie mogę doprosić się od nich żadnej pomocy. Znajduję się w skrajnie ciężkich warunkach. Czy mogę żądać sądownie jakichś alimentów.

BARBARA B.
Mszana Dolna

Oczywiście może pani żądać zasądzenia od dzieci alimentów. Są to dość trudne formalności, radzimy więc zwrócić się do opiekuna społecznego, który za panią przeprowadzi wszystkie sprawy formalne.

Redaguje: ZBIGNIEW SATAŁA

Wokół modelu

Wygląd zewnętrzny Domu Kultury Zakładów Azotowych znany jest wszystkim doskonale — oryginalna architektura tworzy zeń wdzięczny obiekt fotografowania. Warto jednak zajrzeć czasem do wnętrza jako, że dzieje się tam wiele rzeczy ciekawych i interesujących. Jest to niewątpliwy sukces kierownika Jerzego Szawicy i jego zespołu, że w czasach, kiedy placówki kulturalne przeżywają regres spowodowany całą gamą przyczyn, a który generalnie przejawia się małą atrakcyjnością i sztampowością propozycji, DK Azotów ma swoją liczną grupę bywalców i sympatyków. Sam ten fakt jest już najlepszą oceną. Nie stało się tak od razu. To co robi się w Domu Kultury można nazwać sumą pomysłów personelu placówki oraz propozycji zgłaszanych przez owych właśnie sympatyków, których ambicją jest nie tylko w życiu kulturalnym uczestniczyć, ale również je współtworzyć. Ci właśnie ludzie „wyłuskani" zostali niejako w czasie trwania kolejnych edycji olimpiad kulturalnych. Ta forma dość powszechna w działalności zakładowych placówek kulturalnych często jest bardzo opacznie pojmowana, w wydaniu tarnowskim jednakże potrafi do siebie przekonać.

Trwająca od kilku lat penetracja wszystkich środowisk, zarówno na terenie Zakładów jak i otaczających je osiedlach i szkołach, odniosła skutek. To, że komplet widzów przychodzi na występy „Mazowsza" czy programy rewiowo-estradowe można uznać za rzecz normalną. Ale odmienną miarką już trzeba mierzyć pełne sale na koncertach filharmonicznych czy na przedstawieniach Teatru „Eref". Długa i ożywiona dyskusja prowadzona zwykle z aktorem po spektaklach tego krakowskiego teatru dowodzi dużego zainteresowania problemami współczesności. Program proponowany przez DK obfituje w całe mnóstwo imprez cyklicznych, o których trwałości przesądziło zapotrzebowanie odbiorcy. Jest wśród nich „koktajl płytowy" ale jest też „Biesiada literacka", obok „Niedziel z tatusiem" są premiery teatralne. Ma Dom Kultury swoich wypróbowanych sojuszników, wzorowo wręcz układa się współpraca z Filharmonią Krakowską od czasu, gdy na jej czele stanął Jerzy Katlewicz, a także z Teatrem im. Solskiego.

Dom Kultury choć niemały, z biegiem czasu stawał się coraz ciaśniejszy. Toteż naturalną rzeczy koleją było utworzenie szeregu placówek filialnych, przede wszystkim w szkołach i na nowych osiedlach. Te placówki przyjmują na siebie obowiązek prowadzenia najbardziej masowej działalności, natomiast Dom Kultury pozostał niejako mózgiem tego systemu oraz miejscem sztandarowym imprez.

Tym sposobem wykiełkował zalążek systemu, który w przyszłości ma objąć cały Tarnów a nawet sięgnąć poza niego. I tu dygresja Wystarczy co nieco orientować się w przedmiocie, by stwierdzić, że jest to system bardzo podobny do zasad funkcjonowania robotniczych centrów kultury. Zgoda, ale w tym przypadku jest coś „tarnowskiego". Otóż mniej więcej w czasie reformy administracji niektórzy działacze kultury chcieli w przyspieszonym trybie utworzyć właśnie takie centrum w Tarnowie. Znając jednak ówczesne warunki można było przewidzieć, że innowacja w praktyce sprowadzi się do wywieszenia szyldu. Wyperswadowano im to i nie odstępując od zamysłu wybrano inną drogę do celu. W końcu „jak się zwał, tak się zwał" A nowa droga najkrócej mówiąc, wywieszenie szyldu traktuje jako etap ostatni.

Ten model oddziaływania kulturalnego zaakceptowany został przez władze partyjne województwa. Obecnie końca dobiega etap wstępny, w którym to teren najbliższy „Azotom" był swoistym poletkiem doświadczalnym. Etap drugi polegać będzie na określeniu niejako specjalizacji istniejących w mieście placówek kulturalnych oraz, co jest istotne centralizacji nakładów finansowych, dotacji, sprzętu itd. Oczywiście system programowania byłby również zogniskowany. W tej chwili jest to rzecz wzbudzająca sporo kontrowersji. Istniejące bowiem placówki są z reguły placówkami zakładowymi i przy nowym systemie nacisk macierzystych jednostek byłby dużo mniejszy i ma to znaczenie prestiżowe. Dotacje bowiem przeznaczone na działalność kulturalną spływałyby do jednej kieszeni, natomiast możliwości dysponowania nimi leżałyby gdzie indziej. Nie wszystko jeszcze powiedziane było w kwestii jak wyglądać będzie zarządzanie i programowanie działalności centrum. Prawdopodobnie będzie to ciało kolegialne, ale dalsze szczegóły są jeszcze zbyt mgliste. Poza tym, że rolę ośrodka koordynująco-instruktażowego pełniłby Dom Kultury Zakładów Azotowych.

Jak każdy nie do końca wypróbowany model tak i ten budzi sporo dyskusji i wątpliwości, choć wydaje się, że w obecnych warunkach ma on szansę sprawdzenia się.

TOMASZ ORDYK

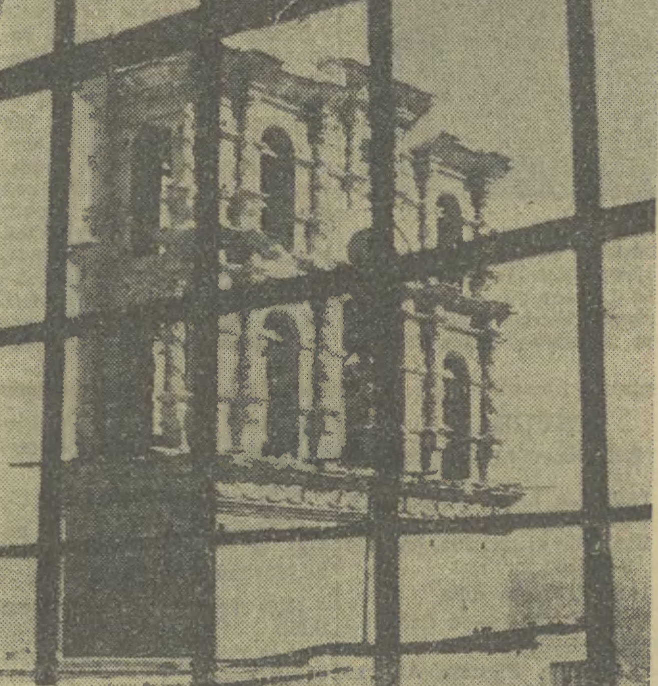

Fragment architektury Potosi, miasta słynącego z licznych zabytków hiszpańskiego budownictwa kolonialnego.
CAF — Ryn

nasze miasto

Lista osób udekorowanych orderami i odznaczeniami państwowymi

w 33 rocznicę Wyzwolenia Krakowa

Krzyże Kawalerskie Orderu Odrodzenia Polski otrzymali:

Józef BARANIEC — dyr. szkoły w Gruszowie, **Bogdan BRZEZIŃSKI** — literat, **Ludwik DREWNIAK** — rolnik w Kobylanach, **Zofia GŁOWIAKOWA** — tłumacz literatury, **Bronisław HEYDUK** — literat, **Genowefa IWANIUK** — nauczycielka w Koniuszy, **Genowefa KIEWREL** — radna DRN Kraków-Śródmieście, **Maria LEŚNIEWSKA** — tłumacz literatury, **Władysław ŁABUŚ** — przew. Kom. Osiedlowego w Łagiewnikach, **Gabriela MYCIELSKA** — tłumacz literatury, **Stanisław PAGACZEWSKI** — literat, **Zbigniew RAWŁO** — radny RN miasta i gminy Myślenice, **Stefania SZKLARSKA** — brygadzistka Skawińskich Zakładów Koncentratów Spożywczych.

Złote Krzyże Zasługi:

Stefania BARANOWSKA — położna w Miejskiej Przychodni Rejonowej w Słomnikach, **Tadeusz CHRZANOWSKI** — literat, **Wojciech KAWIŃSKI** — literat, **Jerzy KRASICKI** — literat, **Stanisław KROCZEK** — radny RN miasta i gminy Proszowice, **Henryk NIŻNIK** — przew. Wiejskiego Komitetu FJN, magazynier w GS Mogilany, **Franciszek PIENIĄŻEK** — rolnik w Racławicach, **Anna POLONY** — aktorka Teatru Starego, **Natalia ROLLECZEK** — literat, **Stanisław STANUCH** — literat.

Srebrne Krzyże Zasługi:

Włodzimierz BUTELSKI — lekarz ZOZ Nr 4 w Krakowie-Podgórzu, **Antoni CHUDECKI** — mechanik w Rejonie Budowy Dróg i Mostów w Bochni, **Helena KOZŁOWSKA** — rolniczka w Luborzycy, **Stanisław RYDZ** — gł. księgowy w Krak. Zakł. Farmaceutycznych „Polfa" w Krakowie, **Adela SITKO** — działaczka FJN w Zielonkach.

Złotą Odznaką „Za Pracę Społeczną dla m. Krakowa" wyróżniono:

Gen. bryg. Zdzisława KWIATKOWSKIEGO — szefa WSzW w Krakowie, **Józefa JASIŃSKIEGO** — aktywistę ZBoWiD, **płk. Tadeusza LACHOWICZA** — oficera WP, **Marię SKWARCZOWSKĄ** — aktywistkę ZBoWiD, **Wiesława ROMANKA** — mistrza w Krak. Zakł. Betoniarskich i Żelbet. w Krakowie — Nowej Hucie, **Stanisława WALCZYKA** — prac. Zjedn. Przeds. Wyr. Metalowych w Krakowie.

Złotą Odznakę „Za Zasługi dla Ziemi Krakowskiej", otrzymali:

Michalina IZDEBSKA — prac. Urz. Gminnego w Jerzmanowicach, **Jerzy PAWŁOWSKI** — dyr. Zootechn. Zakł. Doświadcz. w Balicach, **Ryszard STAUT** — nadleśniczy w nadleśnictwie Zabierzów, **Stanisław WARMIŃSKI** — sekretarz KG PZPR w Zabierzowie, **Adam ŚLIWA** — oficer WP, **Karol SŁOWIK** — oficer WP.

W I półroczu br. — 328 sklepów agencyjnych?

▲ Mimo korzystnych warunków — kilkudziesięciu chętnych

▲ Działają punkty informacyjne...

Ubiegłoroczna uchwała rządu o nowym systemie sprzedaży agencyjnej w handlu detalicznym weszła w fazę realizacji. Ukazały się bowiem zarządzenia wykonawcze Ministerstwa Handlu Wewnętrznego i Usług dotyczące ostatnich wątpliwych kwestii — warunków umów pomiędzy agentami a przedsiębiorstwami, w gestii których leżało do tej pory prowadzenie owych placówek, oraz o samych zasadach prowadzenia takich sklepów. Jak w warunkach Krakowa wyglądać będzie ich realizacja, ile osób zgłosiło ochotę prowadzenia sklepów agencyjnych?

Obliczono, że na terenie województwa miejskiego krakowskiego działają aktualnie 1892 sklepy zatrudniające od 1 do 3 osób — teoretycznie mogłyby być one przekazane w pacht agentom. W praktyce jednak do ewentualnego przekazania wytypowano 287 placówek podległych WSS „Społem" (spośród 942 istniejących ogółem), do tego 41 sklepów Wojewódzkiego Przedsiębiorstwa Handlu Wewnętrznego (na ponad 520 istniejących), oraz 233 sklepy podległe WZSR (aktualnie ta ostatnia jednostka prowadzi nieco ponad 1200 sklepów). W przypadku dwóch pierwszych firm handlowych agencyjny system sprzedaży wprowadzony zostanie w I połowie br. W przypadku WZSR — dopiero w drugim półroczu, co zresztą jest zgodne z odpowiednimi zarządzeniami.

Przybędzie nam więc kilkaset sklepów prowadzonych przez agentów i ich rodziny? Sprawa nie jest taka prosta. Okazuje się np., że mimo wyjątkowo korzystnych warunków gwarantujących ochronę, pomoc itd. dla agentów, pozostawieniu miejsca na ich własną inwencję, do WSS „Społem" zgłosiło się niewiele ponad 20 osób chętnych do objęcia placówek. Kilkanaście ma ich także WPHW. To praktycznie wszystko. Dlaczego tak się dzieje?

Mówi dyrektor Wydziału Handlu i Usług Urzędu m. Krakowa **Czesław Sławarz**. *Być może kandydaci na agentów nie są jeszcze zbyt dobrze zorientowani w wymaganiach i... korzyściach jakie daje nowy system sprzedaży. Uruchomione zostały punkty informacyjne w „Jubilacie" (w Dziale Techniki Handlu i Dziale Kadr) oraz we wszystkich oddziałach WSS. Dla nas istotną sprawą jest umiejętne rozplanowanie sieci placówek agencyjnych — nie wyłączamy Śródmieścia — oraz odpowiedni dobór kandydatów. Powinni oni dawać gwarancję dobrego wywiązywania się ze swych obowiązków. Uważam, iż z chwilą gdy rozpoczną działalność pierwsze placówki prowadzone przez agentów chętnych będzie znacznie więcej... System jest korzystny i dopracowany nawet w takich szczegółach jak.. szyldy.*

Pozostaje więc nam tylko czekać na pierwsze agencyjne sklepy.

(mik)

Krytykowani wyjaśniają

Odpowiadając na notatkę zamieszczoną w „Gazecie", a dotyczącą remontu budynku w Rynku 7 w Krzeszowicach, naczelnik miasta i gminy przysłał nam wyjaśnienie, z którego wynika, że umowa na remont tego budynku została zawarta w dniu 31 grudnia 1975 roku z Rejonowym Przedsiębiorstwem Gospodarki Komunalnej w Krzeszowicach. Zgodnie z umową remont miał być wykonany w 1976 roku. Do chwili obecnej Przedsiębiorstwo nie wywiązało się z umowy... Naczelnik informuje nas także, iż w tej sprawie interweniował w Zjednoczeniu Gospodarki Komunalnej i Mieszkaniowej w Krakowie w dniu 18 listopada 1976 roku. Nietrudno się domyślić, ze głos naczelnika pozostał bez jakiegokolwiek echa. Może więc jakaś wyższa instancja zainteresuje się sprawą?

Jak już informowaliśmy od kilku dni po ulicach Krakowa kursują pierwsze „berliety PR 110". Jak na razie tylko nieliczni krakowianie mieli okazję podróżowania tym pojazdem, miejmy nadzieję, że wkrótce wozy tego typu, rzeczywiście przestronne i wygodne, staną się powszechniejsze w komunikacji miejskiej w Krakowie. **Fot. Wacław Klag**

Raptularz Krakowski

WCZORAJ ● skarżą się Czytelnicy, głównie dbające o linię Panie, że znów w krakowskich sklepach nie ma chleba chrupkiego. Dlaczego? — nikt nie wie ● ok. godz. 14 na przystanku tramwajowym przy placu Bohaterów Getta na tramwaj linii 3 lub 13 tłumy ludzi czekały ponad pół godziny. Czy w końcu któryś z tych wozów nadjechał i kiedy — nie wiemy, bowiem skorzystaliśmy z usług taksówki... ● kiedy skończony zostanie remont i uprzątnięty bałagan przed budynkiem przy ul. Szewskiej? O terminie rozpoczęcia prac zdążyliśmy już zapomnieć, a końca jak nie widać, tak nie widać. Robotników też... ● ażeby mieć wrażenie górskiej przechadzki, niekoniecznie trzeba jechać w góry, wystarczy przespacerować się niedawno odnawianym chodnikiem w os. Tysiąclecia.

Pieniądze leżą na... wysypisku

Stare opakowania mogą się przydać!

Ogólnie wiadomo, że z surowcami takimi jak tworzywa sztuczne, plastyki są stałe kłopoty. Zapotrzebowanie np. Krajowego Związku Tworzyw Sztucznych i Gumy zaspokajane jest nierzadko jedynie w 30 proc. A tymczasem co dzień na śmietniska wywożone są tysiące pudełek po kremach, butelek po szamponach, woreczków foliowych, flaszek po olejach, benzynie... Wszystkie te, nieprzydatne już odpady postanowiono wtórnie wykorzystać, poddając je w specjalnie dla tego celu przygotowanych przetwórniach, przeróbce. Obok istniejących już wytwórni przerobu starych opakowań na nowe: w Mogielnicy i Końskich, w planie na br. pozostaje budowa następnych: w Kłaju, Międzyrzeczu, Końskich. W Mogielnicy natomiast już w kwietniu ub. roku oddano do użytku przetwórnię, dysponującą 3 liniami produkcyjnymi, każda o wydajności 1500 ton rocznie, której głównym zadaniem jest przerób CPN-owskich opakowań. Tymczasem jednak uruchomiona jest tylko jedna linia produkcyjna, bowiem... nie ma czego przerabiać! Brzmi to jak paradoks, szczególnie wtedy, gdy każdego dnia ma się okazję oglądać tysiące nieprzydatnych, walających się nawet na poboczach drogi opakowań po olejach i benzynie. Skupem i dostawą zająć się miała Centrala Obrotu Maszynami i Surowcami „Bomis" co zawarowane zostało w Uchwale Rady Ministrów z 1974 r. Miała także zorganizować punkty skupu dla indywidualnych klientów. Niestety, do dziś sprawa nie została rozwiązana. Dlaczego? Czyżby okazało się , że jest nieopłacalna? Przecież „gołym okiem" widać, że jest wręcz odwrotnie, że zyski byłyby ogromne. Kto więc i kiedy zajmie się tym poważnie? Jak długo mamy wyrzucać na śmietnik... złotówki? (En)

„Mostostal" — większe zadania

W imieniu dwu i pół tysięcznej rzeszy pracowników „Mostostalu" Konferencja Samorządu Robotniczego przyjęła już i zatwierdziła tegoroczne zadania: wartość robót w produkcji podstawowej wyniesie 1.650 mld zł.

W minionym roku olbrzymim osiągnięciem krakowskich mostostalowców był współudział przy budowie drugiego wielkiego pieca w Hucie Katowice, kiedy to padł światowy rekord w budowie tego typu obiektów. W tym roku ciężar zadań przesuwa się w kierunku Ostrowca Świętokrzyskiego, na dalszą rozbudowę Huty im. Nowotki oraz w kierunku HiL. Firma pracować będzie również na wielu obiektach Krakowa — przy budowie układów komunikacyjnych, Domu Technika, PK, Domu Kultury w Nowej Hucie, rozbudowywać „Armaturę" itp.

Centrum Kultury Młodzieży i Studentów

Wrastanie w środowisko

Centrum Kultury Młodzieży i Studentów w Nowej Hucie z dnia na dzień nabiera głębszego oddechu. Do placówki ściągają też coraz większe rzesze amatorów godziwej rozrywki — studenci, młodzież szkół licealnych i pomaturalnych, młodzi pracownicy nowohuckich zakładów pracy. Bo program — przynajmniej na razie — wart jest obejrzenia.

Dlaczego piszę na razie? Bo to, co obecnie się proponuje w Centrum, to dopiero przymiarki do urzeczywistnienia większych zamierzeń. Na dziś już jednak wiadomo, iż „kawiarnia artystyczna" czyli program prowadzony na zasadzie piwnicy (z dużą dozą improwizacji) podoba się. Wiadomo też że wystawy indywidualne twórców ściągają miłośników sztuki plastycznej. No a studenckie teatry? Te dopiero będą miały okazję w pełni zaprezentować się w styczniu. W Centrum wystąpi „Nadi", i „Protekst". Kazimierz Pastuszczak, z-ca kierownika d/s programu informuje, że z Centrum zamierza się związać grupa teatralna studentów PWST — na stałe!

Trudno po kilku tygodniach działalności kusić się o ocenę działalności placówki. Trudno wyrokować dziś, czy spełni ona pokładane w niej nadzieje. Natomiast warto podkreślić fakt, że Centrum dało już o sobie znać w najmłodszej dzielnicy Krakowa, że nie stanowi ono fikcyjnej integracji środowisk. Pewnie, że o tym czy ruszy „pełną parą" decydować będzie wiele jeszcze czynników — choćby odpowiednie wyposażenie placówki w sprzęt nagłaśniający, aparaturę. Ale miejmy nadzieję, że te problemy pomyślnie zostaną rozwiązane w nowym roku.

(tb)

Mówi kandydat na radnego Zdzisław Jakobi

Porządkowanie handlu w Śródmieściu sprawą najważniejszą

Zdzisław Jakobi — wiceprezes Wojewódzkiej Usługowej Spółdzielni Pracy „Gromada" w br. obchodzi 20-lecie swej drugiej, poza zawodową, pracy radnego w dawnym Starym Mieście, dziś Śródmieściu. Jest przewodniczącym komisji zaopatrzenia, usług i rolnictwa. Wieloletnie doświadczenia prezesa Jakobiego z działalności w komisji rady ułatwiają mu wybór spraw istotnie ważnych dla dzielnicy.

Komisja, której przewodniczę — mówi — *zawsze popierała i popiera słuszną politykę władz Śródmieścia, mającą na celu porządkowanie na terenie dzielnicy sieci handlowej, gastronomicznej, usługowej. Uregulowaliśmy już godziny otwarcia placówek handlowych i usługowych z korzyścią dla klientów. Ustalone zostały harmonogramy remontów sklepów tak, by nie zamykać placówek handlowych tej samej branży np. na jednej ulicy. Dążymy też, szczególnie w centrum miasta, do otwierania punktów sprzedaży dla tzw. małej gastronomii. Punkty takie uruchamia się nawet tymczasowo w domach przeznaczonych do remontu. Ważną decyzją, jeśli idzie o usługi, jest porozumienie, na mocy którego przyszli lokatorzy nowych domów, jeszcze przed wprowadzeniem się do nich, mogą decydować o wyposażeniu mieszkań.*

Rzecz jasna, że jeśli w przyszłej kadencji również będę sprawował funkcję radnego, mieć będę na uwadze, poza pełną realizacją wymienionych już zadań, także i inne bardzo istotne sprawy. Najważniejszą z nich jest dążność do nasycenia placówkami handlowymi i usługowymi nowych osiedli mieszkaniowych. Potrzebne są także w osiedlach mini place targowe. Należy łączyć małe lokale w większe, wielofunkcyjne punkty handlowe i usługowe. Trzeba przyspieszyć remont hali targowej, no i przede wszystkim — w pełni zrealizować plan społeczno-gospodarczy rozwoju dzielnicy. (bd)

Komunikat MO

W dniu 17 grudnia 1977 r. o godz. 22.50, w Krakowie na ul. Zakopiańskiej, jadący w kierunku Matecznego samochód „żuk" nr rej. KR-6226 potrącił pieszego.

Świadkowie wypadku proszeni są o skontaktowanie się z Wydziałem Ruchu Drogowego KWMO w Krakowie, ul. Siemiradzkiego 24, pokój nr 330, tel. 239-22 wewn. 814 lub 506.

Wypadki, kraksy

● Ogólnych potłuczeń ciała doznała w wyniku potrącenia przez samochód m-ki „nysa" 21-letnia Regina Dziad (zam. w Wiktorowicach). ● Tramwaj linii 9 potrącił na ul. Wielickiej Józefa Wybtańca (zam. w Janowicach). W wyniku wypadku doznał on ogólnych potłuczeń. ● Służba Ruchu MO interweniowała w 10 kolizjach drogowych.

(h)

TV PROGRAM TELEWIZJI

PROGRAM I

9.00 Dla szk.: Jęz. pol dla kl. 1 lic.

11.45 Ale heca — film fab. pr. radz. **(kol.)**

12.55 Dla szkół: Jęz. pol. dla kl. 2—4 lic.

14.55 Program dnia

15.00 Melodie — o balecie... **(kol.)**

15.30 Kino Filmów Animowanych **(kol.)**

16.00 Dziennik **(kol.)**

16.10 **OBIEKTYW**

16.30 Ekran z bratkiem — pr. przed „Dniem Babci" oraz Podróże Jimmy'ego McPettersa — film pr. USA

18.00 Poligon **(kol.)**

18.20 Próba mistrzów — pr. muz. w wyk. T. Żylis-Gary i J. Marchwińskiego **(kol.)**

18.50 Radzimy rolnikom **(kol.)**

19.00 Dobranoc dla najmłodszych **(kol.)**

19.10 Siódemka — program dla młodzieży

19.30 Wieczór z dziennikiem **(kol.)**

20.30 Człowiek z Marsylii — odc. 3 (ost.) film fab. pr. wł. **(kol.)**

21.55 Pegaz — Magazyn kulturalny

22.40 Dziennik **(kol.)**

22.55 W min. po premierze — program o rodzinie **(kol.)**

PROGRAM II

16.05 Program dnia

16.10 Paragrafy i my

16.40 Mam pomysł **(kol.)**

17.10 Sztuka na co dzień — mag. publ. kult. **(kol.)**

17.40 Studio Sport — Wokół stadionów **(kol.)**

18.10 Popoł. podróży i przygody — Ku brzegom dalekiej Oceanii — film dok. — pr. radz. **(kol.)**

19.00 Dobranoc dla najmł. **(kol.)**

19.10 Program lokalny

19.30 Wieczór z dziennikiem **(kol.)**

20.30 NURT — Środowisko społ.-przyrodn. **(kol.)**

21.00 NURT — Czynniki określ. przekonania i postawy światopogl. młodz.

21.30 NURT — Rola państwa w bud. rozwin. społecz. socjalist.

22.00 24 godziny **(kol.)**

22.10 Chłopi — odc. pt. „Zrękowiny" — film fab. pr. TP **(kol.)**

23.00 Sytuacje — Cena słowa — progr. oświat.

CO, GDZIE, KIEDY?

CZWARTEK

19

STYCZNIA

Henryka

jutro

Fabiana

TEATRY

SŁOWACKIEGO (pl. Ducha 1): J. Słowacki: Mazepa — 19.15, **MINIATURA** (pl. Ducha 2): B. Drozdowski: Hamlet 70 — 19.15, **STARY** (Jagiellońska 1): F. Dostojewski: Zbrodnia i kara — 19.15, **KAMERALNY** (Boh. Stalingradu 21): S. Mrożek: Emigranci — 19.15, **BAGATELA** (Karmelicka 6): A. Fredro: Zemsta — 19.30, **LUDOWY** (os. Teatralne 34): B. Prus: Placówka — 19.15, **MUZYCZNY** (Lubicz 48): G. Feydeau: Pchła w uchu — 19.15 (dozw. od lat 18), **GROTESKA** (Skarbowa 2): W. Jarema i J. Wolski: Hej na smoka — 17.

KRAM POD PTASZKAMI w Sukiennicach Pastorałka Góralska z Koźmic Małych — 16.

Pozostałe teatry nieczynne.

KINA

DOM ŻOŁNIERZA (Lubicz 48): Jak car Piotr Ibrahima swatał (radz. b.o.) **/∞∞ — 16. **KIJÓW** (al. Krasińskiego 34): Żołnierze wolności cz. I i II (radz.-pol. 12 lat) ***/∞∞ — 16.45, Zabity na śmierć (USA 15 lat) **/∞∞ — 20.15, **KULTURA** (Rynek Gł. 15): Człowiek w dziczy (USA 15 lat) ***/∞∞ — 10, 12, 14, 16, 18, 20, **MŁODA GWARDIA** (Lubicz 15): W mroku nocy (USA 18 lat) ***/∞ — 14.45, 17, 19.15, **MIKRO** (Dzierżyńskiego 5): Brawurowe porwanie (USA 18 lat) **/∞∞ — 15.45, 18, 20.15, **MASKOTKA** (Dzierżyńskiego 55): Flic story (USA 18 lat) ***/∞∞ — 13, 17.30, 19.30, Trędowata (pol. 12 lat) */∞∞ — 15.30, **PASAŻ BIELAKA**: Przygody Bolka i Lolka (pol. b.o.) 10, 11, 15, 16, 17, (seans zamknięty) Z podniesionym czołem (USA 15 lat) */∞∞ — 12, 18, 20, **PODWAWELSKIE** (Komandosów 21): (niecz.), **SFINKS** (os. Górali 5): Policja dziękuje (wł. 18 lat) ***/∞∞ — 16, 18, 20, **SZTUKA** (Jana 4): Zaułek dziewic (meksyk. 15 lat) */∞ — 10.15, 12.30, 15.45, 18, 20.15, **ROTUNDA** (Oleandry 1): (niecz.), **ŚWIT DUŻA SALA** (os. Teatralne 10): Godzilla contra Gigan (jap. 15 lat) — 16, 18, 20, **ŚWIT MAŁA SALA** (os. Teatralne 10): Historia samotnej dziewczyny (hiszp. 15 lat) */∞ — 15, 17, 19, **ŚWIATOWID DUŻA SALA** (os. Na Skarpie 7): Każdy umiera w samotności (RFN 15 lat) ***/∞ — 15.45, 18, 20.15, **ŚWIATOWID MAŁA SALA** (os. Na Skarpie 7): Terror Mechagodzilli (jap. b.o.) */∞∞ — 15, 17, 19, **TĘCZA** (Praska 27): (niecz.), **UCIECHA** (Boh. Stalingradu 16): Superexpress w niebezpieczeństwie (jap. 15 lat) */∞∞ — 10, 12.15, 15.45, 18, 20.15, **UGOREK** (os. Ugorek): Kochaj albo rzuć (pol. b.o.) **/∞∞ — 15, 17, Bubu z Montparnasse (fr. 18 lat) */∞∞ — 19, **WANDA** (Waryńskiego 5): Szkarłatny pirat (USA 15 lat) **/∞∞ — 10, 12.15, 15.45, 18, 20.15, **WARSZAWA** (Stradom 15): Maratończyk (USA 18 lat) ***/∞∞ — 10, 12.30, 20.15, Omen (ang. 18 lat) **/∞∞ — 15.45, 18, **WOLNOŚĆ** (18 Stycznia 1): Każdy ma swoje piekło (fr. 18 lat) **/∞∞ — 10, 12, 16, 18, 20, **WRZOS** (Zamojskiego 50): Szał (ang. 18 lat) */∞ — 15.45, 18, 20.15, **WIEDZA** (Rynek Gł. 27): Woda życia, żołnierska rzecz (pol. b.o.) — 19, — 17.15, **WISŁA** (Gazowa 25): Patt Garrett i Billy Kid (USA 18 lat) ***/∞∞ — 11, 18, 20, Na tronie Waldeza (USA 15 lat) */∞ — 13, 16, **ZWIĄZKOWIEC** (Grzegórzecka 71): Pierwszy dzień wolności (pol. b.o.) ***/∞∞ — 16, Ponad strachem (fr. 15 lat) */∞ — 18, 20.

DOBCZYCE — Raba: Zagłada Japonii (jap. 12 lat) **/∞∞ — 18, **KRZESZOWICE — Nowości:** Konie Waleza (USA 15 lat) */∞ — 16, 18, **MYŚLENICE — Wisła:** Szkarłatny pirat (USA 15 lat) **/∞∞ — 15.30, 20, Posłannictwo z innej planety (RFN b.o.) **/∞∞ — 17.30, **SKAWINA — Hutnik:** Piętro wyżej (pol. 12 lat) — 18, **WIELICZKA — Górnik:** Och jaki pan szalony (ang. 15 lat) */∞∞ — 16.45, 19.

Pozostałe kina nieczynne

WYSTAWY

WAWEL — KOMNATY KRÓLEWSKIE (10—15), **SKARBIEC KORONNY i ZBROJOWNIA:** (niecz.), Wystawa — **WAWEL ZAGINIONY:** (10—15.30), **GROBY KRÓLEWSKIE, DZWON ZYGMUNTA** (9—15.30), **PODZIEMIA KOŚCIOŁA ŚW. WOJCIECHA:** Dzieje Rynku Krakowskiego (9—16), **GALERIA MALARSTWA — SUKIENNICE:** (12—18), **DOM JANA MATEJKI** (Floriańska 41): Obrazy, rysunki, zbiory artystyczne i pamiątki po Janie Matejce, sala na III p. Wystawa: Dyplomy J. Matejki (10—16), **KAMIENICA SZOŁAYSKICH** (pl. Szczepański 9): Polskie malarstwo i rzeźba do 1765 roku (10—16), **N. GMACH** (al. 3 Maja 1): (12—18, wst. wolny), **MUZ. CZARTORYSKICH** (Pijarska 8): Wystawa arcydzieł ze zbiorów Czartoryskich (12—18, wst. wolny), **MUZEUM ETNOGRAFICZNE** (pl. Wolnica 1): Malarstwo K. Gawłowej: (10—15), **MUZEUM HISTORYCZNE** (Jana 12): Kolekcja militariów i zegarów (9—15), **FRANCISZKAŃSKA 4:** Szopki krakowskie (9—17), **GALERIA ODDZ. TEATRALNEGO** (Szpitalna 21): (9—17), **DZIAŁ TEATRALNY** (Szpitalna 21): Dzieje teatru krakowskiego (9—17), **KRZYSZTOFORY** (Rynek Gł. 35): Półwiecze Polskiego Radia w Krakowie (9—15), **MUZEUM ARCHEOLOGICZNE** (Poselska 3): Pokonkurs. wystawa fotogr. „Ocalić od zapomnienia": (otwarcie 12), **MUZEUM LENINA** (Topolowa 5): Wystawa stała — LENIN W POLSCE (9—16 wst. wol.), **MUZEUM MŁODEJ POLSKI „RYDLÓWKA"** (Tetmajera 28): Folklor wsi podkrakowskiej: (15—18), **MUZEUM W PIESKOWEJ SKALE** (Ojców) (10—16), **MUZEUM PRZYRODNICZE** (Sławkowska 17): Fauna epoki lodowcowej — zwierzęta egzotyczne ptaki i owady (10—13), **MUZEUM ŻUP KRAKOWSKICH** w Wieliczce (7—18). **GALERIA KTF** (Boh. Stalingradu 13): Wystawa Venus (9—21), **PAWILON WYSTAWOWY BWA** (pl. Szczepański 3a): Wystawa architektury wnętrz — „CZŁOWIEK I OTOCZENIE" (11—18), **GALERIA ARKADY:** „Obrazy i rysunki 1975—1977" J. L. Ząbkowskiego: (11—18), **PAŁAC SZTUKI** (pl. Szczepański 4): (10—17), **SALON TPSP** (Nowa Huta al. Róż 3): (11—18), **GALERIA „B" DESA** (Bracka 2): Wystawa — rysunki A. RZEPKI (11—19). **GALERIA DESA** (Jana 3): Wystawa szkła artystycznego (11 — 19). **GALERIA DESA** (Nowa Huta, os. Kościuszkowskie): Wystawa prac Ewerdta Hilgemanna (Holandia) (11—19), **GALERIA ZPAP** (Floriańska 34): Wystawa obrazów S. Batrucha — „PEJZAŻ POLSKI" (10—18), **ZPAF** (Anny 3): AGRUPACIO FOTOGRAFICA CAMBRILS HISZPANIA — Konrad Pollesch — Fotografie (10—18), **GALERIA „PRZYMAT"** (Łobzowska 4): Wystawa „Grafika norweska" (10—16), **GALERIA SZTUKI WSPÓŁCZESNEJ:** Stolarska (8—10), Wystawa lalek i masek K. Mikulskiego: (11—19), **MIEJSKA BIBLIOTEKA PUBLICZNA** (Franciszkańska 1): **WYSTAWA:** Książki o kwiatach i ogrodach (10—15), **KLUB MPiK** (Mały Rynek 4): **CZYTELNIA:** Osiągnięcia i perspektywy rozwoju PRL po VI i VII Zjeździe PZPR (10—21). **GALERIA:** Wystawa malarstwa aforystycznego i rysunków binarnych W. Gabrysiaka (11—19), **KLUB MPiK** (N. Huta, pl. Centralny): Ptaki w moim obiektywie — fotogr. Wł. Puchalskiego (10—20), **DWOREK JANA MATEJKI** w Krzesławicach (Kruczkowskiego 15): (10—16, wst. wolny), **KDK „POD BARANAMI"** (Rynek Gł. 27): (8—21).

MYŚLENICE — MIEJSKIE SALE WYSTAWOWE (3 Maja): (9—14), **DOM GRECKI** (Sobieskiego 3): Wystawa malarstwa A. KOTSISA (10—14), **MDK:** (8—15).

SALON AUTOMAT. SPORT.-ZRĘCZN. PASAŻ BIELAKA (9—22).

SALON GIER SPORT.-ZRĘCZN. (Mogilska 76): (11—20), (Pstrowskiego 12): (10—21).

ZOO (Lasek Wolski): (9—15).

SZPITALE DYŻURNE

CHIRURGICZNY, CHIRURGII DZIEC., LARYNGOLOGICZNY, UROLOGICZNY, OKULISTYCZNY: os. Na Skarpie 65.

MYŚLENICE (Szpitalna 21): tel. 204-44 (całą dobę), **PROSZOWICE** (Kopernika 2) — tel. 251 (całą dobę).

INFORMACJA SŁUŻBY ZDROWIA:

KRAKÓW: tel. 378-80 (8—23), tel. 240-93 (22—8)

DYŻURNE PRZYCHODNIE:

PRZYCHODNIA REJ. nr 5 (ul. Pokoju 4) — tel. 181-80, 183-66 (18—22).

PRZYCHODNIA REJ. nr 6 (N. Huta, os. Jagiellońskie bl. 1) — tel. 836-26 (18—23).

PRZYCHODNIA Rej. nr 1 (Galla 24) — tel. 721-35 (18—22).

PRZYCHODNIA REJ. nr 2 (Krasickiego Boczna 2) — tel. 615-55 (18—22).

PRZYCHODNIA PRZYSZPITALNA W MYŚLENICACH (15—20).

PRZYCHODNIA PRZYSZPITALNA I REJONOWA W PROSZOWICACH (Kościuszki 30) — (15—20).

Wszystkie placówki udzielają porad ambulatoryjnych oraz przyjmują wizyty domowe w zakresie ogólnym, pediatrycznym, stomatologicznym i zabiegowym (inne oddziały szpitali wg rejonizacji).

POGOTOWIE

Łazarza 14, wypadki tel. 99, zachorowania i przewozy — 238-33, informacja — 205-11. Centrala abonencka — 236-00, Rynek Podgórski 2, 625-50, Lotnisko Balice 190-29, N. Huta 422-22, 417-70, Krzeszowice 9, 22, Jerzmanowice 48, Proszowice 9, Myślenice 999, Skawina 9, Wieliczka 9, 233-54.

APTEKI

Rynek Gł. 42 (tlen), Waryńskiego 24 (tlen), Długa 88, pl. Wolności 7, N. Huta, A. Struga 36, Centrum A, bl. 3 (tlen), Rynek Podgórski 9, Pstrowskiego 94 (tlen).

MYŚLENICE — (Żeromskiego 19) — tel. 214-28.

WIELICZKA — (Sienkiewicza 24) — tel. 664.

SKAWINA — (Ogrody 101) — tel. 430.

INNE

OŚRODEK INFORM. USŁUGOWEJ WUSP „GROMADA" (Floriańska 20) — tel. 271-30, 128-90 (7—18).

PUNKT INFORMACJI APTECZNEJ: 107-65 (czynny 8—15).

CENTRUM INFORMACJI TURYSTYCZNEJ WAWEL-TOURIST, ul. Pawia 8, tel. 260-91, 204-71 (8—15).

SPÓŁDZIELCZY PUNKT PEDIATRYCZNY — zamawianie wizyt domowych od 16 do 23.30, tel. 225-78, 225-66.

TOWARZYSTWO ŚWIADOMEGO MACIERZYŃSTWA (Boh. Stalingradu 13) — tel. 278-08 (9—18).

TELEFON ZAUFANIA: 371-37 (16—22).

OŚRODEK INFORM. DLA INWALIDÓW I TEL. ZAUFANIA PTWK (1 Maja 5): (niecz.)

PORADNIA PRZEDMAŁŻEŃSKA I RODZINNA pl. Wiosny Ludów (USC): (niecz.)

PORADNIA PRZEDMAŁŻEŃSKA I RODZINNA (Klub ZDK HiL, os. Młodości 1): (niecz.)

TELEFON ZAUFANIA — MILICJA RADZI: 216-41 (czynny całą dobę).

INFORMACJA KULTURALNA: Rynek Gł. 27, pok. 144 tel. 244-02 (11—18).

POMOC DROGOWA: tel. 755-75, 740-92 czynna w godz. 7—22, tel. 144-68 czynna w godz. 7—15.

RADIO

PROGRAM I na fali 1322 m

DZIENNIKI: 6.00, 7.00, 8.00, 9.00, 10.00, 11.00, 12.05, 15.00, 19.00, 20.00, 21.00, 22.00, 23.00, 0.01, 1.00, 2.00, 3.00, 4.00, 5.00.

11.58 Kom. o st. wód. 12.25 Mozaika pol. mel. **(Kr).** 12.45 Roln. kwadr. 13.00 „Zimowe mel." — aud. dla kl. I i II. 13.20 Spotk. z folkl. 13.40 Kącik melom. Tańce klasyk. wied. 14.00 Studio „Gama". 14.20 Studio „Relaks". 14.25 Studio „Gama". 15.05 Koresp. z zagr. 15.10 Studio „Gama". 15.55 Człowiek i środowisko. 16.00—16.25 Tu Jedynka. 17.30—18.00 Radiokurier — aud. inf. St. Młod. 18.25 Nie tylko dla kier. 18.33 Konc. życz. 20.00 Wiad. i inf. dla kier. 20.05 Report. na zamów. 20.30 Wybitni soliści w repert. popul. 21.05 Kron. sport. 21.15 Muz. 22.00 Z kraju i ze świata. 22.30 Tu Radio kier. 22.33 Opole na muz. ant. 23.00 Minął dzień. 23.12 Wiad. sport. 23.15 Konc. symf. muz. polsk.

PROGRAM II na fali 249 m oraz 67.67 MHz

DZIENNIKI: 4.30, 5.30, 6.30, 7.30, 8.30, 11.30, 13.30, 16.40, 21.30, 23.30

9.40 Tu Radio — Moskwa. 10.00 Sztuka nie tylko zawodowa. 10.15 Gdy wszyscy w ziemię wzięci — poem. A. Bernat. 10.25 Gra C. Hawkins. 10.40 Nie ma marginesu. 11.00 Grają art. kanad. 11.35 Rad. Por. rodz. 11.40 Muz. spod strzechy. 11.55 Kom. o st. wód. 12.05 Aud. dla wsi **(Kr).** 12.15 Mel. lud. **(Kr).** 12.25 „Niepokorni — niepokonani" — fr. pow. S. Flaszerowej Muskat. 12.45 Wirtuozi różn. instr. 13.00 Ludzie ze społ. mand. 13.10 Utw. G. Gerwazego Gorczyckiego. 13.35 Ze wsi i o wsi. 13.50 W. A. Mozart — XXVIII symf. C-dur. 14.10 Więcej, lepiej, nowocz. 14.25 Muz. Haendla. 15.10 Ottorino Respighi — „Ptaki". 15.30 STUDIO PLUS — pr. dla dziewcz. i chłop. 16.10 Polska muz. XX w. 16.40 Wiad. znad Wisły i Dunajca **(Kr).** 17.00 Twarze jazzu — aud. R. Kowala. 17.20 „Jak obchodzić imieniny" — opow. E. Najwer. 17.40 „Jedna połowa drzwi otwarta" rep. lit. 18.00 Stol. aktualn. muz. 18.25 Plebiscyt Studio „Gama". 18.30 Echa dnia. 18.40 Śladem inwestowanych miliardów. 19.00 Konc. wiecz. 19.40 Dźwięk, plakat rekl. 20.00 Studio Relaks. 20.20 Świat nowej muzyki. 20.50 Arcydzieła muz. XX w. 21.30 Wiad. i inf. sport. 21.40 Fr. Schubert — I Konc. smyczk. 22.00 Książki — które na was czekają. 22.30 Wiersze Cz. Szczepaniaka. 22.40 Medium czyli mag. miłośn. sztuki słuch. 23.10 Pieśni C. Jannequina. 23.35 Co słychać w świecie. 23.[illegible] Muz. na dobranoc.

PROGRAM III na UKF 67,94 MHz i 66,47 MHz

5.00 STAN POG. I WIAD. 5.05 Między snem a dniem. 5.30 Gimn. dla leniw. 6.00, 7.00, 8.00, 10.30, 12.00, 15.00, 17.00, 19.30 Ekspr. przez świat. 6.30 Polit. dla wszystk. 8.05 Co kto lubi. 9.00 „Mściciel w miasteczku" — 1 odc. pow. J. Chase (powt.). 9.10 Sami swoi i soliści. 9.30 Nasz r. 78. 9.45 Dawne tańce i mel. 10.35 Kierm. płyt wytw. Pepita. 11.00 Codz. pow. w wyd. dźwięk. H. Sienkiewicz „Rodzina Połanieckich" (powt.). 11.30 W tonacji trójki. 12.05 Muz. 12.25 Za kierownicą. 13.00 Powt. z rozr. 13.50 „Żywot młodzika niepoczciwego" — 3 odc. pow. F. de Quevedo. 14.00 Muz. na instr. d'amore. 15.05 Muz. poczt. ze Szwecji. 15.25 „Zimowa bajka" — suita zesp. Skaldowie. 15.40 Rozszyfr. pios. 16.00 Fotoplastikon — „Gdzie się kończy Europa". 16.20 Muzybokranie. 16.45 Nasz r. 78. 17.05 Muz. pocz. UKF. 17.40 Wszystkie drogi prowadzą do Nashville. 18.10 Polit. dla wszyst. 18.25 Czas relaksu. 19.00 Książka tyg. S. K. Kuczyński „Herb Warszawy". 19.15 Poczt. dźwięk. z Paryża. 19.35 Opera tyg.: U. Giordano „Andrea Chenier". 19.50 „Mściciel w miasteczku" — 2 odc. pow. J. Chase. 20.00 Mini max, czyli min. słów, maks. muzyki. 20.35 „Triglawska Brezna" — rep. A. Wojterzanki. 21.00 Reminisc. muz. 22.00 Fakty dnia. 22.08 Gwiazda sied. wiecz. zesp. Old Timers. 22.15 Interradio — aktual. 23.00 „Zgrzebna kantyczka" — z poezji L. Staffa. 23.05 Między dniem a snem.

PROGRAM IV z Krakowa na UKF 68.75 MHz

DZIENNIKI: 12.00, 15.00, 16.00, 22.55

Godz. 7.00 Wszystkiego najlepsz. ludz. dobrej rob. **(Kr).** 7.39 Pog. **(Kr).** 7.40 Radio dedyk. 8.00 Ork. Studio II. 8.10 Przyjaźń — partnerstwo — autorytet. 8.25 Farkas — Sześć krótkich utw. na git. 8.35 „Potrzeba uznania" — aud. W. Marczyka. 9.00 „Harap" — słuch. dla kl. III i IV. 9.25 Kwartety smyczk. Haydna. 10.00 „Hubalczycy" — aud. dokum. dla kl. VIII. 10.30 Estr. przyjaźni. 11.00 „Potencjał nie tylko na dziś" dla kl. IV lic. 11.30 Wiek Bel-Canta. 12.05 O racjonalnym żywieniu **(Kr).** 13.15 Mel. lud. **(Kr).** 12.23 Giełda płyt. 13.00 31 lek. j. hiszp. 13.15 Tu Studio Stereo. 15.05 Teatr B. Brechta — Sceny ze sztuki „Człowiek jak człowiek". 16.05 Nauka i techn. w krajach socjalist. — mag. OIRT. 16.25 30 lek. j. niem. 16.40 Wiad. znad Wisły i Dunajca **(Kr).** 16.50 Kwadr. akadem. **(Kr).** 17.05 Z wizytą w Krak. Filharm. **(Kr).** 17.25 Nagr. z myszką **(Kr).** 17.40 Gospod. rozm. **(Kr).** 18.00 Radio rekl. **(Kr).** 18.10 Muz. rozrywkowa **(Kr).** 18.24 Kom. o pog. **(Kr).** 18.25 Mistrzowie pióra — S. Przybyszewski. 19.00 „Co oznacza BUS" — ułatwienie dla ruchu autob. miejsk. 19.15 31 lek. j. ros. 19.30 Wiedeńskie echa muzycz. 20.04 Transm. konc. Symf. z Monachium. 21.40 Na lutni gra G. Banaś. 21.50 „Doskonal. sprawn. język." — aud. doc. dr I. Kurcz. 22.10 Fr. Schubert — Pieśń „Małgorzata przy kołowrotku". 22.15 Ambicje i aspiracje. 22.35 Radiowo-TV Śr. Szk. dla prac. — Metodyka. 22.50 Fr. Liszt — Nokturn As-dur nr 3.

Za zmiany wprowadzone w ostatniej chwili w repertuarze teatrów, kin, radia i TV — Redakcja nie bierze odpowiedzialności.

„GAZETA POŁUDNIOWA" — DZIENNIK POLSKIEJ ZJEDNOCZONEJ PARTII ROBOTNICZEJ. Adres redakcji: 31-072 Kraków, ul. Wielopole 1, III p. Adres dla korespondencji: 30-960 Kraków 1, skrytka pocztowa 556 TELEFON REDAKCJI: centrala czynna od godz. 6 do 3 w nocy — nr tel. 275-88 łączy ze wszystkimi działami ODDZIAŁY REDAKCJI: 33-300 NOWY SĄCZ, ul. Narutowicza 6, II p., tel. 203-34; 33-100 TARNÓW, ul. Krakowska 12, tel. 56-50. Ogłoszenia przyjmuje BIURO OGŁOSZEŃ I REKLAM — 30-960 Kraków, ul. Wiślna 2 oraz ODDZIAŁY REDAKCJI W NOWYM SĄCZU I TARNOWIE (adresy jak wyżej) Drukują: Prasowe Zakłady Graficzne RSW „Prasa-Książka-Ruch", 31-072 Kraków, ul. Wielopole 1. Nr indeksu: 35.015.

Wydanie A