

SULKOWICE, BIERTOWICE,
HARBUTOWICE,
KRZYWACZKA, RUDNIK

GAZETA
GMINNA

KLAMRA

MIESIĘCZNIK OŚRODKA KULTURY

STYCZEŃ '93
cena 3000 zł

Od Burmistrza na Nowy 1993 r.

Szanowny Czytelniku "Klamry"

Nasz samorząd rozpoczyna czwarty (kalendarzowy) rok swojej działalności. To znaczy, że wszystkie problemy naszej Gminy są nam już znane. Jest już opracowany program działalności samorządu do końca kadencji oraz inwentaryzacja problemów Gminy. Inwentaryzacja ta, to nic innego jak "testament" Rady

ły się uczyć przez dwa lata aby poznać zakres działalności Gminy. Następna Rada będzie oczywiście mogła zapoznać się z tym dokumentem i wyciągnąć z niego wnioski. Będzie też mogła dokument ten wrzucić do kosza i zacząć od nowa. Na tym polega demokracja i jej prawa należy uszanować.

Póki co jednak nam przychodzi się

Problemem numer 1 jest łagodzenie skutków bezrobocia i zubożenie naszych mieszkańców.

Już w 92 r. próbowaliśmy aktywizować środowisko bezrobotnych. Wspomnę tu o szkoleniu prowadzonym przez wybitnych specjalistów czy też dużej liczbie kredytów na usamodzielnienie gospodarce zabezpieczonych przez naszą Gminę. Co z tego wynikło opisałem w przedostatnim numerze "Klamry".

Nie zrażeni niepowodzeniami będziemy dalej robić to wszystko, co tylko możliwe. Już dzisiaj pracuje w naszej Gminie 13 osób zatrudnionych w ramach tzw. "robót publicznych". Od marca 93 chcemy zatrudniać 30-50 osób miesięcznie. Za około 2 mln zł miesięcznie (brutto) chcemy dać zatrudnienie bezrobotnym przy remontach szkół, gazyfikacji, budowie wodociągów, regulacji rzeki i innych pożytecznych dla nas wszystkich pracach.

Muszę jednak zwrócić uwagę wszystkim, że Urząd Miejski nie posiada specjalistycznych komórek przystosowanych do tego typu działalności. Dlatego zorganizowanie tak szerokiego frontu robót publicznych

dokończenie na str. 2

Nowy Rok 1993

to zapowiedź



Waszego

nowego sukcesu



i Zarządu lat 1990-1994 dla swoich następców. Napisany po to aby mój następcza oraz kolejna Rada nie musia-

borykać z rzeczywistością. Na co więc będziemy się starali położyć nacisk w nadchodzącym roku 1993?

Prosimy o wypełnienie ankiety w następujący sposób. Odpowiedzi należy pozostawiać w polach oznaczonych podwójną ramką. Udzielenie odpowiedzi polega na wpisaniu słowa TAK w pustej kratce lub skreśleniu niepotrzebnych odpowiedzi. W pytaniach I.2, II.2 prosimy ponumerować odpowiedzi wg. stopnia ważności. W pyt. I.3 prosimy wpisać konkretną kwotę.

I. Planowanie samodzielnej działalności gospodarczej i kredyty na usamodzielnienie gospodarcze.

1 - Czy rozważa Pan /Pani/ możliwość podjęcia samodzielnej działalności gospodarczej?
 TAK RACZEJ TAK RACZEJ NIE NIE

2 - Jakie najważniejsze trudności dostrzega Pan /Pani/ w podejmowaniu działalności gospodarczej? Proszę ponumerować od najważniejszych do mniej istotnych.

- brak pieniędzy	<input type="checkbox"/>
- brak pomysłu	<input type="checkbox"/>
- brak umiejętności przeprowadzenia wstępnych kalkulacji	<input type="checkbox"/>
- brak lokalu, terenu	<input type="checkbox"/>
- inne /jakie?/	<input type="checkbox"/>

3 - Jaką minimalnie kwotą musiałyby Pan /Pani/ dysponować aby rozpocząć planowaną działalność? (Chodzi o niezbędne uzupełnienie posiadanych środków własnych)

4 - Czy w przypadku rozpoczynania działalności chciałby Pan /Pani/ skorzystać z kredytu na usamodzielnienie gospodarcze?
 TAK RACZEJ TAK RACZEJ NIE NIE

II. Szkolenia i doradztwo w zakresie prowadzenia działalności gospodarczej.

1 - Czy zamierza Pan /Pani/ uzupełnić swoją wiedzę przed rozpoczęciem działalności?
 TAK RACZEJ TAK RACZEJ NIE NIE

2 - Jaką formą podnoszenia kwalifikacji jest Pan /Pani/ najbardziej zainteresowany? (Proszę ponumerować od najbardziej pożądanej)

- Kurs podstawowy traktujący ogólnie o wszystkich problemach z jakimi można się zetknąć przy prowadzeniu działalności gospodarczej.

- Kurs specjalistyczny o wąskiej ściśle sprecyzowanej tematyce.
 Proszę wymienić jakiej?

- Konsultacje ze specjalistami.
 Proszę podać jakiej specjalności

- Samokształcenie przy zapewnieniu literatury specjalistycznej.

- Inne. Proszę podać jakie?

3 - Aby otrzymać kredyt trzeba będzie opisać swój projekt w sposób świadczący o jego szansach powodzenia. Czy uważa Pan /Pani/ że będzie umiał to zrobić?
 TAK RACZEJ TAK RACZEJ NIE NIE

III. Możliwość pomocy nowym i istniejącym podmiotom gospodarczym.

1 - Czy działalność gospodarczą wolałby Pan /Pani/ rozpoczynać w oferującym tanią powierzchnię produkcyjną oraz obsługę finansową i prawną "INKUBATORZE PRZEDSIĘBIORCZOŚCI"?
 TAK RACZEJ TAK RACZEJ NIE NIE

2 - Jakim zdaniem Pana /Pani/ wyspecjalizowane komórki ułatwiające prowadzenie działalności gospodarczej powinny pojawić się w Gminie?

Doradztwo prawne	<input type="checkbox"/>
Doradztwo finansowe	<input type="checkbox"/>
Doradztwo dot. marketingu	<input type="checkbox"/>
Rozliczenia podatkowe prowadzenie ksiąg przychodów i rozchodów	<input type="checkbox"/>
Inne, proszę podać jakie!	<input type="checkbox"/>

3 - Które z niżej wymienionych działalności są zdaniem Pana /Pani/ szansą dla naszej Gminy i dla Pana /Pani/ osobiście?

	Dla mnie	Dla Gminy
Tradycyjne rzemiosło kowalstwo-ręczne	<input type="checkbox"/>	<input type="checkbox"/>
Handel	<input type="checkbox"/>	<input type="checkbox"/>
Rozwój usług turystycznych	<input type="checkbox"/>	<input type="checkbox"/>
Rolnictwo-rozwój specjalistycznych upraw	<input type="checkbox"/>	<input type="checkbox"/>
Przetwórstwo płodów rolnych	<input type="checkbox"/>	<input type="checkbox"/>
Inne. Proszę podać jakie!	<input type="checkbox"/>	<input type="checkbox"/>

IV. Organizacja robót publicznych

1 - Czy jest Pan/Pani/ zainteresowany czasowym zatrudnieniem w ramach robót publicznych?

TAK RACZEJ TAK RACZEJ NIE NIE

2 - Jakie kwalifikacje Pan /Pani/ posiada?

ekonomista	<input type="checkbox"/>
murarz-tylnkarz	<input type="checkbox"/>
zbrojarz	<input type="checkbox"/>
hydraulik	<input type="checkbox"/>
malarz	<input type="checkbox"/>
dekarz	<input type="checkbox"/>
inne-jakie	<input type="checkbox"/>

3 - Jakie umiejętności /poza wyczonymi/ nabył Pan /Pani/ podczas dotychczasowej pracy zawodowej?

ekonomista (rozliczanie inwestycji)	<input type="checkbox"/>
murarz-tylnkarz	<input type="checkbox"/>
zbrojarz	<input type="checkbox"/>
hydraulik	<input type="checkbox"/>
malarz	<input type="checkbox"/>
dekarz	<input type="checkbox"/>
inne-jakie	<input type="checkbox"/>

4 - Czy kiedykolwiek podczas dotychczasowej pracy zawodowej pracował Pan /Pani/ na stanowisku osoby doзору?

- robót budowlanych w zakresie budownictwa ogólnego	<input type="checkbox"/>
- robót budowlanych - - wykończeniowych	<input type="checkbox"/>
- robót instalacyjnych wod.-kan i CO	<input type="checkbox"/>
- robót drogowych	<input type="checkbox"/>
- innych - jakich	<input type="checkbox"/>

V. Nowe formy aktywizacji zawodowej.

1 - Czy poszukuje Pan /Pani/ dodatkowych sposobów zarobkowania?

TAK RACZEJ TAK RACZEJ NIE NIE

2 - Czy jako ewentualne źródło dochodów dopuszcza Pan /Pani/ możliwość wynajmowania pokoi gościnnych dla turystów?

TAK RACZEJ TAK RACZEJ NIE NIE

3 - Czy Pana /Pani/ warunki mieszkaniowe umożliwiają wygospodarowanie pomieszczeń na pokoje gościnne?

TAK NIE

Dla ilu osób

- Jak określiliby Pan /Pani/ standard tych pomieszczeń?

- Wysoki	<input type="checkbox"/>
- Wysoki po poczynieniu niezbędnych inwestycji	<input type="checkbox"/>
- Przeciętny	<input type="checkbox"/>

4 - Czy podjąłby się Pan /Pani/ prowadzenia w sezonie turystycznym innych form obsługi turystów -np. obiady domowe, kawiarnie na wolnym powietrzu, opiekę nad dziećmi?

TAK RACZEJ TAK RACZEJ NIE NIE

5 - Jakie umiejętności rękodzielnicze mógłby Pan /Pani/ zaoferować osobie organizującej nowe formy działalności gospodarczej?

Hafciarstwo	<input type="checkbox"/>
Dziwiarstwo	<input type="checkbox"/>
Rzeźbiarstwo	<input type="checkbox"/>
Tkactwo	<input type="checkbox"/>
Malarstwo	<input type="checkbox"/>
Inne -jakie	<input type="checkbox"/>

VI. Dane o osobie ankietowanej

- Czy chciałby Pan /Pani/ brać czynny udział w pracach komisji opracowującej PROGRAM AKTYWIZACJI GOSPODARCZEJ GMINY?

TAK NIE

- Czy jest Pan /Pani/ ?

Osobą pracującą	<input type="checkbox"/>
Bezrobotnym z prawem do zasiłku	<input type="checkbox"/>
Bezrobotnym bez prawa do zasiłku	<input type="checkbox"/>
Osobą prowadzącą działalność gospodarczą	<input type="checkbox"/>
Emerytem lub rencistą	<input type="checkbox"/>

- Jakie wykształcenie Pan /Pani/ posiada?

Wyższe Średnie Ogólne Średnie Zawodowe
Zawodowe Podstawowe

- Proszę podać swój wiek.

do 20	20-25	26-30	31-35	35-40
41-45	46-50	51-55	56-60	61-

Osoby pragnące potraktować swój udział w ankiecie jako **formalne zgłoszenie: chęci wzięcia kredytu na usamodzielnienie gospodarcze, podjęcia pracy przy robotach publicznych, udziału w szkoleniu lub innej formie aktywizacji** proszone są o czytelne wypełnienie rubryk dotyczących danych personalnych. W takim przypadku ankietę należy przekazać w zapieczętowanej kopercie do Zarządu Miejskiego. Gwarantujemy zachowanie pełnej dyskrecji.

Nazwisko i imię

Adres

Dziękujemy

Zarząd Miejski

Od Burmistrza na Nowy 1993 r.

wymagać będzie dodatkowej pracy tych osób, dla których dzień pracy nie zamyka się w 8 godzinach - tzn. członków Zarządu Miejskiego. Dlatego Zarząd nie może zajmować się niepoważnymi tematami, jak spory sąsiedzkie lub zezwolenia na sprzedaż piwa. Gmina jest wspólna dla 12 tys. mieszkańców (w tym ponad 8 tys. pełnoletnich). Na każdego więc przypada średnio po 1 godzinie w trakcie kadencji. Prowadzenie szkół, przedszkoli oraz całokształtu spraw inwestycyjnych pozostawia z tej godziny po niespełna 10 minut na mieszkańca. Piszę to gwoli zastanowienia się tym wszystkim, którzy zajęli mi więcej czasu sprawami nie należącymi do kompetencji Gminy. Jest oczywiste, że czas ten zabrali komuś innemu. Czy napewno za jego zgodą?

Problemem numer 2 to czystość Gminy. Już dziś można powiedzieć, że Gmina Sułkowice należy do najbardziej zaśmieconych w województwie. Na nic zdają się apele i prośby na spotkaniach. Zresztą, kto chodzi na te spotkania? Jeszcze raz pokazaliśmy że umiemy się przede wszystkim bać. Że do wielu z nas nie docierają prośby. Że jedynym argumentem mogącym nas zmusić do zachowania czystości jest grzywna, mandat czy inna dolegliwość. Nie wiem, czy należy się uciekać do tak drastycznych środków. Czy zamiast budować sieć gazową nie należy zorganizować straży miejską, która by chroniła nasze rzeki przed zaśmiecaniem? Czy nie potrafimy powiedzieć: nasza Gmina musi być piękna i czysta - bo jest nasza. Bo nikt nie będzie się wyśmiewał z nas, że jesteśmy brudasami!

Niestety. Nie do wszystkich trafiają takie argumenty. Wielu z nas nie zastanawia się nad tym, że wrzucone do rzeki śmieci woda zaniesie do naszych sąsiadów jako swoistą wizytówkę Gminy. Wizytówkę świadcząca o nas wszystkich. Mogę tu przytoczyć wręcz kuriozalny cytat

z podania do Urzędu. Jedna z naszych mieszkanek pisze tak: ...“Proszę o wszczęcie postępowania rozgraniczeniowego, bo sąsiad mój zagroził mi dostęp do rzeki i nie mam gdzie wyrzucać śmieci”.... Cytat ten pozostawię bez komentarza.

Tak więc, w roku 1993 Rada Miejska i Zarząd podejmą zdecydowane kroki w celu poprawy stanu sanitarnego Gminy. Wchodzi w życie uchwała o obowiązkowym wywozie zorganizowanym nieczystości stałych. Do końca marca każdy z właścicieli posesji w Sułkowicach ma obowiązek zawrzeć umowę z Zakładem Gospodarki Komunalnej w Biertowicach lub sam raz w miesiącu wywozić nieczystości na Gminne Wysypisko Odpadów. Od 1 stycznia wysypisko będzie otwarte jedynie w dniach wyznaczonych. W tych dniach będzie można samemu wywieźć śmieci uiszczając opłatę w wysokości 25 tys. zł za 1m³. Właściciele posesji, którzy nie nawiążą umowy o wywóz nieczystości lub nie wykażą się dowodami wpłat na Gminnym wysypisku muszą zapłacić 50 tys. kwartalnie. Opłaty te będą ściągane w trybie egzekucji administracyjnej. Z tych opłat będzie finansowane likwidowanie “dzikich wysypisk” i oczyszczanie rzeki.

Może tutaj ktoś powiedzieć, że opłaty powinni uiszczać ci, którzy śmiecą. To prawda. Musimy się jednak liczyć z możliwościami finansowymi. Aby uchronić naszą Gminę przed zaśmiecaniem trzeba by powołać straży miejską. Koszty funkcjonowania takiej straży to 700-800 mln zł rocznie. Kwotę tę też musielibyśmy zapłacić z naszych wspólnych pieniędzy - a na to nas nie stać. Opłata administracyjna jest więc mniejszym złem wybranym przez Radę.

Problem numer 3 to dalsze porządkowanie spraw organizacyjnych Gminy. Po uporządkowaniu spraw własnościowych w 1991 r. (inventaryzacja i odzyskanie Zakładu Gospo-

darki Komunalnej), po uporządkowaniu zasad funkcjonowania szkół i przedszkoli w roku 1992 (konkursy, statuty i organizacja obsługi finansowej tych placówek) - w roku bieżącym zamierzamy przeprowadzić reorganizację placówek upowszechniania kultury oraz sportu. I tutaj oczekujemy propozycji mieszkańców. Nasz budżet gminy nie stać na ponoszenie wielkich wydatków i finansowanie każdej placówki i każdej sekcji sportowej. Wiele z nich zasługuje jednak na pomoc z budżetu. Wyboru tych najbardziej potrzebnych musimy dokonać wspólnie. Zapraszamy więc sympatyków sekcji sportowych oraz placówek kulturalnych na spotkanie w miesiącu styczniu i lutym. Chcemy aby wypracowane przez Radę decyzje odpowiadały społecznemu zapotrzebowaniu.

W trakcie sygnalizowanych wyżej spotkań będziemy chcieli przekazać pełną informację o wszystkich problemach naszej Gminy. O uchwalenym budżecie, o problemach zaopatrzenia w wodę, o perspektywach zakończenia gazyfikacji, o telefonizacji gminy oraz o wyłożeniu do publicznego wglądu planu zagospodarowania przestrzennego. Słowem o wszystkich sprawach istotnych dla naszej społeczności.

Na Nowy Rok życzymy sobie wzajemnie zdrowia, szczęścia i wszelkiej pomyślności. Do tych tradycyjnych życzeń chciałbym dodać jeszcze życzenia wzajemnej wyrozumiałości, zapomnienia sąsiedzkich nieporozumień i rozpoczęcia od nowa budowania więzi międzyludzkich. Nie będziemy się oszukiwać. Nowy 1993 r. będzie rokiem trudnym. Zarówno w budżecie Gminy jak i w budżetach rodzinnych. Starajmy się więc nie dokładać do przeżywanych przez nas trudności - wyimaginowanych problemów - możliwych do przezwyciężenia gestem dobrej woli poróżnionych stron.

Tej właśnie zgody i wspólnego przezwyciężania problemów życzę wszystkim w Nowym Roku.

Szczęść Boże!

Adam GOMULARZ
burmistrz

dla ludzi z inicjatywą PROPOZYCJE ZARZĄDU

Przewyciężanie podstawowych dla naszej Gminy problemów, zmusza nas do ograniczenia wydatków bieżących. Znaczną ich część stanowi utrzymanie obiektów użyteczności publicznej. Część tych obiektów (np. szkoły) Gmina musi utrzymywać. Część z nich utrzymywana jest bo tak się utarło w latach poprzednich. Do tych ostatnich należą Domy Kultury w Rudniku i Harbutowicach. Nie oznacza to że Zarząd uważa, że Rudnikowi czy Harbutowicom nie są potrzebne domy kultury. Należało by ich życzyć wszystkim miejscowościom z Sułkowicami na czele. Czy jednak stać nas na taki luksus? Pytanie to jest tym bardziej uzasadnione, że przy ograniczonych możliwościach budżetu działalność w tych obiektach może stopniowo zamierać. Już w roku bieżącym może się okazać, że ponosząc pełne koszty utrzymania tych obiektów nie będziemy mogli nic dać na działalność kulturalną. A więc domy kultury bez "kultury"?

Pojawia się także nowy problem. Stopniowo uruchamiana hala sportowa (największa płyta w województwie krakowskim). Podobną może się poszczycić Gmina Olkusz - gmina licząca 50 tys. mieszkańców. Gmina, której dochody są ok. pięć razy większe niż naszej. Trzeba dodać, że wszędzie obiekty takie są dotowane, również Gmina Olkusz dofinansowuje swoją halę w kwocie 1 mlrd 100 mln zł rocznie.

Na brak problemów nie możemy więc narzekać, wszak posiadanie następcza kłopoty. Trzeba więc zdecydować jeszcze przed uchwaleniem budżetu, które z tych obiektów i w jakim zakresie będą dotowane z budżetu gminy. Pewnym jest jednak, że budżet nie udźwignie wszystkich wydatków. Część z obiektów będzie musiała sama zarabiać na swoje utrzymanie. Jest też oczywistym, że nie zarobi działalnością kulturalną. Trzeba więc szukać innych rozwiązań. Jednym z nich jest proponowanie przedsiębiorczym mieszkańcom naszej Gminy możliwości wykorzystania tych obiektów dla celów gospodarczych.

Proponujemy więc:

1. Zagospodarowanie budynku i terenu przy basenie na Zielonej. (Oczekiwana działalność nie kolidująca z rekreacyjnym charakterem tego obiektu). Jest to oferta dla osoby chętniej do prowadzenia działalności handlowej, dla której szansą mogą być zwiększone obroty w sezonie letnim.

2. Zagospodarowanie budynku Domu Ludowego w Harbutowicach. (Ze względu na możliwość przeniesienia działalności kulturalnej do Domu Strażaka nie stawiane są żadne ograniczenia). Budynek nadaje się na działalność gospodarczą z zakresu drobnej wytwórczości. Pożądana działalność rokująca możliwość zatrudnienia przynajmniej kilku mieszkańców Harbutowic.

3. Wykończenie części zaplecza hali widowiskowo-sportowej i prowadzenie w nim usług zgodnych z charakterem obiektu, na zasadzie nieodpłatnej, wieloletniej dzierżawy. Jesteśmy otwarci na propozycje zarówno ze strony większych inwestorów, gotowych wykończyć budynek hotelu wraz z restauracją jak i mniejszych, którzy chcieli by np. uruchomić niewielki bar gastronomiczny lub saunę. Do przemyślenia jest też możliwość zorganizowania pola namiotowego obok projektowanego zalewu na Harbutówce.

zowania pola namiotowego obok projektowanego zalewu na Harbutówce.

4. Uruchomienie działalności gospodarczej przy Domu Kultury w Rudniku - z wykorzystaniem części tego obiektu, lub działalności umożliwiającej wspólne wykorzystanie tego obiektu przez dzierżawcę i Zespół Pieśni i Tańca "Elegia". Obiekt ten, jako jedyny w Rudniku i niezbędny mieszkańcom Rudnika musi być zagospodarowany w sposób nie zmieniający jego charakteru.

Jest oczywistym, że przedstawiona wyżej oferta nie jest szczegółowa. Bardziej szczegółowe informacje zainteresowani mogą uzyskać w Urzędzie Miejskim w Sułkowicach. Najlepiej w godzinach przyjęć burmistrza t.j. w poniedziałki od godz. 11 do 18. Generalnie w Zarządzie Miejskim panuje przekonanie, że obiekty takie mogą być dzierżawione nieodpłatnie na działalność, w efekcie której pojawiają się nowe miejsca pracy. Również w przypadku konieczności zainwestowania w wykończenie obiektów, formą rekompensaty, jest wieloletnia nieodpłatna dzierżawa - j. t. rozwiązanie u nas nowe, jednak od wielu lat stosowane z powodzeniem w zachodnich demokracjach.

Jeszcze jedną rzecz należy tutaj dobitnie stwierdzić. Szczególnie dlatego że nasza społeczność jest bardzo podatna na tanie sensacje. Nie zapadły jeszcze żadne decyzje co do wydzierżawienia lub sprzedaży w/w obiektów. Zanim podpiszemy jakiegokolwiek umowy będą się musieli wypowiedzieć mieszkańcy poszczególnych miejscowości. Rada Miejska będzie musiała zaaprobować projekty umów.

Jak jednak wspomniano na wstępie, gminy naszej nie będzie stać na utrzymywanie wszystkich tu omawianych obiektów. Możemy więc albo poszukać możliwości ich zagospodarowania przez przedsiębiorczych mieszkańców naszej Gminy, albo dopuścić do ich stopniowej degradacji. Musimy przy tym rozsądnie wyważyć korzyści dla poszczególnych jednostek i dla całej naszej Gminy. Dobrze jeżeli stanie się to jeszcze w styczniu, przed uchwalaniem budżetu.



DYREKCJA
ZESPOŁU SZKÓŁ MECHANICZNYCH W SUŁKOWICACH

wydzierżawi:

Halę usługowo-magazynową: usytuowaną w Rudniku

pow. użytkowa - 600 m²
kubatura - 4000 m³

Bardzo dobry dojazd, korzystne położenie, możliwość rozbudowy.

Warunki dzierżawy do uzgodnienia z dyr. Zespołu - Sułkowice, ul. Szkolna 34, tel. 320-08.

ANKIETA ZARZĄDU MIEJSKIEGO

cd. na str. 5

Sygnalizowanym już wcześniej problemem nr 1 będzie w bieżącym roku przeciwdziałanie bezrobociu, i stwarzanie warunków do osiągnięcia coraz wyższych dochodów przez mieszkańców naszej Gminy. Próby tych działań Zarząd podjął już w roku ubiegłym. Niezorientowanym przypomnieć należy: prowadzone w naszej gminie szkolenie dla bezrobotnych, udzielanie kredytów na usamodzielnienie gospodarcze, rozpoczęcie programu robót publicznych czy też zawiązanie się "Stowarzyszenia Kowali".

W bieżącym roku zamierzamy kontynuować te działania. Chcemy jednak uczynić to w sposób bardziej kompleksowy, odpowiadając na konkretne zapotrzebowania osób pozostających bez pracy. Stąd też pomyśl rozpisania ankiety, którą można będzie też traktować jako zgłoszenie chęci współpracy z Zarządem. Jest oczywistym, że zakres prac Zarządu będzie zależał od liczby osób, które wypełnią załączoną ankietę. Ankieta ta skierowana jest nie tylko do bezrobotnych. Liczymy na szeroki udział wszystkich osób zainteresowanych poruszonymi w niej zagadnieniami.

Celem lepszego wyjaśnienia funkcji jaką ma spełnić ankieta omówię najważniejsze poruszane w niej problemy.

Kredyty na usamodzielnienie gospodarcze.

Ustawa o pomocy społecznej jako jedną z form pomocy przyjmuje bezprocentowe kredyty lub zaliczki zwrotne na usamodzielnienie gospodarcze. Oczywiście kredyt taki może otrzymać jedynie osoba bezrobotna i poszukująca pracy. Jest to warunek podstawowy do udzielenia kredytu. Drugim warunkiem jest wykazanie przez bezrobotnego, że rozpoczynane przez niego przedsięwzięcie ma szanse powodzenia. Chodzi o przekonanie, że kredyt istotnie doprowadzi do gospodarczego usamodzielnienia.

Niestety, pojawiły się też dodatkowe wymogi natury formalnej, szczególnie dotyczące obiektów, w których prowadzona będzie działalność. Wymogi te znacznie utrudniają możliwość szybkiego rozpoczęcia działalności, szczególnie przez osoby mniej doświadczone.

Trzeba też dodać, że spośród 48 dotychczas udzielonych kredytów 60, 5% dotyczyło podejmowania działalności handlowej. Działalności, która w warunkach wolnej konkurencji nie gwarantuje stabilizacji zawodowej. Zresztą dalsze rozszerzanie sieci handlowej w naszej Gminie nie wydaje się obecnie opłacalne.

Tyle ogólnie o kredytach w latach ubiegłych, co natomiast w roku 1993?

Jest pewnym, że kredytów tych będzie mniej. Od 1 stycznia 1993 pieniądze na ten cel nie będą przekazywane z budżetu państwa lecz z budżetu gminy. Możliwości naszego budżetu są niestety znacznie poniżej potrzeb. W optymistycznym wariancie można założyć po dwa (40 milionowe) kredyty miesięcznie. Będzie więc o te kredyty znacznie trudniej niż dotychczas. Kredytowane będą jedynie najbardziej wiarygodne projekty, w sposób istotny zwiększające możliwość zatrudnienia. Już więc samo przygotowanie projektu wymagało będzie większych umiejętności od kredytobiorcy.

W sprawach dotyczących kredytów (CZ. I) ankieta powinna Zarządowi i Radzie dać odpowiedź na pytania:

1. Czy istotnie jest społeczne zapotrzebowanie na ta formę pomocy bezrobotnym?
2. Czy są osoby, które nie tylko będą chciały ale także umiały skorzystać z tych kredytów?
3. Jakiej (minimalnie), wysokości kredyty spełnia oczekiwania osób planujących rozpoczęcie działalności gospodarczej?

I. Planowanie samodzielnej działalności gospodarczej i kredyty na usamodzielnienie gospodarcze.

1 - Czy rozważa Pan /Pani/ możliwość podjęcia samodzielnej działalności gospodarczej?

TAK RACZEJ TAK RACZEJ NIE NIE

2 - Jakie najważniejsze trudności dostrzega Pan /Pani/ w podejmowaniu działalności gospodarczej? Proszę ponumerować od najważniejszych do mniej istotnych.

- brak pieniędzy	
- brak pomysłu	
- brak umiejętności przeprowadzenia wstępnych kalkulacji	
- brak lokalu, terenu	
- inne /jakie?/	

3 - Jaką minimalnie kwotę musiałyby Pan /Pani/ dysponować aby rozpocząć planowaną działalność? (Chodzi o niezbędne uzupełnienie posiadanych środków własnych)

4 - Czy w przypadku rozpoczynania działalności chciałby Pan /Pani/ skorzystać z kredytu na usamodzielnienie gospodarcze?

TAK RACZEJ TAK RACZEJ NIE NIE

Inne formy pomocy gminy na rzecz osób planujących podjęcie działalności gospodarczej.

Kredyty na usamodzielnienie gospodarcze mogą być pomocne przy niewielkich przedsięwzięciach np. drobne rzemiosło, paczkowanie żywności, itp. Wiele osób jednak nie próbuje podejmować takiej działalności gdyż nie dysponują odpowiednimi lokalami. Brak im także niezbędnych informacji o zasadach prowadzenia działalności gospodarczej, przeraża ich konieczność prowadzenia rozliczeń podatkowych itp. Szczególnie odstrasżającymi są przykłady licznych, drobnych firm, które plajtuja po rocznym okresie działania. Słowem można domniemywać, że i w naszej społeczności są osoby, które mają pomysł na prowadzenie działalności ale nie wierzą w jej powodzenie.

Dla niezdecydowanych można przeprowadzić niezbędne szkolenia. Dla "młodych firm" można też stworzyć tzw. INKUBATOR PRZEDSIĘBIORCZOŚCI. Inkubator to obiekt, w którym wydziela się miejsce dla kilkunastu lub więcej firm. Organizuje się wspólne dla tych firm doradztwo, obsługę finansową i prawną. Każda z "inkubowanych" firm działa oczywiście na własny rachunek, może korzystać z dodatkowych usług lub nie. Firma taka po kilkuletnim okresie, po zdobyciu doświadczenia i okrzepnięciu ekonomicznym musi się wypro-

cd. ze str. 4

wadzić z inkubatora ustępując miejsca innym.

Czy taki inkubator mógłby się udać w Sułkowicach? Jest to mało prawdopodobne, ze względu na wielkość Gminy. Być może ankietę da inną odpowiedź. Niekoniecznie zresztą musi tutaj chodzić o modelowy inkubator. Można i trzeba poszukać innych form pomocy dla młodych firm - tzw. "INKUBATOR BEZ SCIAN". Z pewnych form mogą także skorzystać "starsze firmy". Tą część ankiety adresujemy więc do wszystkich, zarówno prowadzących jak i zamierzających podjąć działalność gospodarczą.

Jakich informacji powinna dostarczyć ankietę w tej grupie zagadnień (Cz. II i III)?

1. Ile osób oczekuje na zorganizowanie szkoleń oraz jakiej formy szkoleń oczekują?
2. Ile jest w naszej gminie osób, dla których przeszkodą w podjęciu działalności gospodarczej jest brak lokalu lub terenu?
3. Jakiej pomocy poza kredytami oczekują osoby prowadzące lub zamierzające prowadzić działalność gospodarczą?
4. Jakiej formy działalności i jakie branże budzą największe zainteresowanie?

II. Szkolenia i doradztwo w zakresie prowadzenia działalności gospodarczej.

1 - Czy zamierza Pan /Pani/ uzupełnić swoją wiedzę przed rozpoczęciem działalności?

TAK RACZEJ TAK RACZEJ NIE NIE

2 - Jaką formą podnoszenia kwalifikacji jest Pan /Pani/ najbardziej zainteresowany? (Proszę ponumerować od najbardziej pożądanej)

- Kurs podstawowy traktujący ogólnie o wszystkich problemach z jakimi można się zetknąć przy prowadzeniu działalności gospodarczej.

- Kurs specjalistyczny o wąskiej ściśle sprecyzowanej tematyce.

Proszę wymienić jakiej?

- Konsultacje ze specjalistami.

Proszę podać jakiej specjalności

- Samokształcenie przy zapewnieniu literatury specjalistycznej.

- Inne. Proszę podać jakie?

3 - Aby otrzymać kredyt trzeba będzie opisać swój projekt w sposób świadczący o jego szansach powodzenia. Czy uważa Pan /Pani/ że będzie umiał to zrobić?

TAK RACZEJ TAK RACZEJ NIE NIE

III. Możliwość pomocy nowym i istniejącym podmiotom gospodarczym.

1 - Czy działalność gospodarczą wolałby Pan /Pani/ rozpocząć w oferującym tanią powierzchnię produkcyjną oraz obsługę finansową i prawną "INKUBATORZE PRZEDSIĘBIORCZOŚCI"?

TAK RACZEJ TAK RACZEJ NIE NIE

2 - Jakim zdaniem Pana /Pani/ wyspecjalizowane komórki ułatwiające prowadzenie działalności gospodarczej powinny pojawić się w Gminie?

Doradztwo prawne	<input type="checkbox"/>
Doradztwo finansowe	<input type="checkbox"/>
Doradztwo dot. marketingu	<input type="checkbox"/>
Rozliczenia podatkowe prowadzenie ksiąg przychodów i rozchodów	<input type="checkbox"/>
Inne, proszę podać jakie!	<input type="text"/>

3 - Które z niżej wymienionych działalności są zdaniem Pana /Pani/ szansą dla naszej Gminy i dla Pana /Pani/ osobiście?

	Dla mnie	Dla Gminy
Tradycyjne rzemiosło kowalstwo-ręczne	<input type="checkbox"/>	<input type="checkbox"/>
Handel	<input type="checkbox"/>	<input type="checkbox"/>
Rozwój usług turystycznych	<input type="checkbox"/>	<input type="checkbox"/>
Rolnictwo-rozwój specjalistycznych upraw	<input type="checkbox"/>	<input type="checkbox"/>
Przetwórstwo produktów rolnych	<input type="checkbox"/>	<input type="checkbox"/>
Inne. Proszę podać jakie!	<input type="text"/>	<input type="text"/>

Roboty publiczne.

Nie, wszyscy będą prowadzić samodzielnie działalność gospodarczą. Wielu bezrobotnych będzie poszukiwało pracy. Zanim ją jednak znajdą muszą jakoś przetrwać ten trudny okres. Szansą dla niektórych mogą być roboty publiczne - czyli prace prowadzone przy obiektach użyteczności publicznej oraz przy rozbudowie infrastruktury komunalnej. Warunkiem zorganizowania robót publicznych jest zabezpieczenie przez Rejonowe Biuro Pracy środków na wydatki płacowe (min. 1 mln 600 tys. zł netto) oraz zabezpieczenie przez Gminę środków na pozostałe wydatki i zorganizowanie frontu robót. Na rok 1993 Zarząd Miejski zgłosił do Rejonowego Biura Pracy zapotrzebowanie na zatrudnienie ok. 40 osób.

Czy istotnie uda nam się zatrudnić tych 40 bezrobotnych? Zależać to będzie od możliwości Biura Pracy oraz od osób chętnych do podjęcia pracy. Przepisy prawa pracy zmuszają nas do zatrudniania osób ze skierowaniami z Biura Pracy. Jak to się okazało w listopadzie, przy zatrudnianiu pracowników wykwalifikowanych - murarzy, hydraulików czy też dekarzy. Nie oznacza to, że nie jesteśmy zadowoleni z osób zatrudnionych. Wręcz przeciwnie. Jednak zagospodarowanie 13 osób to nie to samo co zagospodarowanie 40. W każdej brygadzie musi się znaleźć pracownik wykwalifikowany, który (otrzymując wyższe wynagrodzenie) pokieruje pracami. Roboty publiczne nie polegają na sprzątnięciu - opracowywany przez Zarząd program obejmuje remonty dróg, prace przy gazyfikacji i budowie wodociągów a także prace budowlane i remontowe na obiektach sportowych, w szkołach i przedszkolach. Musimy więc mieć zeznanie co do kwalifikacji i umiejętności osób chętnych do pracy.

Jakich zatem odpowiedzi oczekujemy w ankiecie (Cz. IV)?

cd. na str. 6

cd. ze str. 5

1. Zdeklarowania chęci podjęcia pracy!
2. Określenia posiadanych kwalifikacji oraz umiejętności.

IV. Organizacja robót publicznych

1 - Czy jest Pan/Pani/ zainteresowany czasowym zatrudnieniem w ramach robót publicznych?

TAK RACZEJ TAK RACZEJ NIE NIE

2 - Jakie kwalifikacje Pan /Pani/ posiada?

ekonomista	
murarz-tylnkarz	
zbrojarz	
hydraulik	
malarz	
dekarz	
inne-jakie	

3 - Jakie umiejętności /poza wyuczonymi/ nabył Pan /Pani/ podczas dotychczasowej pracy zawodowej?

ekonomista (rozliczanie inwestycji)	
murarz-tylnkarz	
zbrojarz	
hydraulik	
malarz	
dekarz	
inne-jakie	

4 - Czy kiedykolwiek podczas dotychczasowej pracy zawodowej pracował Pan /Pani/ na stanowisku osoby dozorcy?

- robót budowlanych w zakresie budownictwa ogólnego	
- robót budowlanych - wykonawczych	
- robót instalacyjnych wod.-kan i CO	
- robót drogowych	
- innych - jakich	

Rzetelne odpowiedzi w tej ankiecie będą materiałem, które pomoże Radzie podjąć decyzję co do programu robót publicznych.

Nie bez znaczenia będzie także możliwość zatrudnienia osób o kwalifikacjach gwarantujących pożyteczne wykorzystanie naszych wspólnych pieniędzy.

Stymulowanie rozwoju małych zakładów wytwórczych zgodnych z możliwościami rynku pracy w Gminie oraz rozwój usług turystycznych.

Zdaję sobie sprawę z tego, że przedstawione wyżej propozycje nie dotyczą wielu osób pozostających obecnie bez pracy. Nie każdy bowiem ma predyspozycje do prowadzenia działalności gospodarczej. Nie każdy też może wykonywać ciężką pracę fizyczną - jaką oferujemy w ramach robót publicznych. Jest też wiele pracujących, którym sytuacja materialna każe myśleć o zmianie zatrudnienia lub podjęciu dodatkowego zajęcia.

Cóż więc mogłoby być szansą dla tej grupy? Przede wszystkim pojawienie się możliwości zatrudnienia. Niestety Gmina nasza posiada niewiele do zaoferowania dla ewentualnych inwestorów. Brak kanalizacji, brak terenów komunalnych, kiepska łączność - nie są zachętą do inwestowania w naszą Gminie. Być może zachętą byłoby rozszerzenie rynku pracy, ułatwiający planowanie przedsięwzięć produkcyjnych.

Drugą sprawą będącą szansą dla naszej społeczności może stać się rozwój usług turystycznych. Położenie Sułkowic, bliskość Krakowa mogą być szansą dla wielu rodzin mogących wygospodarować same kwatery prywatne nie zrobią z Sułkowic kurortu. Zarząd Miejski rozważa więc dodatkowe inwestycje w tym zakresie. Ważnym jest jednak rozpoznanie zainteresowania mieszkańców tym sposobem zarabiania pieniędzy.

W tej części ankiety oczekujemy więc odpowiedzi na pytania (Cz.V)?

1. Ile osób poszukuje dodatkowej możliwości zatrudnienia lub zmiany zatrudnienia?

2. Jakie (nietypowe) umiejętności posiadają te osoby?

3. Ile osób jest zainteresowanych wynajmowaniem pokoi gościnnych? Jaka ilość gości mogłoby przyjąć?

4. Ile osób podjęłoby się działalności usługowej związanej z obsługą ruchu turystycznego? (Np. Obiady domowe.)

V. Nowe formy aktywizacji zawodowej.

1 - Czy poszukuje Pan /Pani/ dodatkowych sposobów zarobkowania?

TAK RACZEJ TAK RACZEJ NIE NIE

2 - Czy jako ewentualne źródło dochodów dopuszcza Pan /Pani/ możliwość wynajmowania pokoi gościnnych dla turystów?

TAK RACZEJ TAK RACZEJ NIE NIE

3 - Czy Pana /Pani/ warunki mieszkaniowe umożliwiają wygospodarowanie pomieszczeń na pokoje gościnne?

TAK NIE

Dla ilu osób

Jak określiliby Pan /Pani/ standard tych pomieszczeń?

- Wysoki	
- Wysoki po poczynieniu niezbędnych inwestycji	
- Przeciętny	

4 - Czy podjąłby się Pan /Pani/ prowadzenia w sezonie turystycznym innych form obsługi turystów - np. obiady domowe, kawiarnie na wolnym powietrzu, opiekę nad dziećmi?

TAK RACZEJ TAK RACZEJ NIE NIE

5 - Jakie umiejętności rękodzielnicze mógłby Pan /Pani/ zaoferować osobie organizującej nowe formy działalności gospodarczej?

Hafciarstwo	
Dziwiarstwo	
Rzeźbiarstwo	
Tkactwo	
Walarstwo	
Inne - jakie	

cd. na str. 7

cd. ze str. 6

VI. Dane o osobie ankietowanej

- Czy chciałby Pan /Pani/ brać czynny udział w pracach komisji opracowującej PROGRAM AKTYWIZACJI GOSPODARCZEJ GMINY?

TAK NIE

- Czy jest Pan /Pani/ ?

Osobą pracującą	<input type="checkbox"/>
Bezrobotnym z prawem do zasiłku	<input type="checkbox"/>
Bezrobotnym bez prawa do zasiłku	<input type="checkbox"/>
Osobą prowadzącą działalność gospodarczą	<input type="checkbox"/>
Emerytem lub rencistą	<input type="checkbox"/>

- Jakie wykształcenie Pan /Pani/ posiada?

<input type="checkbox"/> Wyższe	<input type="checkbox"/> Średnie Ogólne	<input type="checkbox"/> Średnie Zawodowe
<input type="checkbox"/> Zawodowe	<input type="checkbox"/> Podstawowe	

- Proszę podać swój wiek.

do 20	20-25	26-30	31-35	35-40
41-45	46-50	51-55	56-60	61-

Osoby pragnące potraktować swój udział w ankiecie jako **formalne zgłoszenie chęci wzięcia kredytu na usamodzielnienie gospodarcze, podjęcia pracy przy robotach publicznych, udziału w szkoleniu lub innej formie aktywizacji** proszone są o czytelne wypełnienie rubryk dotyczących danych personalnych. W takim przypadku dane należy przekazać w zapieczętowanej kopercie do Zarządu Miejskiego. Gwarantujemy zachowanie pełnej dyskrecji.

Nazwisko i imię

Adres

Dziękujemy

Zarząd Miejski

Panie Romanie...

Czuję się zobowiązany do zareagowania na artykuł pt. "Nas o nic nie pytano" autorstwa Romana Kozika, wydaje mi się, że dotyczy on mojej osoby. Tytuł powinien raczej brzmieć: "Nas o nic nie pytał".

Panie Romanie cenię Pana za to co Pan robił i robi dla gazety lokalnej. Trudno mi odpowiadać na ten artykuł z wielu, wielu powodów. Jednakże treść i słownictwo wspomnianej wypowiedzi daje mi przyzwolenie aby rozmawiać z Panem w podobnym tonie. Sprawa jest wyolbrzymiona a tłumacząc to na gwargę sułkowską po prostu Pan! Nikt przecież gazety nie niszczy, przynajmniej ze strony tutejszej "władzy" a wręcz to właśnie ona podtrzymuje tę gazetę jak tylko może. W Pana mniemaniu owa niszczylielsko działająca władza to ja. Byłem jednym z założycieli tej gazety. Po dzień dzisiejszy staram się aby była wydawana w dalszym ciągu.

Wszystkie winiety mniej lub bardziej udane były projektowane przeze mnie. Przyświecał mi jeden cel - aby jak najbardziej uatrakcyjnić stronę graficzną tej gazety. Projekt aktualnej

ANKIETA ZARZĄDU MIEJSKIEGO

Wzór wypełnienia:

3 - Czy Pana /Pani/ warunki mieszkaniowe umożliwiają wygospodarowanie pomieszczeń na pokoje gościnne?

TAK NIE

Dla ilu osób 1 2 3 4

- Jak określiłby Pan /Pani/ standard tych pomieszczeń?

- Wysoki	<input checked="" type="checkbox"/>
- Wysoki po poczynieniu niezbędnych inwestycji	<input checked="" type="checkbox"/>
- Przeciętny	<input checked="" type="checkbox"/>

Prosimy o wypełnienie ankiety w następujący sposób. Odpowiedzi należy pozostawiać w polach oznaczonych podwójną ramką. Udzielenie odpowiedzi polega na wpisaniu słowa TAK w pustej kratce lub skreśleniu niepotrzebnych odpowiedzi. W pytaniach I.2, II.2 prosimy odpowiedź wg. stopnia ważności. W pyt. I.3 prosimy wpisać konkretną kwotę.

Kończąc zachęcam czytelników "Klamry" do wypełnienia tej ankiety. Do rzetelnej odpowiedzi na postawione pytania. W ten sposób każdy będzie się mógł przyczynić do stworzenia odpowiadającego rzeczywistym potrzebom programu aktywizacji gospodarczej Gminy i przeciwdziałania bezrobociu. Ankieta ta nie będzie miała charakteru czysto statystycznego. Podpisane ankiety będziemy traktować jako **formalne zgłoszenie chęci** do wzięcia udziału w szkoleniach, zaciągnięcia kredytu czy też podjęcia pracy w ramach robót publicznych. Zamierzamy stworzyć stosowny bank informacji dotyczących poruszanych w ankiecie zagadnień. Z tych też względów, nawet tylko częściowo wypełnione ankiety będą przydatne.

Adam Gumularz

winiety przekazywany był do druku przez Pana Kołodziejczyka. Nie słyszałem aby sprzeciwiał się takiej właśnie koncepcji winiety.

Można polemizować z Panem na temat winiety, treści, oprawy graficznej innych czasopism, ale nie przekonam mnie Pan, że na tę gazetę mają składać się "dyrdymały", a w każdym razie nie mogą one dominować nad stroną informacyjną choćby to miało czynić ją "jałową". Dyrdymały takie jak kwiatki, łatki, plotki, głupie kawały mogą wypełniać puste miejsca, ale nie mogą być celem samym w sobie. Największy kłopot tej gazety jest brak korespondentów. Nie stała się trybuną na której ścierają się różne poglądy na tematy dotyczące naszego środowiska, co było naszym wstępnym założeniem. Myślę, że trzeba zrobić wszystko, aby stała się po prostu głównym źródłem informacji o tym co robi się w gminie. Nie może być ona natomiast zlepkiem dyrdymałów bo nikt za to nie będzie płacił.

Jan Socha

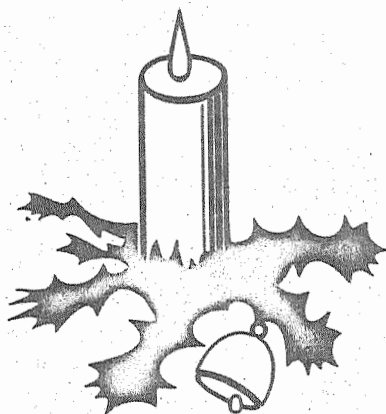

WSPÓLNE KOŁĘDOWANIE

Nie zaskoczę może wielu osób informacją, ale nie mogłem się powstrzymać od skreślenia tych paru zdań w nowym roku.

Idea wspólnego śpiewania jest stara jak świat. Nie należymy do krajów, które mogą powiedzieć, że potrafią to robić pięknie. Do tego doszedł zmyślnie ułożony program w szkołach, aby dzieci nic nie umiały śpiewać. Wystarczyło posłuchać wycieczek szkolnych. Dwie, trzy piosenki i cisza. Mam nadzieję, że ten okres będziemy zostawiali za sobą. Całe szczęście, że ludzie chcieli i chcą się spotykać w Kościele. To, że umiemy jeszcze cokolwiek wspólnie zaśpiewać, zawdzięczamy Opatrzności.

Polska ma jednak szczęście do najpiękniejszych zbiorowych pieśni. A są nimi kołеды. To od małego jesteśmy zaznajomieni ze słowami, muzyką i prostotą płynącą z tych arcydzieł.

Pastorałki i kołеды śpiewano zwyczajem przodków w celu "przepędzenia wesoła w domach wieszczów świąt tak drogich dla każdego chrześcijanina". Potem ten śpiew dziwnie umilkł. Zanikały tradycje kołędowania, chodzenia z szopką czy gwiazdą. Poza Kościołem tylko rodziny z wielkimi tradycjami śpiewały przy wspólnym stole kołеды. Śpiew łączył i budował. Tam, gdzie śpiewano, tworzyły się wspólnoty.

Człowiek współczesny uprościł sobie życie i chwycił za to! Ale gdybyż uczynił to z rozsądkiem i umiarem.

Kołеды na płycie, taśmie magnetofonowej "śpiewają" za niego. Dla wielu śpiewanie kołęd nawet we własnym domu stało się czymś wstydlivym. Tak wygląda nasza droga do Europy.

Człowiek chce zagłuszyć w sobie samego siebie. Zastania się tysiącem spraw do załatwienia, "podpiera" telewizją, radłem, stakiem bzdur powtarzanych z ust do ust, byle nie dopuścić do głosu bicia i wakań własnego serca. Nie chce posłuchać tego, co mu ono dyktuje. Nie chce się zatrzymać na chwilę; bo zobaczyłby jak daleko

odszedł od miejsca w którym był dzieckiem i przeżywał jak ono tylko potrafi. Jak wiele się zmieniło w jego życiu? Czy ma naprawdę przyjaciół? I czy ci, których za takich uważa, są nimi rzeczywiście. Ile zrealizował z tego, o czym marzył. Jak wiele stracił poruszając się w świecie sztucznych uśmiechów i zachowań. Na ile jego życie może, w małej chociażby części, być wzorem dla drugiego człowieka?

I stała się nagle w moim życiu nauczycielskim rzecz niespodziewana. Mogłem przez chwilę i to długą wsłuchać się w rytm serca i z wyplekami na twarzy uczestniczyć w pięknej imprezie.

W mojej Szkole 22 grudnia ubiegłego roku odbyło się "Wspólne kołędowanie". Z zaproszenia skorzystało bardzo dużo osób. O dziwo, wielu uczniów zostało po skończonych zajęciach, aby śpiewać kołеды. Jakże dziwnie i uroczyście brzmiały w sali gimnastycznej słowa i dźwięki kołęd. Dekoracje stanowiły pięknie wykonane przez uczniów szopki. Niektóre kołеды zaśpiewane i odegrane zostały przez kilkusobowe grupy z różnych klas.

I tak wafuchując się w dźwięki znajome od dzieciństwa, przenosiłem się w te wspaniałe czasy. Szukałem w myślach takich lub podobnych chwil. Po pewnym czasie spostrzegłem, że dzieci, uczniowie oglądają się za siebie. Niektórzy jakby z niedowierzaniem. Bo oto: panie i panowie, wychowawczynie i wychowawcy śpiewali kołеды na równi z nimi. To musi być jednak poważna sprawa! Nie w klasie, "w konspiracji", na uboczu, lecz we wspólnocie. I niósł się głos znanych kołęd przyzwyczajonych wspólnie...

Powstała nowa jakość. Tak właśnie odgrzebuje się tradycję, zaczynamy budować wspólnotę.

W trakcie kołędowania prowadząca imprezę Kołezanka przypomniała histroję kołęd, pochodzenie i cel śpiewania. Doszła do momentu, w którym uświadomiła wszystkim obecnym, że Święta Bożego Narodzenia są świątami zgody, pokoju i pojednania. Poprosiła, aby wszyscy uczynili krok ku temu pojednaniu. I stało się. Impuls serca zwyciężył. Dziesiątki pochylonych głów, dziesiątki wyciągniętych rąk z opłatkami, uśmiech i radość. Nieudolne próby nawiązania kontaktu obok wzruszającego pocałunku czy uścisku dłoni.

Czy wszyscy z tej okazji skorzystali?! Nie mąmy nastroju. Wspólnoty nie da się budować dyrektywami czy nakazami zarządzeń. Najpierw trzeba usłyszeć głos serca.

"Cicha noc, święta noc" zbliżyła się ku nam w całej swej okazałości. Zostawiliśmy troski i zmartwienia, bo oto przychodził Dziecina przed którą kłękają wszyscy.

"A cóż z Tą Dzieciną będziem czynili? - Ile w Nas z NIEGO. Na to pytanie odpowiedź każdy musi sam znaleźć w ciągu roku i całego swego życia.

Zbigniew Syrek

P.S. 1. Gwoli informacji; osobą przygotowującą i prowadzącą "Wspólne kołędowanie" w Szkole Podstawowej im. Adama Mickiewicza była Pani Halina Repeć. Moja ocena; celujący!

2. Przy okazji dziękuję (nie tylko we własnym imieniu) za serdeczne życzenia Radzie Rodziców i Zarządowi Miasta (podpisy nieczytelne).

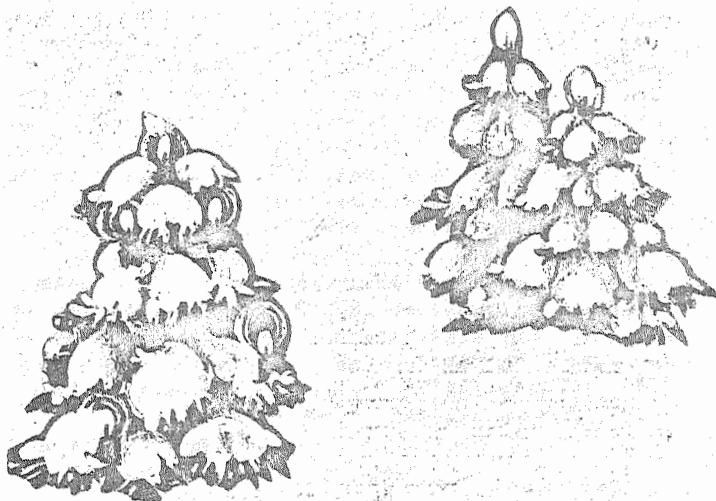

**Klub Katolicki
w Sułkowicach**

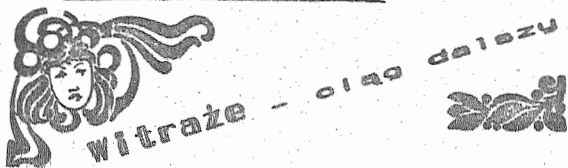

**BŁOGOSŁAWIONY KLAUDIUSZ
LA COLOMBIERE**

Błogosławiony zajmuje szczególne ważne miejsce w dziejach kultu Serc Jezusowego. Urodził się 02.02/1841 r. w Saint Symphorien d'Ozon we Francji, jako syn licznej rodziny. Kształcił się i przebywał w Kolegium Jezuitów w pobliżu Lyonu. Kiedy ukończył 18 lat wstąpił do Towarzystwa Jezusowego (Jezuitów). Studia teologiczne odbył w Paryżu, pełniąc funkcję korepetytora i wychowawcy synów kapłańskich powierzono mu funkcję kaznodziei w Lyonie, a równocześnie był spowiednikiem konwiktów i profesorem retoryki.

W roku 1874 odbył tak zwaną trzecią próbę, po której został wyznaczony na superiora, czyli przełożonego domu jezuitów w Paray-le-Monial, równocześnie pełnił obowiązki zwiastnika spowiednika w pobliskim klasztorze św. Wawrzynia. Tu właśnie spotkał się ze św. Małgorzatą Marią Alacoque. W owym czasie we Francji żarliwie głosił nabożeństwo do Najświętszego Serca Jezusowego św. Jan Eudes. Jakby potwierdzeniem woli nieba, że Bogu miłe jest to nabożeństwo, serię objawień w tym klasztorze miała św. Małgorzata Maria. Co więcej Pan Jezus wyznaczył nawet formę tegoż nabożeństwa. Dzisiaj powszechnie przyjęte. Wspomagał św. Małgorzatę duchowo, był jej spowiednikiem, a nawet sam poświęcił się Bożemu Sercu. W dzień po oktawie Bożego Ciała, który to piątek sam Pan Jezus wybrał, na obchodzenie święta swojego Najświętszego Serca 21 czerwca 1875 r. W rok później opościł Francję i został kaznodzieją i spowiednikiem Księżki Yorku. Marii Beatrycze d'Este przyszłej królowej Anglii. Na nowym miejscu i nowej ojczyźnie szerzył nabożeństwo do Serca Pana Jezusa słowem i piórem. Przekonał nabożeństwa. W przyszłości zabiegała u papieża Innocentego XII by to nabożeństwo zatwierdził. Anglia wówczas była w schizmie z Rzymem, doszło do aresztowania błogosławionego w głośnym więzieniu Kings Bench. Nabawił się tam choroby. Ze zrujnowanym zdrowiem został zwolniony z więzienia, ale skierowany na banicję. Powrócił do Lyonu i został kierownikiem duchownym kleryków.

Dla poratowania zdrowia został wysłany do Paray-le-Monial, gdzie w rok potem zmarł 15.02.1882 r. w wieku 41 lat. Piśmia błogosławionego zebrano i wydano w dwa lata po jego śmierci w 4 tomach. Najcenniejszym jest jego dziennik osobisty. Aktu beatyfikacji o. Klauzjusza dokonał papież Pius XI w 1929 r. Relikwie błogosławionego spoczywają w kościele Towarzystwa Jezusowego w Paray-la-Monial.

Papież Jan Paweł II kanonizował b. Klauzjusza w Rzymie w maju 1992 roku.

Czesław Szcotkowski

NASOM GWAROM UKOCHANOM

Ku rozwodze...

Sanowni Cytelnicy. W listopadzie ubiegłego roku z inicjatywy radnyk (cy radnego) zorganizowano kurs ekologiczny. W tym szkolyńiu wzięno udział 10 osób na 15-cie zapisań. Jak na to gmine to chęba ciut ciut za mało. Ale dobre i tak. I tu kciobym pogratulować temu, który wpod na pomys zorganizowania takiego kursu. Brawo! brawo! Wyncy Sanowno Władzo takim pomysłów. Powiyście mi (i bedziecie mieć racyje) ze jedno jaskółka wiesny nie cyni. Ale moze wręście cosik drgneno. Życie pokoze cy tak jes.

Sanowno Władzo, a moze by tak skozyśc z rod te małe grupki przodujonyk rolników? Bo jak do te pory, to za mało sie robi u nos w sprawie rolnictwa. Za mało jes rolników w "tonie" władzy (swysolym ze 5-ciu). Rešta to ludzie nie zwiazani z rolnictwem, którym mało zolezy na rolnikak i ik problemak. A skoda. Bo te przecies uni nos zywie. A jak nos bedo zywie, tak bedymy zyc. Powiy moze kto - zaś jakosik nowo "moda" nastala na jakiesik ekologiczne rolnictwo. Nie moji drodzy. To nie moda ino koniecznośc chwili. W dobre tak stradołwiska znisconego i zatrutego bez czołwika łodgrywo zdrowo zywnośc. A tego jak jdo wyprodukować, ucyli nos na tym wlońnie szkolyńiu. Skoda ze tak mało było zainteresowanyk tom tematykom. Ale na razie to by beło tela. W innyk numerak nase gazyty bede kciol do te sprawy powrócić.

Teros druga sprawa, tys zwiezczano z rolnictwem. To woda. W numerak przedzycionym przeczytowo art. to zamiaze przedzycionym wodociogonu do Bierowic i Rudnika Dolnego. Pomya som w sobie moze i niezly bo moze nie bedymy musieli tela za wode płacić jak nos bedzie wyncy. Ale mnie idzie to co inzego. Kconc przedawać nadwyzki wody cza nojpirw załopacyć swoik. Na przyklad na 2-gim rejonie badzie rosia bo ponoć poserzono tereny budowlane (za co nolezo sie Wom duze brawa i uznanie). A juz teraz uni nimajo skond wzions wody. So tam co prowda dwa ujencia wody pod Dalinem, ale w jednym (na 60 gospodarstw) w ub. roku brakło wody i jus nikogo nie podlonco, a w drugim nie brakło - ale bierony jus dołnoć myślo ino do siebie i o wiasny... i tys nie pozwolo nikomu do te wody garla pszytkać. Nisk sie lepi leje do zyki.

Co wync majo robić te biydoki, jak zyc bez wody?



cd. na str. 10



cd. ze str. 9

Wiem łod Was Sanowno Władzo ze 2-gi rejon doł sie Wom przy łokazyji gazyfikacyje tak we "znaki" ze nie kcecie ani swyseć ło nim. Strańnie mi przykro ze tak jes i ze na 2-gim rejonie so tacy egoiści i tacy niełodpowiedzialni ludzie. Zamas pomagac to przeszkodzajo, targajo innym nerwy i narozajo przez swojo upatroś i gupote na wienkse kosta gazociong, za co zaplacymy my wsyscy. Godajo jus nawet niektorzy ze kieby gupota porafieła łotać to ca by na 2-gim rejonie budować la niektorzyk łotnistko. Wiem Sanowno Władzo ze tak jes, ale to Was nie zwolnio łod rozwiazanie tego problemu. Łod łobowionsku, powtozom - łobowionsku zapewniyno jym tego koniecznego do zycio artykułu jakjym jes woda. Zeby uniknoć takik kłopotów jak przy gazie proponowolbym przedużyć wodociong łod stadyjonu koło "rudnickie" drógi, potem gminnom drógom do Zielony i dali do Bierłowic. A ci co bedo kcieli mieć wode niek sie "zrejo" pomiyndzy sobom, abo jesce lepi po miły zgodzie niek sie dogadajo kto mo kogo puścić po swojem, a kogo nie.

Wy, Sanowno Władzo zróbcie swoje (co Was cheba nie minie), a ludzie niek sie sami martwio o resće.

Inksego wyjście nimo nik, ani Wy, ani Uni.

Z powazanym

Roman Kozik

Uważnie przeczytałam art. Pana R. Kozika p. t. "Nas o nic nie pytano", dotyczący zmiany nagłówka czyli winiety. Do tej pory nawet nie wiedziałem, że tak się to nazywa. Z Panem Kozikiem zgadzam się całkowicie. Dla mnie jest ona rzeczywiście brzydka lecz są różne gusty. Tanta, jak pisze Pan Kozik przypominała dawne Sułkowice. Bardzo jestem ciekawa co jest powodem tak częstych zmian w wystrój zewnętrznym Klamry. Powie może ktoś o chęci uatrakcyjnienia pisma. Oto moim skromnym zdaniem w porównaniu z innymi gazetami lokalnymi (systematycznie czytam wydania lokalne Myślenic i Kalwarii), Klamra wypracowała już sobie pewien styl. Cóż w rodzaju informatora urzędowego okraszono (nie dla wszystkich może zrozumiałych) odrobiną ironii i bardzo delikatnych żartów i humorów. Nie wiem czy inni też to dostrzegli, ale wspomniane gazety lokalne (poruszają rzeczywiście sprawy swoich terenów) przyjęły formy popolitych dzienników i czasopism. Klamra ma już, jak wspomniałam swój styl i charakter - i powinna to utrzymać.

Zbulwersowała mnie również wypowiedź Pana Kozika o lekceważeniu przez "Władzę". Pomijam fakt pracy społecznej ponieważ społecznicy zawsze byli dobrzy do chwili gdy byli potrzebni. Tak było (choć w mniejszym stopniu) za czasów komuny, a teraz nam się to nasiliło. Pretensje natomiast i żale Szanowny Panie Kozik powinien Pan

kierować pod adresem Red. Naczelnego. Do jakich on bowiem doprowadził układów i jaką wypracował pozycję gazety takie teraz będą owoce.

Klamra, jak niejednokrotnie czytałam jest gazeta legalną, zarejestrowaną czyli podlegającą pewnemu konkretnemu prawu - prawu prasowemu. Decydujące zdanie ma bardzo często Red. Naczelny - jeżeli nie jest figurantem. Poza tym bardzo często czytałam, właśnie w Klamrze, że nie istnieje przy naszej władzy cenzor gazety. Więc kto tu miesza.

Bezdiskusyjnym jest fakt, że przekwalifikowanie Klamry w urzędowy biuletyn byłoby wielkim błędem i stratą dla środowiska. Jak również zawieszenie jej wydawania. Może to wreszcie ktoś zrozumie?

Stała czytelniczka
P.R

Nie mylmy rocznic!

Jakkolwiek urodziłam się w Sułkowicach - z wielkim trudem przychodzi mi czytanie artykułów pod ogólnym tytułem - "Nasom gwarom ukochanom". Zawsze wtedy zastanawiam się, czy kultywowanie takiej "gwary" ma sens - ale to ostatecznie indywidualna sprawa każdego Sułkowiec, nie o tym chcę pisać.

Do repliki skłoniła mnie treść artykułu zamieszczonego w grudniowej "Klamrze". Pan Kozik zarzuca wszystkim radnym, ma żal i pretensje nie wiedzieć do kogo, że w czasie uroczystości 11 listopada, w rocznicę odzyskania przez Polskę niepodległości - nie odśpiewano piosenki o pacyfikacji. Nie wiem czy autor zapomniał jakie jest źródło tej rocznicy, że jest to święto ogólnonarodowe, a nie lokalne.

To, że ta patriotyczna i nastrojowa uroczystość - dowodząca dojrzałości społeczeństwa - odbywała się pod pomnikiem ku pamięci ofiar pacyfikacji ... no cóż, jest to jedyne reprezentacyjne miejsce w naszym mieście. I to powinno ucieszyć społeczeństwo i Pana Kozika. W momencie składania wiązanek, każdy miał okazję zadumać się i wspomnieć nasze lokalne rocznice. A co do piosenki - to przecież w tym roku obchodzić będziemy okrągłą rocznicę pacyfikacji. Będzie więc okazja nie tylko do odśpiewania piosenki. Myślę, że komitet organizacyjny obchodów tej rocznicy, chętnie przyjmie propozycje i pomoc społeczeństwa przy ustalaniu jej scenariusza.

Należę do pokolenia, które przeżyło i dobrze pamięta te dni, te zdarzenia - ale również towarzyszące im okoliczności. Mam nadzieję, że organizatorom uda się w sposób zadawalający wszystkich, tę uroczystość zaplanować.

Maria Korpał



ZRÓBCIE COŚ Z TYMI ŚMIECIAMI!?

Zarząd Miejski w Sułkowicach przypomina, że uchwałą Nr XXVI/179/92 z dnia 23 września 1992 r. Rady Mieszkańców w Sułkowicach został wprowadzony dla nieruchomości w znormalizowane pojemniki na odpady stałe oraz przystąpienia do zorganizowanego wywozu nieczystości.

Zgodnie z niniejszą uchwałą zorganizowany wywóz nieczystości będzie prowadził Zakład Gospodarki Komunalnej i Mieszkalowej w Sułkowicach, z którym należy zawierać umowy na wywóz nieczystości i dzierżawę pojemników w terminie do 31 marca 1993 r.

Prywatni właściciele posesji mogą również wywzić nieczystości samodzielnie na komunalne wysypisko odpadów (nie rzadziej niż 1 raz w miesiącu). W tym przypadku dowodem prawidłowego likwidowania odpadów będzie kwit potwierdzający odbiór opłaty utylizacyjnej, ustalonej w wysokości 25 tys zł za 1 m³ śmieci. Dla osób zdecydowanych na ten sposób likwidowania odpadów wytygodnia, tj. we wtorek i czwartek w godz. 11⁰⁰-16⁰⁰ oraz w sobotę od godz 8⁰⁰ do 13⁰⁰.

Osoby przewożące odpady własnym środkiem transportu mają obowiązek zabezpieczyć je przed rozwianiem i rozsypywaniem.

Właściciele nieruchomości przystępujący do zorganizowanego wywozu, zawierając umowę z Zakładem Gospodarki Komunalnej i Mieszkalowej, mają obowiązek określić w umowie ilość i wielkość pojemników oraz częstotliwość ich opróżniania.

Zakład Gospodarki Komunalnej zobowiązany jest ze swej strony do opracowania i ogłoszenia harmonogramu opróżniania pojemników.

Od właścicieli posesji, którzy nie przystąpią do zorganizowanego wywozu nieczystości, egzekwowane będą opłaty w wysokości 50.000 zł kwartalnie - przeznaczone na likwidację "dzikich wysypisk śmieci". Zwolnieni od tej opłaty będą jedynie ci właściciele posesji, którzy udowodnią że odwozili śmieci na wysypisko - przedstawiając kwity za opłatę utylizacyjną. (Uwaga - kwit musi być wystawiony na konkretną posesję).

Należy podkreślić, że zarówno ceny wywozu zorganizowanego jak i wysokość opłaty utylizacyjnej skalkulowane są poniżej planowanych kosztów. Tak więc usługi te będą dotowane z budżetu gminy. Wprowadzenie obowiązku wywozu na gminne wysypisko odpadów nie ma na celu pozyskiwanie przez ZGKiM dodatkowych środków, lecz poprawę stanu sanitarnego Gminy. Zarząd Miejski wielokrotnie apelował do mieszkańców o utrzymanie czystości. Wysypisko jako jedyne dostępne miejsce składowania odpadów było udostępniane nieodpłatnie. Nie uciekano się do rygorystycznego egzekwowania obowiązków wynikających z ustawy o ochronie środowiska. Jednak, jak pokazała praktyka lat poprzednich ani apele, ani wyrzywne kontrole nie przyniosły rezultatów. Wielu mieszkańców traktowało rzeki, obrzeża lasów i pobocza dróg jako indywidualne wysypiska śmieci. Doprowadziło to do katastrofalnego stanu sanitarnego w Gminie. Stąd też dalsze odwoływanie się do odpowiedzialności niektórych mieszkańców straciło swój sens.

Omawiana tutaj uchwała Rady Miejskiej od drugiego kwartału będzie obowiązywać w Sułkowicach. Stopniowo zostanie rozszerzona na pozostałe miejscowości naszej Gminy. Zarząd jest przekonany, że wszyscy mieszkańcy, którzy rozumieją znaczenie ochrony środowiska przyjmą te rozwiązania ze zrozumieniem. Mamy nadzieję że, przy wprowadzaniu w życie tej uchwały nie trzeba będzie uciekać do kar. (Kodeks Wykroczeń za zaśmiecanie a także brak porządku w obrębie nieruchomości przewiduje grzywny w wys. 500.000 - 1.500.000 zł).

Wiosennym porządkiem w posesjach nie może towarzyszyć powstawanie "dzikich wysypisk", za których likwidację płać przeciw wysypcy. Płać nie tylko pieniędzmi ze wspólnego budżetu gminy ale też często zdrowiem - jak pokazała to ostatnia epidemia żółtaczki.

Zarząd Miejski

Cennik usług

na str. 13

Przy zakupie kurcząt dobrze wiedzieć, że ...

Zbliża się okres w którym Panie zaopatrywać się będą w kurczęta. Mało jest takich gospodyń, które posiadają kurczęta z własnego naturalnego wylęgu. Jest on jednak nieekonomiczny z tego względu, że powstają nam krzyżówki już z krzyżówek a odchowane z tego kury noski znoszą mniejsze ilości jajek.

Wiodące Koło Gospodyń Wiejskich w Sułkowicach - panie Magda Latoń i Janina Piechota oraz ODR - Józefa Wroczyk zbierają zamówienia na kurczęta ze złożoną wcześniej przedpłatą. Kurczęta zostaną zakupione w Sułkowicach i dostarczone w dwu terminach w styczniu i lutym.

Łącznie z dostarczeniem kurcząt z mineralne, złączną Panie w środki witaminowe - mineralne, brak których powoduje gorsze wyniki w ich odchowie.

Dla tych Pań, które same dokonają zakupu polecam kupować pisklęta zaszczepione w wylęgarni przeciw chorobie Mareka, mimo, że to podraża zakup, opłaca się gdyż kurczęta wtedy nie padają.

Drugim przypomnieniem jest stosowanie dodat-

ków witaminowo-mineralnych może nim być Witozol - 1 łyżeczka na 1 l. wody przegotowanej i 1/2 łyżeczki Polfasolu.

Brak Polfasolu można uzupełnić drożdżami na 50 kurcząt 1 dkg drożdży sparzyć gorącą wodą i wymieszać z paszą.

Brak Witozolu można uzupełnić tranem na 50 kurcząt 2 razy w tygodniu do wody początkowo 1/2 łyżeczki tranu a potem 1 łyżeczkę.

Nie należy przy tym zapominać o stosowaniu biofurazolidonu - środka zapobiegającym zachorowaniu na biegunkę - 1 g na 1,5 l. wody.

Nowością w tej dziedzinie jest stosowanie w odchowie kurcząt biopreparatów - Probiotyków o nazwie:

- Biogen D (p) jako dodatek do paszy
lub

- Biogen D (w) jako dodatek do wody.

Są one kompozycją odpowiednio zestawionych niepatogennych szczepów bakteryjnych i drożdży,

cd. - na str. 12

Uprzejmie informujemy, iż począwszy od niniejszego numeru, w każdym kolejnym wydaniu Klamry będziemy zamieszczać przedruk fragmentów dostarczonego nam "Biuletynu informacyjnego 12 pp AK. Ze względu na istotę zagadnienia, zawartą w słowie wstępnym, dotyczącą m.in. mieszkańców naszego terenu, również wszelkie uwagi i opinie czytelników (za wyjątkiem anonimów) na przedmiotowy temat, zaobowiązujemy się publikować.

"Kto w milczeniu zniewagę
połyka, kto w pokorze policzek
przyjmuje niegodzieln jest lepszej
doli!"

(Józef Piłsudski)

BIULETYN AK

informacyjny 12pp

SPRAWA LANCKORŃSKA

SŁOWO WSTĘPNE

Wydawnictwo niniejsze ukazuje się z kilku powodów:

* po pierwsze - redakcja "Gazety Krakowskiej" nie zamieściła przekazanego jej protestu przeciwko opublikowanemu na swoich łamach (nr 74, 27 III 1992 r.) artykułu red. Jerzego Pałosa pt. "Śmierć przysła z lasu", skierowanego do niej w imieniu żyjących jeszcze żołnierzy 12 Pułku Piechoty Armii Krajowej przez mjr Alojzego Piekarza ps. "Lep" i ppor. Franciszka Oremusa ps. "Stayer";

* po drugie - redakcja "GK" nie opublikowała merytorycznego tekstu, złożonego w sprawie treści zawartych w owym artykule, pióra historyka lat wojny i okupacji mgr Stanisława Piłowarskiego, dobitnie wykazującego złą wolę, niską wartość informacyjną, brak rzetelności dziennikarskiej w artykule dziennikarza "G.K.", uznanego przez Żołnierzy i oficerów 12 Pułku Piechoty AK za paszkwil na AK;

* po trzecie - red. J. Pałosz, w liście do mgr S. Piłowarskiego, z 25 V.br. odwołał się do argu-

cd. ze str. 11

mleczką pszczelego, węglowodanów oraz wysokoskoncentrowanego preparatu mineralno-witaminowo-aminokwasowego. Są one dotychczas jedynymi w świecie preparatami o tak złożonym składzie oraz szerokim spektrum działania. Ich stosowanie łagodzi stresy, pobudza perystaltykę jelit, polepsza resorpcję tłuszczu, wapnia, fosforanów, aktywizuje metabolizm aminokwasów i wydalanie toksycznych związków.

Hamuje rozwój chorobotwórczy bakterii i niektórych wirusów, wzmacniając system odpornościowy prowadzi do dobrej zdrowotności.

Wpływa na lepsze wykorzystanie pasz, zapewniając całkowite pokrycie zapotrzebowania na witaminy aminokwasy i mikroelementy niezbędne dla normalnego funkcjonowania organizmu.

Powyższe probiotyki produkowane są przez Przedsiębiorstwo "Biogen" z siedzibą w Opolu a najbliższy punkt sprzedaży znajduje się w Krakowie, ul. Gałczyńskiego 12, tel. 44-38-01.

J. Mroczek

(R)

mentów szantażu i próby zastraszenia Go, celem przeszkodzenia w opublikowaniu Jego tekstu, a więc przedstawienia społeczeństwu i środowiskom kombatanckim całej prawdy o "sprawie lanckorńskiej";

* po czwarte - opublikowanie niniejszego materiału wynika z konieczności dania twardego oporu wszelkim insynuacjom, kłamstwom i szalbierstwom, kontynuowanym i tworzonemu przez przeciwników AK, jak i przez mało zorientowanych lub mało zaświadczonych w walce o niepodległość członków SZZAK, na które tak bardzo łasi się niektórzy mało mądrzy, nawiedzeni lub mało niezależni dziennikarze;

* po piąte - celem zapoznania społeczeństwa i środowisk kombatanckich z istotą "sprawy lanckorńskiej", tj. kolaborantstwa wójta Tadeusza Lorenza z opukantem, które zostało ubrane przez władze Polski Podziemnej.

Jest bezsporne, że obowiązkiem dziennikarza jest przekazywać najważniejsze kontrowersje dotyczące przedstawianej sprawy w sposób obiektywny poprzez przedstawianie stanowiska wszystkich zainteresowanych stron i poprzez oddzielenie faktów i informacji od komentarzy i interpretacji własnych. Jest oczywiste, że fakty i informacje winny być dokładnie sprawdzone i oparte na wiarygodnych źródłach. Tego niestety nie spełniają "teksty kombatanckie" red. J. Pałosa.

Nieliczne już, wiekowe, spracowane, schorowane, sponiewierane 45 letnimi represjami środowisko żołnierzy AK oczekuje od publikatorów III Rzeczypospolitej wyłącznie prawdy, obiektywizmu i skromnego choćby uznania, tym bardziej, że walce oddało kiedyś bez zastrzeżeń swoje życie, zdrowie i mienie.

Przykładem najlepszym do rejonu Izdebnika - Lancokory - Kalwarii może być postawa, walka i praca rodziny Oremusów, Szwabliców, Wyrwałów, Staniszków.

Z wiarą, że prawda zwycięży, bo Polska nie może dalej trwać w oparciu o fałszywe, podejścia i amoralizm, wydajemy niniejszy Biuletyn.

R.



K O M U N I K A T

OSRODEK POMOCY SPOŁECZNEJ W SUŁKOWICACH informuje, że program rządowej pomocy na wydatki mieszkaniowe obowiązywał tylko do dnia 31 grudnia 1992 roku.

Od dnia 01 stycznia 1993 r. pomoc na pokrycie tych wydatków może być udzielona w formie zasiłku okresowego na podstawie przepisów ustawy o pomocy społecznej tj. osobom, które nie mają żadnych źródeł utrzymania lub dochód na osobę w rodzinie nie przekracza najniższej emerytury.

(Przez dochód rozumie się łączne dochody wszystkich osób pozostających we wspólnym gospodarstwie domowym bez względu na tytuł i źródło ich uzyskania)

Obecnie najniższa emerytura wynosi 1.081.000 zł.

Takie same przepisy obowiązują osoby, które utraciły prawo do zasiłku dla bezrobotnych.

**ROZPORZĄDZENIE MINISTRA FINANSÓW
W SPRAWIE: PODATKU OD ŚRODKÓW TRANSPORTOWYCH.**

§ 1.

Podatek od środków transportowych wynosi rocznie:

1. od motorowerów 42.000 zł
2. od motocykli z silnikiem o pojemności skokowej:
 - a) do 50 cm³ włącznie 84.000 zł
 - b) powyżej 50 cm³ do 350 cm³ włącznie 144.000 zł
 - c) powyżej 350 cm³ 696.000 zł
3. od samochodów osobowych z silnikiem o pojemności skokowej:
 - a) do 900 m³ włącznie 216.000 zł
 - b) powyżej 900 cm³ do 1.300 cm³ włącznie 390.000 zł
 - c) powyżej 1.300 cm³ do 1.500 cm³ włącznie 492.000 zł
 - d) powyżej 1.500 cm³ do 1.800 cm³ włącznie 780.000 zł
 - e) powyżej 1.800 cm³ do 2.000 cm³ włącznie 1.212.000 zł
 - f) powyżej 2.000 cm³ do 2.500 cm³ włącznie 2.040.000 zł
 - g) powyżej 2.500 cm³ do 2.500 cm³ włącznie z wyjątkiem samochodów marki "Warszawa" 3.156.000 zł
 - h) od samochodów marki "Warszawa" 492.000 zł
 - i) powyżej 2.500 cm³ 4.260.000 zł
4. od samochodów osobowych:
 - a) z silnikiem nie charakteryzującym się pojemnością skokową 996.000 zł
 - b) z napędem elektrycznym 216.000 zł
5. od autobusów oraz samochodów ciężarowych przystosowanych do przewozu osób o liczbie miejsc do siedzenia łącznie z miejscem kierowcy:
 - a) do 15 miejsc 780.000 zł
 - b) powyżej 15 do 30 miejsc 1.416.000 zł
 - c) powyżej 30 miejsc 3.120.000 zł
6. od samochodów ciężarowo-osobowych o dopuszczalnej masie całkowitej:
 - a) do 2 t włącznie 492.000 zł
 - b) powyżej 2 t 780.000 zł
7. od samochodów ciężarowych i ciągników siodłowych o ładowności samochodu lub nacisku na siodło ciągnika:
 - a) do 0,5 t włącznie 492.000 zł
 - b) powyżej 0,5 t do 1 t włącznie 780.000 zł
 - c) powyżej 1 t do 2 t włącznie 918.000 zł
 - d) powyżej 2 t do 4 t włącznie 1.134.000 zł
 - e) powyżej 4 t do 8 t włącznie 1.500.000 zł
 - f) powyżej 8 t do 8 t włącznie 1.848.000 zł
 - g) powyżej 8 t do 10 t włącznie 2.700.000 zł
 - h) powyżej 10 t 3.552.000 zł
8. od samochodów specjalnych 780.000 zł
9. od ciągników balastowych 3.552.000 zł
10. od ciągników rolniczych z silnikiem o pojemności skokowej:
 - a) do 4000m³ włącznie 132.000 zł
 - b) powyżej 4000 m³ 324.000 zł
11. od przyczep i naczep:
 - a) campingowych 126.000 zł
 - b) o ładowności do 0,5 t włącznie 102.000 zł
 - c) o ładowności powyżej 0,5 t do 1 t włącznie 210.000 zł
 - d) o ładowności powyżej 1,0 t do 5 t włącznie 354.000 zł
 - e) o ładowności powyżej 5 t do 20 t włącznie 540.000 zł
 - f) o ładowności powyżej 20 t 918.000 zł
 - g) pozostałych 780.000 zł
12. od łodzi motorowych oraz jachtów z silnikiem o pojemności skokowej:
 - a) powyżej 200 m³ do 1.000 m³ włącznie 354.000 zł
 - b) powyżej 1.000 m³ 780.000 zł

§ 2.

Traci moc rozporządzenie Ministra Finansów z dnia 11 marca 1992 r. w sprawie podatku od środków transportowych (Dz. U. Nr 22, poz. 93).

§ 3.

Rozporządzenie wchodzi w życie z dniem 1 stycznia 1993 r.

MINISTER FINANSÓW

O G Ł O S Z E N I E

Do końca lutego bieżącego roku w środę każdego tygodnia w Urzędzie Miejskim, pokój nr 19 mogą odebrać świadectwa ukończenia szkoły podstawowej osoby, które w latach ubiegłych uczęszczały na kurs rolniczy bądź "PR" organizowany przez GOPR Sułkowice:

- Tadeusz Postawa ur. 24. 06.1982 r. w Sułkowicach
- Anna Malina ur. 24.03.1961 r. w Sułkowicach
- Józef Kois ur. 07.03.1959 r. w Sułkowicach
- Władysław Golonka ur. 20.08.1961 r. w Sułkowicach
- Kazimierz Mielecki ur. 01.10.1960 r. w Sułkowicach
- Tomasz Rozum ur. 30.11.1955 r. w Sułkowicach
- Józef Marek ur. 15.03.1985 w Sułkowiach
- Lech Ziemia ur. 13.02.60 r. w Sułkowicach
- Adam Bargieł 16.09.1955 r. w Sułkowicach
- Stawomir Blak ur. 28.05.1968 r. w Sułkowicach
- Stanisław Targosz ur. 23.08.1945 w Biertowicach
- Cecylia Golonka ur. 14.01.1958 r. w Rudniku
- Stanisław Bobeł ur. 28.04.1983 r. w Myślenicach
- Anna Dybulska ur. 15.07.1956 r. w Harbutowicach
- Fr-szek Chmielik ur. 02.02.1957r. w Harbutowicach
- Józef Kania ur. 02.02.1954 r. w Harbutowicach
- Józef Kurek ur. 24.02.1961 r. w Harbutowicach
- Szczepan Rozum ur. 17.12.1952 r. w Harbutowicach
- Bożena Gibas ur. 08.01.1963 r. w Harbutowicach
- Zofia Bargieł ur. 29.07.1958 r. w Harbutowicach
- Antonina Gibas ur. 28.10.1952 r. w Harbutowicach
- Wi-aw Malina ur. 16.03.1957 r. w Harbutowicach
- Fr-szek Kluzik ur. 04.10.1953 r. w Harbutowicach

Po odbiór świadectw proszę zgłosić się z dowodami osobistymi.

O.D.R.

Cennik usług

J. Mroczek

Zakładu Gospodarki Komunalnej i Mieszkaniowej

Pojemnik o wielkości	Osoby fizyczne za 1 wywóz	Dzierżawa miesięcznie	Osoby prawne i jedn. organizacyjne
0,11 m ³	5 tys.	5 tys.	6 tys.
1,1 m ³	50 tys.	20 tys.	60 tys.

Wywóz nieczystości stałych ciągnikiem z przyczepą dla wszystkich odbiorców - 90 tys. zł za 1 m³

Wywóz nieczystości płynnych ciągnikiem z beczką - 90 tys. zł za 2,5 m³.

Ośrodek Kultury w Sułkowicach realizuje zadania w dziedzinie edukacji i upowszechniania kultury poprzez jednostki organizacyjne podporządkowane, a to:

- Domy Kultury: Rudnik, Harbutowice, Biertowice
- - Biblioteki.

Domy Kultury prowadzą swoją działalność kulturalno - oświatową poprzez małe formy k.o., klubo-ka-

Co w kulturze?

Następną imprezą zorganizowaną przez Zespół Charytatywny wraz z Ośrodkiem Pomocy Społecznej i Ośrodkiem Kultury było spotkanie świąteczne osób samotnych, starszych i chorych.

Występowały zespoły młodzieżowe. Ośrodek Pomocy Społecznej i Zespół Charytatywny przygotował paczki ze słodyczami oraz poczęstunek.

Wysłano 150 zaproszeń. Skorzystało około 100 osób.

Ośrodek Kultury w Sułkowicach



wiarnie, zespoły artystyczne, kółka zainteresowań. W cotygodniowych zajęciach różnych kół artystycznych i zespołów brało udział około 400 osób (zajęcia te prowadzili nauczyciele w szkołach i instruktorzy O.K.)

Do zajęć tych należą:

- chór przy Szkole Podstawowej w Krzywaczce,
- koło teatralne przy Szkole Podstawowej w Biertowicach,
- koło teatralne oraz kabaret przy Zespole Szkół Mechanicznych,
- koło taneczne i muzyczne przy Szkole Podstawowej w Sułkowicach,

Wstrząsacze OSP w Sułkowicach w dniu 13.12.1992 r. Ośrodek Opieki Społecznej wraz z Ośrodkiem Kultury w Sułkowicach zorganizował Mikołajki dla dzieci niepełnosprawnych z terenu gminy.

Należy przytoczyć, że te spotkania stały się już tradycją.

Oprócz słodyczy przygotowano część artystyczną przygotowaną przez dzieci ze Szkoły Podstawowej z Sułkowic.

Szkoda, że dzieci te mają szansę spotkać się na takich imprezach tylko raz w roku, a żyje ich pośród nas bardzo wiele.

Niezauważalni ukryci ze swoim cierpieniem rzadko są obdarzani przez nas zdrowych iskierką nadziei.

Z danych statystycznych na terenie gminy mamy ponad 60 dzieci niepełnosprawnych.

Mimo tych biednych czasów musimy częściej ich zauważać. Ich wdzięczność za to jest niewymierna w pieniądzu.

- koło taneczne i teatralne przy Szkole Podstawowej w Rudniku,
- koło taneczne i teatralne przy Szkole Podstawowej w Harbutowicach.

W związku z brakiem środków finansowych od miesiąca września wstrzymano działalność w szkole:

Biertowicach, Harbutowicach i Rudniku.

Dorobek kulturalny tych kół był prezentowany niejednokrotnie na różnych imprezach ogólnogminnych oraz szkolnych.

Wiejski Dom Kultury w Rudniku prowadzi codzienne zajęcia świetlicowe, koło teatralne i zespół folklorystyczny "Elegia".

Zespół folklorystyczny "Elegia" odbył w roku bieżącym 17 występów poza gminą związanych z przeglądami i konkursami. Na terenie Gminy odbył cztery występy.

Wiejski Dom Kultury w Harbutowicach - z uwagi na przewidzianą likwidację placówki w tym roku, działalność została ograniczona i obejmuje: działalność biblioteki, klubo-kawiarni.

Działalność Ośrodka kultury w Sułkowicach oparta jest na promowaniu i organizowaniu występów grup twórczych działających na terenie gminy i nie tylko (np. mini lista przebojów, przegląd grup kolędniczych, konfrontacje twórczości szkolnej, widowiska słowno-muzyczne). Prowadzi wypożyczalnię wideo-kaset. Wydaje gazetę gminną. Organizuje imprezy masowe o charakterze sportowo - kulturalnym (basen Zielona, liga gminna drużyn nie zrzeszonych, zawody sportów ogólnorozwojowych). Organizuje większość imprez związanych z kalendarzem obchodów świąt państwowych i gminnych (np. Święto Niepodległości Polski, Rocznica Pacyfikacji, Dni Gminy itp.)

Strażnica OSP w Sułkowicach

dokończenie na stronie obok

Co w kulturze?

proceedzi działalność świetlicową oraz rozrywkową poprzez organizowanie dyskotek dla młodzieży.

Ośrodek Kultury w Sułkowicach

współpracuje z Pałacem pod Baranami w Krakowie, który udziela mery-

roku ubiegłym zorganizował 17 imprez w których udział wzięło około 4 tys. osób.

Działalność finansową Ośrodka Kultury w Sułkowicach i zatrud-

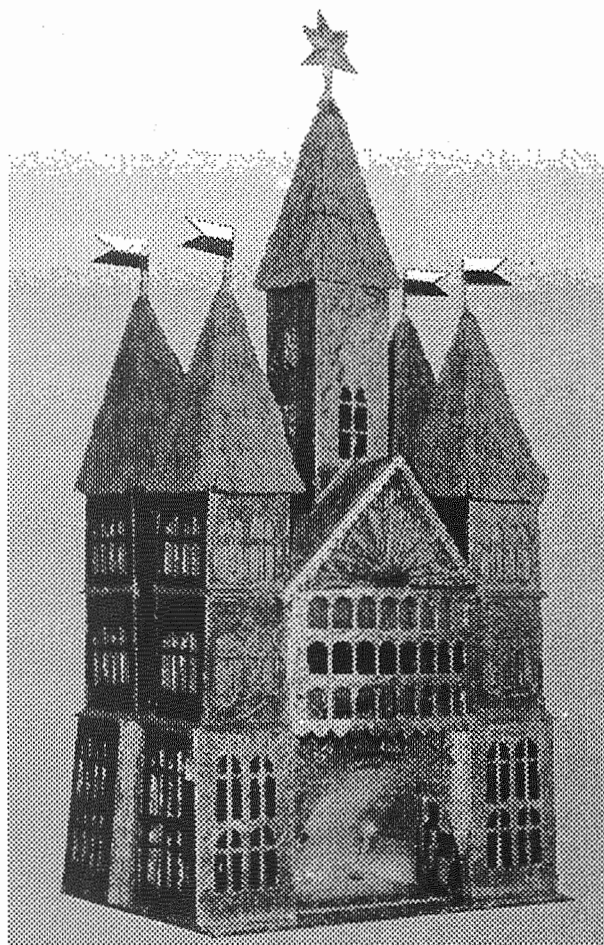

Ośrodek Kultury w Sułkowicach

organizuje Festiwal Piosenki Religijnej, który odbędzie się w miesiącu kwietniu.

Prosimy o składanie opatrzonych imieniem i nazwiskiem, adresem oraz tytułem piosenki lub widowiska zgłoszeń do Biblioteki Miejskiej w Sułkowicach.

Serdecznie zapraszamy.

torycznych porad. Utrzymuje kontakty z Domem Kultury w Myślenicach i w Tokarni poprzez prezentację swoich osiągnięć.

Ośrodek Kultury w

nie określa załącznik do informacji.

Załącznik do informacji stanowią również propozycje Dyrektora Ośrodka Kultury w sprawie reorganizacji kultury.

Jan SOCHA

Wypożyczalnia Video – Kaset

proceedzona przez Gazetę Gminną "KLAMRA" w pomieszczeniach Internatu Zespołu Szkół Mechanicznych - Sułkowice, ul 1-go Maja 66 I piętro (boczne wejście)

oferuje:

- * co tydzień atrakcyjne nowości;
- * niskie opłaty;
- * dla stałych klientów 11-ta kasetta darmo;
- * okolicznościowe bonifikaty;
- * możliwość przystąpienia do Klubu - Video;
- * różnorodny repertuar;
- * fachowe porady...

Czynna od poniedziałku do soboty w godzinach 13⁰⁰ - 18⁰⁰

ZAPRASZAMY

Zespół redakcyjny: Zb. Kołodziejczyk, R. Kozik, J. Socha

Redaktor naczelny: Zb. Kołodziejczyk

Opracowanie komputerowe: U.M. Sułkowice

Wydawca: Urząd Miejski Sułkowice

Skład, łamanie, opracowanie graficzne - własne (skład i łamanie pierwszej i ostatniej strony - Biuro Komputerowe "NEK", Myślenice ul. K.I. Gałczyńskiego 1/39)

Adres redakcji: Urząd Miejski Sułkowice, Rynek 1, IIp

Druk: Zakład Poligraficzny K. Jasieniak - Siepraw

Dyżury redakcyjne: poniedziałek w godz. 10⁰⁰ - 16⁰⁰



ROZWIĄZANIA KOMUNIKACYJNE M. SUŁKOWIC WG NOWEGO PLANU ZAGOSPODAROWANIA PRZESTRZENNEGO

