

02761



PIĘTNASTE SPRAWO-
ZDANIE KRAKOWSKIEJ
KOLONII LECZNICZEJ
DLA DZIECI (POD ŚW.
JÓZEFEM) W RABCE

 1901 



W KRAKOWIE, DRUKARNIA UNIWERSYTETU JAGIELLOŃSKIEGO POD ZARZĄDEM J. FILIPOWSKIEGO, 1902 R.

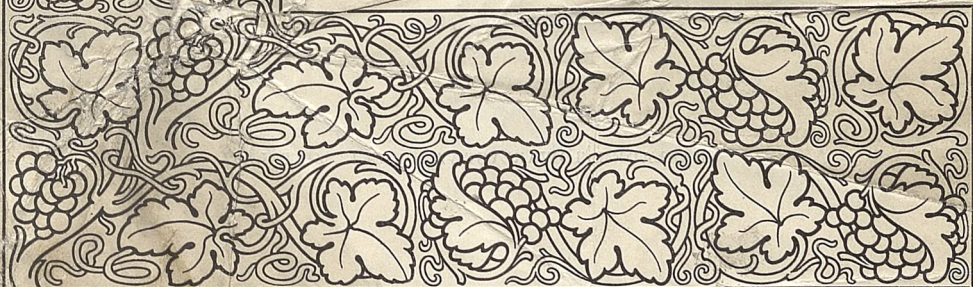

NAKŁADEM TOWARZYSTW

Towarzystwo opieki szpitalnej dla dzieci

w Krakowie

zawiązane w roku 1872.

Protektor:

J. O. X. Jan Książ z Kozielska Puzyna

Książę Biskup Krakowski.

Komitet zarządzający

(wybrany na lat trzy dnia 30 marca 1901 r.).

Przewodniczący: J. Exc. Dr. Julian Dunajewski.

Zastępca: Prof. Dr. o. p. Franciszek Kasperek.

Sekretarz: Dr. Franciszek Murdzieński.

Członkowie: Jan Kanty Fedorowicz,

Prof. Dr. Maciej Leon Jakubowski,

Prof. Dr. Józef Milewski,

Dr. Władysław Ściborowski.

Skarbnik: Dr. Franciszek Murdzieński.

Kontrolorowie: Eustachy Chronowski,

X. Kan. Julian Drohojowski.

Grono Dam Opiekunek

(wybrane na lat trzy dnia 30 marca 1901 r.).

Przewodnicząca: Ks. Cecylia Lubomirska.

I. Opiekunki dla szpitala św. Ludwika:

Elżbieta Pareńska,

Hr. Krystyna Potocka,

Hr. Stanisławowa Wodzicka.

II. Opiekunki dla lecznicy w Rabce.

Ks. Zuzanna Czartoryska,

Janowa Federowiczowa,

Hr. Antoniowa Wodzicka.

Towarzystwo założyło i utrzymuje następujące zakłady:

I. Szpital św. Ludwika dla dzieci w Krakowie

od roku 1876 (łóżek 120).

II. Lecznicę dla dzieci skrofolicznych w Rabce

od roku 1887 (łóżek 40),

(otwartą w porze letniej od 15 czerwca do 15 września).

Członkowie Towarzystwa:

A) *Fundatorowie:*

1. Ks. Czartoryska Zuzanna.
2. Dr. Jakubowski Maciej Leon.
3. Hr. Lasocki Bronisław.
4. Hr. Lasocka Felicja Zofia.
5. Hr. Pusłowska Marya.
6. Hr. Pusłowski Zygmunt.
7. Hr. Rzewuska Taida.
8. Hr. Tyszkiewicz Benedykt.

B) *Członkowie stali:*

9. Hr. Husarzewska Jadwiga.
10. Łepkowska Celina.
11. Dr. Łepkowski Wincenty.
12. Teichmannowa Anna.
13. Prof. Wicherkiewicz Bolesław.
14. Hr. Wodzicki Józef.

C) *Członkowie czasowi:*

- | | |
|-------------------------------|-----------------------------|
| 15. Br. Banhydi Kazimiera. | 33. Glixellowa Witosława. |
| 16. Dr. Bobilewicz Adam. | 34. Grodzicka Klementyna. |
| 17. Doc. Dr. Bossowski Aleks. | 35. Haller Cezar. |
| 18. Brzozowska Helena. | 36. Homolačs Stanisław. |
| 19. Chronowski Eustachy. | 37. Hrebenda Władysław. |
| 20. Czarnomska Eliza. | 38. Jakubowska Henryka. |
| 21. Czarnomski Mikołaj st. | 39. Jędrzejowiczowa Helena. |
| 22. Czarnomski Mikołaj mł. | 40. Kadenowa Wanda. |
| 23. Dobrowolski Michał. | 41. Prof. Kasperek Franc. |
| 24. Prof. Domański Stanisł. | 42. Kastory Ludwik. |
| 25. X. Drohojowski Julian. | 43. Kicińska Emilia. |
| 26. JE. Dunajewski Julian. | 44. Kieszkowski Henryk. |
| 27. JE. Dunajewska Marya. | 45. Hr. Lasocka Czesławowa. |
| 28. Federowicz Jan. | 46. Lipkowska Katarzyna. |
| 29. Federowiczowa Janowa. | 47. Ks. Lubomirska Cecylia. |
| 30. Federowiczowa Tad. | 48. Madeyska Marya. |
| 31. X. Dr. Fijałek Jan. | 49. Małachowska Leonida. |
| 32. Gorczyńska Marya. | 50. Mańkowska Tekla. |

OBJAŚNIENIE.

Składki i ofiary tak na rzecz szpitala św. Ludwika, jak i kolonii leczniczej w Rabce, przesyłać należy pod adresem:

Dr. Franciszek Murdzieński, skarbnik Towarzystwa, **Kraków, w szpitalu św. Ludwika.**

Osoby życzące sobie przystąpić do Towarzystwa Opieki szpitalnej dla dzieci w Krakowie, mają się zgłosić do jednego z członków Komitetu, których nazwiska umieszczone są na str. 3 niniejszego sprawozdania.

W myśl §. 3 statutu, Towarzystwo składa się:

1. z członków czasowych uiszczających składkę roczną w kwocie 10 koron,
2. z członków stałych składających jednorazowo przynajmniej 200 koron,
3. z członków fundatorów ofiarujących na rzecz Towarzystwa 2000 koron.



OBJAŚNIENIE

Wydruk i ofiarę tak na rzecz Kapitła św. Du-
dwiła, jak i kolonii lewinowej w Radzie, przesyłać
należy pod adresem:

Dr. Franciszek Murdziszki, skarbnik Towar-
zystwa, Kraków, w szpitalu św. Ludwika.

Osoby życzące sobie przystąpić do Towarzy-
stwa Opieki szpitalnej dla dzieci w Krakowie,
mają się zgłosić do jednego z członków Komit-
tetu, których nazwiska ogłoszono na str. 8

niżejszego sprawozdania.

W myśl § 3 statutu, Towarzystwo składa się

z członków czynnych i pasywnych składających ro-
czną w kwotę 10 koron.

z członków stałych składających jednorazowo
przynajmniej 200 koron.

z członków honorowych składających na rzecz
Towarzystwa 2000 koron.

1	Wzrost i rozwój Towarzystwa
2	Przebieg choroby
3	Objawy choroby
4	Diagnoza
5	Prognostyka
6	Terapia
7	Prewencja
8	Podsumowanie
9	Wnioski
10	Podziękowania
11	Wykaz literatury
12	Wykaz członków
13	Wykaz ofiarodawców
14	Wykaz członków honorowych
15	Wykaz członków czynnych
16	Wykaz członków pasywnych
17	Wykaz członków stałych
18	Wykaz członków czynnych
19	Wykaz członków pasywnych
20	Wykaz członków stałych
21	Wykaz członków czynnych
22	Wykaz członków pasywnych
23	Wykaz członków stałych
24	Wykaz członków czynnych
25	Wykaz członków pasywnych
26	Wykaz członków stałych
27	Wykaz członków czynnych
28	Wykaz członków pasywnych
29	Wykaz członków stałych
30	Wykaz członków czynnych
31	Wykaz członków pasywnych
32	Wykaz członków stałych
33	Wykaz członków czynnych
34	Wykaz członków pasywnych
35	Wykaz członków stałych
36	Wykaz członków czynnych
37	Wykaz członków pasywnych
38	Wykaz członków stałych
39	Wykaz członków czynnych
40	Wykaz członków pasywnych
41	Wykaz członków stałych
42	Wykaz członków czynnych
43	Wykaz członków pasywnych
44	Wykaz członków stałych
45	Wykaz członków czynnych
46	Wykaz członków pasywnych
47	Wykaz członków stałych
48	Wykaz członków czynnych
49	Wykaz członków pasywnych
50	Wykaz członków stałych
51	Wykaz członków czynnych
52	Wykaz członków pasywnych
53	Wykaz członków stałych
54	Wykaz członków czynnych
55	Wykaz członków pasywnych
56	Wykaz członków stałych
57	Wykaz członków czynnych
58	Wykaz członków pasywnych
59	Wykaz członków stałych
60	Wykaz członków czynnych
61	Wykaz członków pasywnych
62	Wykaz członków stałych
63	Wykaz członków czynnych
64	Wykaz członków pasywnych
65	Wykaz członków stałych
66	Wykaz członków czynnych
67	Wykaz członków pasywnych
68	Wykaz członków stałych
69	Wykaz członków czynnych
70	Wykaz członków pasywnych
71	Wykaz członków stałych
72	Wykaz członków czynnych
73	Wykaz członków pasywnych
74	Wykaz członków stałych
75	Wykaz członków czynnych
76	Wykaz członków pasywnych
77	Wykaz członków stałych
78	Wykaz członków czynnych
79	Wykaz członków pasywnych
80	Wykaz członków stałych
81	Wykaz członków czynnych
82	Wykaz członków pasywnych
83	Wykaz członków stałych
84	Wykaz członków czynnych
85	Wykaz członków pasywnych
86	Wykaz członków stałych
87	Wykaz członków czynnych
88	Wykaz członków pasywnych
89	Wykaz członków stałych
90	Wykaz członków czynnych
91	Wykaz członków pasywnych
92	Wykaz członków stałych
93	Wykaz członków czynnych
94	Wykaz członków pasywnych
95	Wykaz członków stałych
96	Wykaz członków czynnych
97	Wykaz członków pasywnych
98	Wykaz członków stałych
99	Wykaz członków czynnych
100	Wykaz członków pasywnych

- | | |
|-------------------------------|------------------------------|
| 51. Mendelsburgowa Flora. | 74. Hr. Roztworowska Hel. |
| 52. Prof. Miłewski Józef. | 75. Prof. Rydygier Ludwik. |
| 53. Hr. Mniszkowa Jadwiga. | 76. Ks. Sanguszkowa Karol. |
| 54. Hr. Mostowska Zofia. | 77. Ks. Sapieżyna Jadwiga. |
| 55. Hr. Mostowski Edward. | 78. Dr. Ściborowski Wład. |
| 56. Dr. Murdzieński Franc. | 79. Hr. Sierakowski Adam. |
| 57. X. Bisk. Nowak Anatol. | 80. Hr. Skrzyński Adam. |
| 58. Olszewska Kazimiera. | 81. Dr. Słapa Wilhelm. |
| 59. Orpiszewska Anna. | 82. Struszkiewicz Władysław. |
| 60. Pareńska Elżbieta. | 83. Studzińska Marya. |
| 61. Prof. Pareński Stanisław. | 84. Prof. Dr. Szajnocha Wł. |
| 62. Hr. Platerowa Felicja. | 85. Hr. Tarnowska Róża. |
| 63. Pollerowa Wanda. | 86. Hr. Tarnowski Stanisław. |
| 64. Popielowa Marya. | 87. X. Twardowski Stanisław. |
| 65. Hr. Potocki Andrzej. | 88. Hr. Tyszkiewiczowa M. |
| 66. Hr. Potocka Krystyna M. | 89. Hr. Wodzicka Marya M. |
| 67. Hr. Potocka Izabela. | 90. Hr. Wodzicki Antoni. |
| 68. Hr. Potocka Katarzyna. | 91. Hr. Wodzicka Antoniowa. |
| 69. Hr. Potocka Krystyna C. | 92. Hr. Wodzicka Marya C. |
| 70. Hr. Potocka Marya. | 93. Hr. Wodzicka Izabela. |
| 71. Hr. Raczyńska Róża. | 94. Wysocki Michał. |
| 72. Hr. Raczyński Edward. | 95. Prof. Żuławski Karol. |
| 73. Doc. Dr. Raczyński Jan. | |

W roku 1901 wstąpili do Towarzystwa i wpisani zostali w poczet członków:

jako członek stały:

Dr. Wicherkiewicz Bolesław Prof. Uniw. Jagiellońskiego.

jako członkowie czasowi:

Kadenowa Wanda, właśc. dóbr ziemskich.

X. Biskup Nowak Anatol.

Dr. Miłewski Józef, Prof. Uniwersytetu Jagiellońskiego.

Olszewska Kazimiera.

Struszkiewicz Władysław, Radca Dworu.



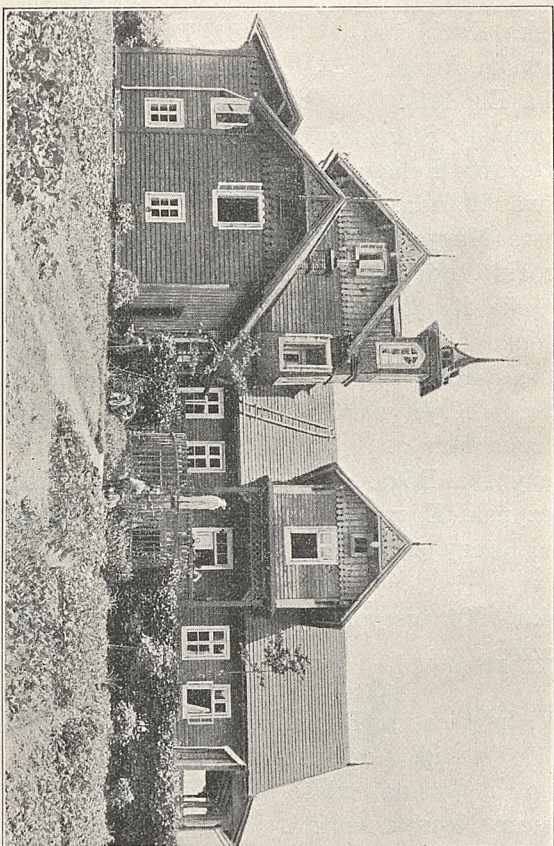

Widok dawnej Kolonii leczniczej w Raboe.

UWIADOMIENIE.

Z powodu budowy nowej kolonii, realność dawnej kolonii w Rabce jest z wolnej ręki do sprzedania. Realność składa się: z zabudowań drewnianych na podmurowaniu z liczbą 14 ubikacji, między temi 2 duże sale. Realność nadaje się na pensyonat, lub na mieszkanie dla liczniejszej rodziny.

Bliższych informacyi zasięgnąć można w kancelaryi **Towarzystwa Opieki szpitalnej dla dzieci w Krakowie, w szpitalu św. Ludwika.**

Do traktowania ze stronami upoważnionym jest ze strony Komitetu Towarzystwa członek tegoż Komitetu Wielmożny Pan **Jan Federowicz**, radca miejski i poseł na Sejm krajowy, Kraków, ul. Szczepańska Nr. 3.



SPRAWOZDANIE

z Kolonii leczniczej dla dzieci skrofulicznych w Rabce

pod św. Józefem
(rok istnienia piętnasty).
(Łózek 40).

Kurator zarządzający kolonią z upoważnienia Towarzystwa:
Prof. Dr Maciej L. Jakubowski.

Tegoż zastępca i kierownik biura przyjęcia w Krakowie:
Dr Franciszek Murdzieński.

Lekarz ordynujący podczas pobytu dzieci w Rabce:
Dr Otokar Lang.

Gospodarstwem i dozorowaniem dzieci zajmowały się:
2 Siostry Miłosierdzia (z krak. Szpitala św. Ludwika).
Służba niższa: służące 2, stróż 1.

Sprawozdanie statystyczne.

Skorowidz ruchu dzieci z ubiegłych lat 15:

Rok	chłop.	dziew.	razem	dni pobytu
1887	11 +	14 =	25 —	1.080
1888	13 +	12 =	25 —	1.125
1889	9 +	12 =	24 —	900
1890	13 +	20 =	33 —	1.566
1891	17 +	28 =	45 —	2.072
1892	28 +	31 =	59 —	2.770
1893	30 +	48 =	78 —	3.224
1894	39 +	43 =	82 —	3.655
1895	42 +	59 =	101 —	4.118
1896	48 +	68 =	116 —	4.757
1897	50 +	70 =	120 —	4.880
1898	49 +	73 =	122 —	4.922
1899	47 +	50 =	97 —	4.559
1900	46 +	48 =	94 —	3.092
1901	44 +	47 =	91 —	4.186
Razem . .	486 +	626 =	1112 —	46.906

W roku 1901 w okresie wpisowym (między 1-szym kwie-				
tnia a 31 maja) zgłosiło się do przyjęcia dzieci . . .				296
Z liczby tej nie posiadało warunków określonych regu-				
laminem				89
Wpisano na listę kwalifikacyjną				207
Z tych wysłano do Rabki (chłopców 44, dziewcząt 47)				91
Odmówiono przyjęcia z powodu braku miejsca i fundu-				
szów na utrzymanie				116
Z wysłanych do Rabki 91 dzieci (44 chłopców + 47 dzie-				
wcząt) było:				
Utrzymywanych: z funduszów Towarzystwa				72
z odsetków zapisu ś. p. E. Urbana				1
» fund. hr. B. Tyszkiewicza				1
Za zwrotem kosztów żywienia: od Dyrekcyi kolei państw.				15
od Rady pow. w N. Sączu				1
od opiekunów prywatnych				1
Oдноśnie do stanu rodziców przyjęto dzieci:	chłop.	dziew.	razem	
Niższych urzędników i służ państwowych	5	8	= 13	
» » » kolei państwowej	8	9	= 17	
» » » magistratu	1	1	= 2	
Pomocników handlowych	2	1	= 3	
Rękodzielników	6	3	= 9	
Służ prywatnych	8	4	= 12	
Wyrobników	2	2	= 4	
Dzieci wdów	8	14	= 22	
Sierót i dzieci zakładów dobroczynnych	4	5	= 9	
Według miejsca zamieszkania rodziców było:				
Dzieci krakowskich	53	38	= 71	
» zamiejskowych	11	9	= 20	
Dzieci zamiejskowe (20) pochodziły z następujących:				
Powiatów: Chrzanów Gmin: Krzeszowice				2
Dembica Dembica				1
Kraków Bronowice 1, Grzegórzki 1,				
Zwierzyniec 1				3
Myślenice Myślenice				1
Nowy Sącz Nowy Sącz 4, Stary Sącz 1				5
Podgórze Dębniiki 1, Podgórze 4				5
Wadowice Mucharz 1, Wadowice 1				2
Wieliczka Wieliczka				1

Do kolonii leczniczej przyjęto dzieci z następującymi chorobami:

	chłopc.	dziew.	razem
I. Na tle zożzowem: Zożzy ogólne	7	6	= 13
Przerost gruczoł. szyjnych	9	8	= 17
Choroby nosa	2	3	= 5
» oka	4	12	= 16
» ucha	2	1	= 3
» skóry	5	5	= 10
II. Na tle gruźliczem: Choroby kości	10	8	= 18
» stawów	5	4	= 9
Razem	44	47	= 91

Budowa nowej kolonii.

W wykonaniu uchwał podjętych na ogólnem zebraniu Towarzystwa dnia 18 kwietnia 1900 r., (podanych szczegółowo w sprawozdaniu z tegoż roku) po zakupieniu parceli gruntowej, należącej do probostwa rzymsko-katolickiego w Rabce, obejmującej powierzchnię 1 morgi 307 sążni; Komitet Towarzystwa przyjął wypracowane przez architekta prof. Józefa Pokutyńskiego plany budynku, wraz z kosztorysem, upoważniając do prowadzenia budowy Komisję składającą się z Kuratora kolonii Prof. Dra Jakubowskiego jako Przewodniczącego; Dra Franciszka Murdzieńskiego i architekta prof. Józefa Pokutyńskiego.

Komisya rozpoczęła bezzwłocznie swe czynności. W porze zimowej zajęto się gromadzeniem materiałów budowlanych. Kamień na fundamenta i podmurowanie dostarczyli włościanie ze Skomialnej; wapno, cement i cegłę sprowadzono z Krakowa; drzewo budulcowe zakupiono w tartaku parowym w Ponicach, firmy Faltera i Dattnera.

Budowę we własnym zarządzie prowadzono od końca maja do pierwszych dni listopada. Do założenia fundamentów i muru cokołowego sprowadzono murarzy z Krakowa. Zrąb budynku i wiązanie dachowe wykonali cieśle miejscowi z Rabki i Słonego. Dachy pokryto dachówką wyborową pierwszej klasy, z fabryki Spółki Homolačs, Želeński, Wimmer w Niepołomicach. Roboty blacharskie (kosze, okapy, rynny i rury spustowe) wykonali blacharze krakowscy. Wreszcie szpary w ścianach utkano wełną drzewną sprowadzoną z tartaku parowego z Raby Wyżnej.

Po przeprowadzeniu powyższych robót w miesiącu listopadzie i grudniu zajęto się zamknięciem rachunków, które przedstawiają się jak następuje:

I. Firma Falter i Dattner: za materiał drzewny na zrąb wiązania dachowe, szopy prowizoryczne, rusztowania i t. d.	Koron	hal.
	12.867	66
II. Inne materiały budowlane jakoto: wapno, cement, kamień, piasek i t. d.	3.136	14
III. C. k. kolej państwowa: za przewóz materiałów budowlanych	1.071	11
IV. Przewóz materiałów budowlanych z rampy kolejowej na plac budowy	150	45
V. Stawianie fundamentów i murów cokołu	2.074	40
VI. Budowa kominów	138	80
VII. Dniowe roboty cieśli przy stawianiu szop prowizorycznych, rusztowań, zrębu budynków i założenia belek	2.982	60
VIII. Akordowe roboty cieśli wiązania dachowego balkonów, werand i dwóch oficyn	1.837	76
IX. Roboty kowalskie, śruby, ankry, gwoździe	363	70
X. Roboty blacharskie	1.830	—
XI. Pokrycie dachówką	2.647	26
XII. Wełna drzewna i upychanie szpar	807	09
XIII. Wynagrodzenia za plany, dozоровanie i pośredniczenie przy zakupowaniu materiałów budowlanych, portorya i korespondencye	596	35
XIV. Porządkowanie około budynków i zabezpieczenie tychże na zimę	487	28
Razem	30.990	60
Dołączając do tego wydatki na realność, nie zostające w związku z budową jakoto: należitości skarbowe, wynagrodzenie za czynności prawne i t. d.		
	319	61
Wydano ogółem na nową kolonię w r. 1901	31.310	21
Ponieważ w r. 1900 na zakupno gruntu, ogrodzenie tegoż i inne roboty wstępne wydano		
	3.909	16
Przeto ogółem dotąd na nową kolonię wydano	35.219	37

Koszta budowy w małej tylko części pokryto z własnych funduszów kolonii, lecz na mocy uchwały Towarzystwa w drodze pożyczki zaspokojone zostały, częścią z funduszów zapasowych Towarzystwa, a częścią z funduszu bieżącego szpitala św. Ludwika, jak to poniżej w sprawozdaniu kasowem jest uwidocznione.

Skoro budowa kolonii będzie ukończoną, co prawdopodobnie nastąpi dopiero w r. 1903, nie omieszkamy w sprawozdaniu obok planów skreślić szczegółowy rozkład i przeznaczenie wszystkich lokalności. Obecnie, chcąc dać pojęcie o rozmiarach budynku podajemy w ogólności cyfry zabudowanej powierzchni:

1. Budynek główny jednopiętrowy (wysokość od podłogi parterowej do powały strychowej 9 mtr. nie wliczając podmurowań).	mtr. ²
Długość frontu budynku 35·2	} powierzchnia zabudowana
Głębokość 14·2	
	499·84
2. Dwa pawilony gospodarcze parterowe (wysokości od podłogi parterowej do powały strychowej 4·5 mtr.).	
Każdy długości 10·6	} powierzchni 57·24 × 2
szerokości 5·4	
	114·48
3. Dwa chodniki kryte łączące budynek główny z pawilonami gospodarczymi	
Każdy długości 5·0	} powierzchni 16·0 × 2
szerokości 3·2	
	32·00
Ogółem powierzchni zabudowanej	646·32

Szczupłe fundusze kolonii zostały w roku bieżącym podobnie jak w latach poprzednich głównie zasilone dochodem z balu urządzanego w Krakowie przez Grono Dam Opiekunek d. 6 lutego.

Na powiększenie stałego funduszu nie tylko nie otrzymano żadnego daru, ale nawet kwota 1000 złr. oddana w przeszłym roku Towarzystwu przez spadkobierców śp. Edwarda Urbana, wskutek niejasnego określenia w testamencie, została zakwestyjonowaną przez c. k. Prokuratorę skarbu we Lwowie. Najwyższy Trybunał sądowy w Wiedniu uznał zapis 1000 złr. śp. Edwarda Urbana za samoistną fundację, a c. k. Sąd powiatowy w Krakowie, opierając się na powyższej decyzji, polecił Towarzystwu, aby pomienioną kwotę złożyło w c. k. głównej kasie krajowej we Lwowie jako depozycie c. k. gal. Namiestnictwa, — co też nastąpiło.

Sprawozdanie kasowe z funduszków

Dochody:

I. Dochody zwyczajne:		Kor.	hal.
1. Subwencje: Wydziału krajowego		600	—
» Gminy miasta Krakowa		300	—
» Tow. Ubezpieczeń w Krakowie		200	—
2. Ofiary i składki jednorazowe	*)	305	65
3. Dr. Łepkowski: wkładki na fundusz imienia ś. p. Helci Łepkowskiej		160	—
4. Zwrot kosztów żywienia i leczenia 17 dzieci (po 60 Koron)			
a) Dyrekcyja kolei państwowych	/	900	—
b) Chlebodawcy		120	—
5. Odsetki a) od funduszu zapasowego		142	01
b) od zapisu ś. p. Edwarda Urbana		84	—
» » ś. p. Henryka hr. Tyszkiewicza		84	—
» » ś. p. Dra Zieleniewskiego		39	40
		<u>Razem</u>	<u>2.935 06</u>
II. Dochody na budowę nowej kolonii:			
1. Dwie trzecie części dochodu z balu urządzonego przez Opiekunki d. 6 lutego 1901		2.345	87
2. Firma Falter i Dattner		400	—
3. Prof. Dr. Jakubowski		300	—
		<u>Razem</u>	<u>3.045 87</u>
III. Wypożyczono na budowę nowej kolonii:			
A. Z funduszu zapasowego kolonii leczniczej w Rabce, ofiarowanego przez Prof. Dra Jakubowskiego, złożonego na książ. Kasy O. m. Kr. Nr. 104.743		9.000	—
B. Z funduszu zapasowego Towarzystwa, złożonego na książ. Kasy O. m. Kr. Nr. 138.881		15.000	—
C. Z funduszu zapasowego szpitala św. Ludwika, złożonego na książ. Kasy O. m. Kr. Nr. 162.411		5.000	—
		<u>Razem</u>	<u>29.000 —</u>
IV. Pozostało w kasie z r. 1900		373	44
		<u>Ogółem dochody</u>	<u>35.354 37</u>

Kontrolorowie:

Ks. Julian Drohojowski.
Eustachy Jaxa Chronowski.

Skarbnik:

Dr. Fr. Murdzieński.

Kolonii leczniczej w Rabce.

Wydatki:

I. Na utrzymanie Kolonii:		Kor.	hal.
Zywność		1.682	54
Bielizna, obuwie i t. p.		287	07
Wypłata sług		194	—
Inwentarz		141	65
Roboty koło domu i ogrodu		4	32
Asekuracja domu		156	46
Honorarya		200	—
Apteka i kąpiele		129	83
Pranie bielizny		22	46
Koszta podróży		254	07
Wydatki kancelaryjne		9	73
Wydatki nadzwyczajne		27	60
	Razem	3.109	73

II. Na budowę nowej Kolonii:

Materyały budowlane: (drzewo, kamień, piasek, cement, cegła, dachówka i t. d.)

Robotnicy: cieśle, murarze, blacharze i t. d. 31.310 21

III. Przelano do funduszu zapasowego 302 01

IV. Pozostaje w kasie dnia 31 grudnia 1901 632 42

Ogółem wydatki 35.354 37

*) Kwota 305 Kor. 65 hal. objęta pozycyą 2 dochodów, pochodzi z ofiar złożonych:

a) Na ręce Kuratora Kolonii Prof. Dra Jakubowskiego:			
Pp. Załęska 20 Kor., Sembratowicz 7 Kor., Prof. Fryde-ryk Zoll iun. 5 Kor., N. N. 5 Kor., razem		37	—
b) Na ręce S. S. Miłosierdzia w Rabce:			
Pp. K. Niesiołowski 10 Kor., Ks. Michalik 20 Kor., Ks. Sieniatycki 10 Kor., Ks. Łabaj 6 Kor., N. N. 10 Kor., Żółtowski 21 Kor., 65 hal., Świerzowa 10 Kor., N. N. 2 Kor., składka gości podczas teatryku amatorskiego dzieci w Kolonii 12 Kor., razem		101	65
c) Osoby zwiedzające Kolonię w Rabce wrzuciły do skarbonki tamże umieszczonej		12	—
d) Za pośrednictwem administracji »Czasu«:			
Pp. Jałbrzykowski 20 Kor., Schütz 20 Kor., Nowakowie 10 Kor., Doc. Dr Łepkowski 20 Kor., Józefowie Szcze-pańscy 10 Kor., Chylińscy 10 Kor., St. Estrajcherowie 15 Kor., Hendlowie 10 Kor., L. Mendelsburgowie 20 Kor., Dr Ciechanowski 10 Kor., Dr Łepkowski 10 Kor., razem		155	—
	Razem jak wyżej	305	65

Regulamin

krakowskiej kolonii leczniczej dla dzieci

(pod św. Józefem)

w Rabce.

§ 1. Kolonię leczniczą w Rabce utrzymuje Towarzystwo Opieki szpitalnej dla dzieci w Krakowie z osobnych na ten cel zbieranych funduszków.

§ 2. Kolonia pozostaje pod kierunkiem i dozorem Kuratora mianowanego przez Komitet Towarzystwa, którego w razie potrzeby wyręcza jeden z członków Komitetu.

§ 3. Kolonia otwartą jest corocznie w lecie przez trzy do czterech miesięcy. Okres ten czasu dzieli się na dwa lub trzy równe sezony.

§ 4. Do kolonii przyjmuje się dzieci skrofuliczne ubogich rodziców w wieku od 5 do 12 lat, z których pewna liczba jest utrzymywana z funduszków Towarzystwa, a o ile miejsce starczy mogą być przyjmowane dzieci skrofuliczne za zwrotem kosztów wyżywienia przez opiekunów, dobrodziejów, chlebodawców itd.

§ 5. Z początkiem każdego roku przy układaniu budżetu Komitet Towarzystwa postanawia:

- a. liczbę sezonów i czas ich trwania,
- b. ilość dzieci, mających się przyjąć na koszt funduszków Towarzystwa;
- c. ilość dzieci, mogących znaleźć pomieszczenie za zwrotem kosztów wyżywienia z oznaczeniem ich wysokości*.

§ 6. Przy wyborze dzieci z funduszu Towarzystwa leczyć się mających przysługuje pierwszeństwo rekonwalescentom szpitala św. Ludwika po dokonanych operacjach, następnie dzieciom z gminy miasta Krakowa, wyznania chrześcijańskiego,

* Od lat kilku pobierana jest kwota 60 Koron za jeden sezon trwający około 6 tygodni.

a z pomiędzy tych dzieciom ubogich rodziców, obarczonych licznějšíą rodziną.

§ 7. Z dobrodziejstw lecznicy za zwrotem kosztów wyżywienia korzystać mogą również tylko dzieci ubogie; na pierwszym miejscu wyznania chrześcijańskiego, za które wzmiankowaną opłatę uiszczą korporacje rządowe, krajowe, stowarzyszenia dobroczynne, opiekunowie lub chlebodawcy. Z dobrodziejstwa tego jednak nie mogą korzystać rodzice średnio-zamożni, t. j., aby wprost za złożeniem opłaty dzieci swe w kolonii umieszczać mogli.

§ 8. Prawa korzystania z dobrodziejstwa lecznicy są jednakowe tak dla dzieci przyjętych na fundusz Towarzystwa, jako i tych, które przez inne stowarzyszenia lub dobrodzieji prywatnych za zwrotem kosztów wyżywienia będą oddawane.

§ 9. Ubiegający się o przyjęcie do kolonii leczniczej w Rabce mają się zgłaszać między 15 marca a 15 maja każdego roku w kancelaryi Towarzystwa opieki szpitalnej dla dzieci w Krakowie, która obecnie znajduje się w szpitalu św. Ludwika dla dzieci w Krakowie.

§ 10. Zgłaszający się o przyjęcie winien odrazu oświadczyć, czy pragnie być przyjętym na fundusz Towarzystwa, czyli też koszta utrzymania (w myśl § 7.) będą pokryte przez jakie Stowarzyszenie lub dobrodzieji prywatnych itd. W ostatnim razie obowiązany jest zgłaszający się przedłożyć dowód pisemny, że odnośna instytucja lub dobrodziej prywatny koszta leczenia pokryje, które też przed rozpoczęciem sezonu do kasy Towarzystwa wniesione być winny.

§ 11. Kurator względnie jego zastępca przy pomocy lekarza zakładowego przyjmuje imieniem Towarzystwa skrofuliczne dzieci do kolonii na podstawie §§. 4.—10. niniejszego regulaminu. Z pomiędzy skrofulicznych dzieci nie będą przyjmowane te, u których obok skrofułów stwierdzone zostaną następujące sprawy chorobowe:

- a. zmiany w płucach na tle gruźliczem (Tuberculosis);
- b. większe owrzodzenia i ropienia kości, wymagające operacji lub opatrunku;
- c. jaglica (Trachoma);
- d. przypadłości nerwowe (Chorea, Epilepsia);
- e. zanieczyszczanie się w nocy (Enuresis);
- f. osutki skórne pasożytowe (Scabies, Favus, Herpes tonsurans itd.);
- g. stan gorączkowy.

§ 12. Gdyby z którąkolwiek z powyższych chorób dziecko zostało przyjęte, to po stwierdzeniu takowej na miejscu w Rabce, dziecko natychmiast rodzinie względnie opiekunowi odesłane zostanie.

§ 13. Wszystkie przyjęte dzieci wyjeżdżają razem z Krakowa. W przeddzień wyjazdu winny się przedstawić w kancelaryi Towarzystwa w celu ostatecznego zbadania ich stanu zdrowia. W razie gorączki lub podejrzenia jakiejś choroby ostrej, dziecko już przyjęte może być przez lekarza wykluczone, lub wyjazd jego na później odłożony.

§ 14. Każde do Rabki wyjeżdżające dziecko winno być zapatrzone w odpowiednią na okres 6-tygodniowy ilość bielizny, ubrania i obóvia, zamkniętą w małym ręcznym kufierku. Pościeli (jakoto: poduszek, kołder i t. p.) nietylko nie potrzeba, ale brać nie wolno.

§ 15. Dzieci pozostają pod opieką i dozorem Sióstr Miłosierdzia, którym posłuszne być muszą; w razie krnąbrnego lub nieobyczajnego zachowywania się odesłane zostaną wśród sezonu rodzinie lub opiekunom na ich koszt.

§ 16. Jeżeli dziecko podczas pobytu w Rabce zapadnie na chorobę ostrą, dłużej trwać mogącą, natenczas po stwierdzeniu choroby przez lekarza miejscowego, dziecko niezwłocznie przewiezione zostanie do szpitala św. Ludwika w Krakowie, gdzie albo będzie dalej leczone, albo na żądanie rodzinie oddane.

§ 17. Również na żądanie rodziny lub opiekunów dziecko może być wśród sezonu z kolonii odebrane. O przyzwolenie w tym celu zgłaszać się należy w Krakowie w kancelaryi Towarzystwa, Zarząd bowiem na miejscu w Rabce do wydawania dzieci nie jest upoważniony.

§ 18. Z końcem każdego sezonu wszystkie dzieci razem w oznaczonym dniu powracają do Krakowa do kancelaryi Towarzystwa, skąd po zbadaniu przez lekarza ich stanu zdrowia, muszą być natychmiast przez rodziców lub opiekunów odebrane.

§ 19. Jeżeli dziecko, za którego opłata złożoną została, albo do Rabki wcale nie wyjedzie (§ 11, 13.), albo z początkiem sezonu (z powodów w §§ 12., 15., 16. przewidzianych) odesłaniem zostanie, natenczas na żądanie stron kasa Towarzystwa zwróci uiszczoną kwotę w całości, jeżeli dziecko do Rabki nie wyjechało; albo czę-

ściowo, jeżeli już przez pewien czas w Rabce zostawało. W ostatnim razie z uiszczonej opłaty potrąconem zostanie na rzecz Towarzystwa obok zwrotu kosztów podróży z Krakowa do Rabki i z powrotem, po 1 Koronie za każdy dzień pobytu w Rabce. Jeżeli usunięcie dziecka z kolonii nastąpi w drugiej połowie sezonu, Towarzystwo ze złożonej kwoty nie zwróci.

Wreszcie Towarzystwo nie zobowiązuje się do zwrotu opłaty w tym razie, gdyby dziecko nawet na początku sezonu przez rodziców lub opiekunów zostało odebrane (zob. § 17.), a to z tej przyczyny, że miejsce płatne, jemu udzielone, nie może już być zajęte przez inne.

§ 20. Powyższy regulamin obowiązuje, aż do dalszych zmian i postanowień ze strony Komitetu Towarzystwa.



Maria Małacka / Machnicowa
zau. Woy Sae, Płoc Dobrowskie

