Cena 50 gr

Nakład 96,236

echo KRAKOWA

Rok XIII PISMO POPOŁUDNIOWE Nr 297

Kraków, poniedziałek 22 grudnia 1958

WSZĘDZIE DOBRZE — ALE W DOMU NAJLEPIEJ

Pod tym zdjęciem można by właściwie nie napisać nazwiska, gdyż i tak wszyscy wiedzą kogo ono przedstawia. Adolf Dymsza, chcąc spędzić święta na łonie rodziny powrócił już do Polski ze Stanów Zjednoczonych, gdzie występował z zespołem „Gwiazdy znad Wisły". Fot. CAF Sokołowski

Wywiad z radzieckim uczonym

Nowy satelita amerykański o wadze użytkowej 67,5 kg nie może konkurować nawet z pierwszym sputnikiem

MOSKWA

Członek Akademii Nauk ZSRR L. Siedow udzielił korespondentowi agencji TASS wywiadu na temat nowego amerykańskiego satelity ziemi.

Pytanie: jak oceniacie informacje dotyczące wystrzelenia w USA nowego sztucznego satelity Ziemi?

Odpowiedź: Według doniesień prasy i radia, w dniu 19 bm. wystrzelono w USA przy pomocy rakiety „Atlas" sztucznego satelitę Ziemi o ciężarze użytkowym 67,5 kg. Minimalna wysokość orbity wynosi ok. 184 km, a czas istnienia satelity, według oceny uczonych amerykańskich, określono na 20 dni. Jest to niewątpliwie wydarzenie, które należy uznać za poważny sukces amerykańskiego programu rozwoju lotów kosmicznych, zwłaszcza z porównaniu z poprzednimi amerykańskimi satelitami o ciężarze użytkowym od 1,5 do 17 kg. Niech mi wolno będzie pogratulować uczonym amerykańskim osiągniętego postępu.

Pytanie: co sądzicie o pełnej sensacji wrzawie, podniesionej przez niektóre oficjalne osobistości, a także dzienniki, iż wystrzelony satelita amerykański jest największy w świecie i pod względem wagi trzykrotnie przewyższa trzeciego radzieckiego sputnika?

Odpowiedź: Dla ludzi zorientowanych w sprawach technicznych jest jasne, że o żadnej przewadze pod względem ciężaru nowego satelity amerykańskiego nad którymkolwiek z trzech sputników radzieckich nie może być nawet mowy.

Warto przypomnieć, że ciężar użytkowy pierwszego sputnika radzieckiego wynosił 83,6 kg, drugiego — 508,3 kg, trzeciego — 1327 kg podczas, gdy ciężar użytkowy satelity amerykańskiego — 67,5 kg. W celu wywołania sensacji, wykorzystuje się dane dotyczące wagi nowego satelity amerykańskiego łącznie z wprowadzoną na orbitę rakietą nośną tj. 4 tony.

Jasne jest także, że wystrzelony nowy satelita amerykański nie może — jeśli chodzi o wagę — konkurować nawet z pierwszym sputnikiem radzieckim, nie mówiąc już o drugim i trzecim.

Zmarł Lion Feuchtwanger

NOWY JORK

Jak donoszą z Nowego Jorku, wczoraj zmarł w Los Angeles w wieku lat 74 znany pisarz niemiecki Lion Feuchtwanger.

Apel Ministerstwa Oświaty

Ministerstwo Oświaty, w związku z nadchodzącymi świętami zwróciło się do społeczeństwa o zaproszenie na okres świąt, sierot z domów dziecka. Rodziny pragnące gościć u siebie w domu dzieci, mogą zwrać się w tej sprawie do kuratoriów szkolnych.

Zadaniem rodzin przyjmujących na święta dzieci jest stworzenie im miłej, naturalnej atmosfery rodzinnej, która nie powinna mieć nic wspólnego z uczuciem litości czy współczuciem. Chodzi również o to, by zawarta z dzieckiem znajomość nie ograniczyła się jedynie do okresu świąt, a przekształciła się w stałą przyjaźń.

6 tys. mulatów w NRF

BONN.

W Niemieckiej Republice Federalnej rodzi się rocznie 600 dzieci, mieszańców rasy czarnej i białej.

Ogółem liczba mieszanych dzieci murzyńskich w NRF wynosi 6 tysięcy. Ojcami ich są Murzyni służący w armiach okupacyjnych.

Kura zniosła jajko o wadze 620 g

BUDAPESZT

● We wschodnich Węgrzech kura rasy leghorn zniosła jajko ważące 620 gramów. Niezwykły ten okaz przesłany został do muzeum przyrodniczego. Normalna waga jaja kurzego wynosi od 60 do 65 gramów.

Przeciwko ingerencji NATO w sprawy NRD

Oświadczenie Rady Ministrów NRD

BERLIN.

Jak podaje agencja ADN, Rada Ministrów NRD ogłosiła oświadczenie, w którym protestuje zdecydowanie przeciwko ingerencji NATO w sprawy NRD.

Deklaracja państw zachodnich i rządu bońskiego, ogłoszona na paryskiej sesji NATO, dowodzi, że pragną one utrzymania w nieskończoność reżimu okupacyjnego w Berlinie zachodnim. Berlin zachodni ma być przyczółkiem NATO i ogniskiem niepokojów w sercu NRD — głosi oświadczenie Rady Ministrów.

Rada Ministrów NRD podkreśla, że właśnie to dążenie do uczynienia z kwestii zachodniego Berlina sprawy dotyczącej NATO wskazuje, jak konieczne jest zlikwidowanie wreszcie tego ogniska niepokoju w Berlinie zachodnim i unormowanie sytuacji w tym mieście.

Rada Ministrów NRD stwierdza, że wyrażona przez państwa NATO gotowość do rokowań w sprawie „Niemiec jako całości" oznacza oszukańczą próbę wprowadzenia w błąd i uspokojenia opinii publicznej.

Oświadczenie wskazuje, że inicjatywa radziecka w sprawie pokojowego rozwiązania problemu zachodniego Berlina ma ogromne znaczenie dla uregulowania kwestii niemieckiej. Gdyby mocarstwa zachodnie i rząd zachodnioniemiecki kierowały się również dążeniem do utrzymania pokoju, problem Berlina zachodniego mógłby być rozwiązany w krótkim czasie, a w całym Berlinie zapanowałby spokój.

Rada Ministrów NRD wyraża w zakończeniu swego oświadczenia gotowość do podjęcia rozmów z przedstawicielami państw zachodnich na temat problemów, jakie wynikną po przekazaniu przez organa radzieckie wykonywanych przez nie funkcji kontrolnych.

De Gaulle prezydentem Francji

PARYŻ

Dziś nad ranem ogłoszono tu ostateczne wyniki wyborów prezydenta Francji. Brak jeszcze tylko danych z Polinezji, gdzie głosowało 58 elektorów.

Konstytucyjna komisja kontrolna stwierdza, że głosy ugrupowały się następująco: uprawnionych do głosowania było 81.754: głosowało 81.233, głosów ważnych oddano 79.414, z tego de Gaulle uzyskał 77,5 proc. głosów w metropolii, 81,45 proc. w departamentach zamorskich i 97,04 proc. w krajach Unii Francuskiej.

Pierwszy dzień obrad II sesji Rady Najwyższej ZSRR

W dniu dzisiejszym o godz. 10-tej (czasu moskiewskiego) rozpoczęła obrady druga sesja Rady Najwyższej ZSRR, V kadencji. Obie Izby Rady — Rada Związku i Rada Narodowości, rozpoczęły oddzielne obrady na Kremlu o tej samej porze.

Rozpatrywana jest sprawa porządku dziennego bieżącej sesji Rady Najwyższej ZSRR.

Balet markiza de Cuevas, który „wsławił się" w ubiegłym roku pojedynkiem z Serge Lifarem, przygotowuje nowy program w teatrze na Polach Elizejskich. — Nasze zdjęcie przedstawia Żenę Melikową i Georges Goviloffa w czasie próby „Kociej kołyski".

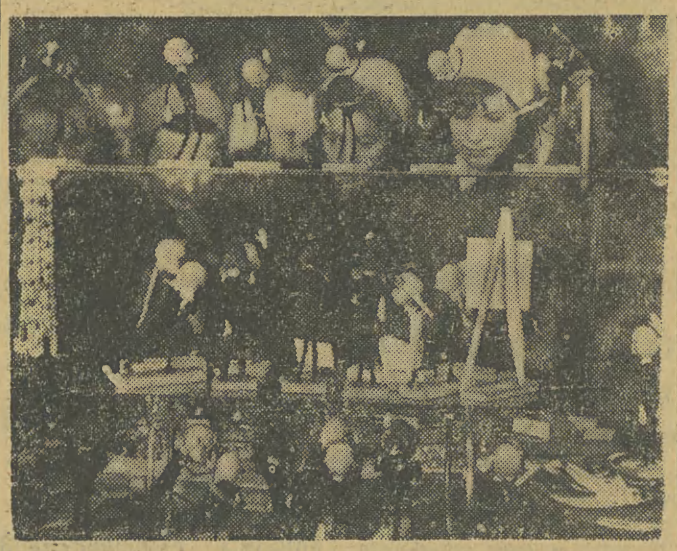

Prof. Walery Goetel laureatem nagrody van Tienhovena

BONN.

Obradujące w Hamburgu jury nagrody van-Tienhovena, udzielanej za osiągnięcia naukowe w dziedzinie ochrony przyrody, przyznało nagrodę w wysokości 10.000 marek prof. Akademii Górniczo-Hutniczej — Waleremu Goetlowi.

Nagroda została przyznana polskiemu uczonemu za zasługi położone przy utworzeniu Tatrzańskiego Parku Narodowego.

Wybieramy prezenty gwiazdkowe...

CZYTELNICY Echa Krakowa BUDUJĄ SZKOŁĘ

Dr Stanisław GĘBALA zapoczątkował nową, aktualną formę udziału w naszej wielkiej akcji. Mianowicie, zamiast wysłania życzeń świątecznych i noworocznych do swych przyjaciół i znajomych, przekazał kwotę 300 zł na budowę najnowocześniejszej szkoły w Krakowie. **Autorowi nowej inicjatywy gorąco dziękujemy i w jego imieniu przesyłamy wszystkim jego przyjaciołom i znajomym najlepsze życzenia świąteczne i noworoczne!**

Licznie przyłączają się do naszej wielkiej akcji organizacje związkowe. **Ostatnio Rada Miejscowa Zw. Zaw. Pracowników Gospodarki Komunalnej przy Zrzeszeniu Prywatnych Właścicieli Nieruchomości w Krakowie** przekazała na konto budowy kwotę 300 zł. **Nowym uczestnikom akcji przesyłamy serdeczne podziękowania!**

Szeregi budowniczych szkoły znów powiększyły się o dalszych przedstawicieli krakowskich naftowców. **Rada Zakładowa Związku Zawodowego Górników przy Przedsiębiorstwie Geofizyki Przemysłu Naftowego** przekazała na konto budowy poważną sumę 2500 zł. **Radzie Zakładowej ZZG przy Przeds. Geofizyki przesyłamy gorące wyrazy wdzięczności!**

AKCJA TRWA!

Konto nosi nazwę: „Czytelnicy Echa Krakowa budują szkołę". Nr konta: PKO 4—9—600.

Zginęło 70 pasażerów

LONDYN

Jak wynika z doniesień z Meksyku, w czasie katastrofy autobusowej, która miała miejsce wczoraj w pobliżu meksykańskiego miasta Caxaca — autobus wpadł do głębokiego wąwozu — zginęło 70 osób.

PKO informuje, że w 15 losowaniu książeczek premiowanych motocyklami, wylosowano 61 premii w postaci motorów „WFM". M. in. premie padły na nr 425776 wylosowany w Krakowie oraz 425791 — w Nowej Hucie.

Doniosłe odkrycie litewskich uczonych

Pierwszy model bezczcionkowej magnetycznej maszyny drukarskiej

Elektrografia na usługach rentgenoskopii

MOSKWA

Uczeni litewscy dokonali odkrycia, które w niedalekiej przyszłości zrewolucjonizuje przemysł poligraficzny, a ponadto pozwoli budować urządzenia telewizyjne wyposażone w „pamięć" elektryczną, odtwarzające obrazy nie z błony filmowej lecz z taśmy fotopółprzewodnikowej.

Agencja TASS podała że w instytucie elektrografii w Wilnie opracowano sposób zapisywania na taśmie magnetycznej znaków graficznych (normalnie na taśmie takiej zapisuje się dźwięk).

Ferromagnetyczna metoda drukowania książek i pism pozwoli wyeliminować żmudną pracę składania tekstu z czcionek i znacznie przyspieszy proces produkcji druków.

Linotypy i urządzenia drukarskie zastąpi maszyna sporządzająca odbitki z praktycznie niezużywających się form ferromagnetycznych.

Pierwszy model bezczcionkowej magnetycznej maszyny drukarskiej — maszyny przyszłości, jest już gotów. Wypróbowuje się go w wileńskim instytucie elektrografii.

Dyrektor instytutu, Jonas Zelewiczius, oświadczył na konferencji prasowej w Wilnie, że nowa metoda, w której wyzyskano zasadę zapisu magnetycznego, znajdzie zastosowanie także w telewizji.

Elektrografia pozwoli robić zdjęcia w przestrzeni kosmicznej, reprodukować szybko zdjęcia lotnicze, mapy, wykrywać defekty w maszynach, itd.

Uczeni litewcy zastosowali elektrografię także w rentgenoskopii. Sporządzili specjalną błonę z czułą warstwą półprzewodnikową, która nie wymaga długiego wywoływania. Lekarz wyposażony w przenośny aparat rentgenowski, jeśli chce postawić diagnozę, może otrzymać zdjęcie nie odchodząc od łóżka chorego.

W ciągu 6 lat musimy zbudować 800 izb szkolnych w Krakowie

W ubiegłą sobotę w Krakowie Wojewódzki Komitet Frontu Jedności Narodu obradował nad sprawą zapewnienia dostatecznej ilości izb lekcyjnych. Do szkół podstawowych w Krakowskiem uczęszcza 278 tys. młodzieży — w 1965 roku ilość uczniów wyniesie 332 tys. W chwili obecnej na jedną izbę szkolną przypada przeciętnie 40 uczniów, zaś w Krakowie — 56 a w niektórych szkołach nawet do 124, przy czym nauka musi się tam odbywać na 4 zmiany.

Uwzględniając minimalne potrzeby, w nadchodzącym 6-leciu musimy koniecznie wybudować przynajmniej 2700 izb szkolnych na terenie województwa i 800 w Krakowie, co kosztować będzie ponad miliard złotych.

Aby urzeczywistnić te plany, konieczne jest, aby społeczeństwo sfinansowało 30 proc. inwestycji — państwo sfinansuje budowę 70 proc. nowych szkół. Wynika z tego, że każdy z nas w najbliższym 6-leciu złożyć powinien na budownictwo szkół 260 zł, a wtedy wielki plan będzie zrealizowany. (m)

Wielki Świąteczny Konkurs Sportowy

★ ★ ★

Zwycięzcy otrzymują wartościowe nagrody.

✦ ✦ ✦

Dziś pierwsze pytania.

Szczegóły na stronie 3.

Burzliwy grudzień w Hiszpanii i Portugalii

Kapryśna w tym roku pogoda daje się we znaki niemal całej Europie.

Hiszpania i Portugalia nawiedzone zostały w tych dniach przez burze, połączone z olbrzymimi opadami deszczowymi. Somorrostro, jedna z dzielnic Barcelony, na skutek ulewnych deszczów znalazła się pod wodą. Musiano ewakuować 150 rodzin. W Kastylii, szalejąca wichura wywracała samochody ciężarowe i łamała jak zapałki słupy telegraficzne.

Wielkie szkody wyrządziły burze **w Portugalii.** Rzeki zalały wiele szos.

Wody Tagu wdarły się do położonej najniżej części miasta Constancia. Mieszkańców trzeba było ewakuować łódkami.

STUDENCI W ROLI CZŁONKÓW RADY BEZPIECZEŃSTWA

Studenckie Stowarzyszenie Przyjaciół ONZ w Polsce przy Szkole Głównej Służby Zagranicznej w W-wie zorganizowało w dniach 19—21 grudnia br. pokazowe „posiedzenie Rady Bezpieczeństwa ONZ" poświęcone rozpatrzeniu „wniosku rządu PRL — wyścig zbrojeń jądrowych — zagrożeniem międzynarodowego pokoju i bezpieczeństwa". W roli uczestników posiedzenia Rady Bezpieczeństwa wystąpili studenci SGSZ. Na zdjęciu: Obradom przysłuchują się przedstawiciele prasy i MSZ. CAF — Fot. Tymiński

Sejm uchwalił ustawy dotyczące:

● samorządu robotniczego ■ prowizorium budżetowego na I kwartał 1959 roku ✦ funduszu zakładowego

20 bm. wicemarszałek Sejmu Zenon Kliszko otworzył 28 plenarne posiedzenie Sejmu PRL. Na posiedzenie przybyli członkowie Rady Państwa z jej przewodniczącym — Aleksandrem Zawadzkim oraz członkowie rządu z prezesem Rady Ministrów — Józefem Cyrankiewiczem.

Izba wysłuchała sprawozdania komisji nadzwyczajnej o poselskim projekcie ustawy o samorządzie robotniczym, które złożył pos. Józef Spychalski (PZPR).

W głosowaniu Izba jednogłośnie uchwaliła ustawę o samorządzie robotniczym.

W następnym punkcie porządku dziennego przy pierwszym czytaniu **projektu uchwały Sejmu o narodowym planie gospodarczym na rok 1959** zabrał głos przewodniczący komisji planowania przy Radzie Ministrów Stefan Jędrychowski.

Mówca powiedział m. in.: Uwzględniając stosunkowo pomyślne wyniki realizacji tegorocznego planu, stawiamy sobie na rok następny jako główne zadanie zwiększenie wysiłku w rozwijaniu sił wytwórczych kraju przy jednoczesnym realizowaniu zadania systematycznego wzrostu poziomu życiowego ludności. Jednocześnie należy dalej utrwalać i umacniać osiągniętą w r. 1958 równowagę rynkową, rozszerzając ją na coraz większą ilość asortymentów towarów i usług, a także doprowadzić do dalszej, niezbędnej poprawy sytuacji w handlu zagranicznym.

Założony wzrost produkcji materialnej w przemyśle, rolnictwie i innych działach gospodarki, łącznie z przyjętymi założeniami w dziedzinie obniżenia kosztów materiałowych, pozwala przewidywać **wzrost wytworzonego dochodu narodowego o 6,1 proc.** Dochód narodowy, przeznaczony do podziału w związku z kształtowaniem się bilansu handlowego i płatniczego wzrośnie nieco mniej a mianowicie o równe 6.0 proc. Te 6 proc. reprezentuje suma blisko 20 mld zł. Jednocześnie przewiduje się wzrost spożycia o 7 proc., tj. o sumę 17,8 mld zł i wzrost inwestycji o 7 mld zł. Realizacja tego rodzaju założenia jednoczesnego silnego wzrostu inwestycji i spożycia jest możliwa tylko pod warunkiem ograniczenia do niezbędnego minimum dalszego wzrostu zapasów w gospodarce narodowej.

Następne, 29 posiedzenie Sejmu PRL otworzył 21 bm. wicemarszałek Sejmu Jerzy Jodłowski.

W pierwszym punkcie porządku dziennego zabrał głos min. finansów Tadeusz Dietrich, który zreferował **projekt ustawy budżetowej na rok 1959.**

W drugim punkcie porządku obrad sprawozdanie Komisji Planu Gospodarczego, Budżetu i Finansów o rządowym projekcie ustawy o prowizorium budżetowym na I kwartał 1959 złożył pos. Stanisław **Cieślak.**

Prowizorium na I kwartał przewiduje, że dochody państwa wyniosą w tym okresie ponad 40 mld zł, zaś wydatki będą od nich niższe o blisko pół miliarda złotych.

W głosowaniu Sejm uchwalił prowizorium przy jednym głosie sprzeciwu.

Pos. Stefan **Cichosz** (PZPR) złożył sprawozdanie o rządowym projekcie ustawy o funduszu zakładowym na 1959 r. co jest równoznaczne z przedłużeniem na rok przyszły obowiązujących przepisów ustawy o funduszu zakładowym w tym roku.

Izba jednomyślnie uchwaliła ustawę o funduszu zakładowym na rok przyszły.

Pos. Albin **Jakubowski** (ZSL) przedstawił Izbie rządowy **projekt ustawy o szczególnym trybie ściągania zaległości z tytułu niektórych zobowiązań właścicieli nieruchomości wobec państwa.**

W głosowaniu Sejm przyjął ustawę przy 4 głosach wstrzymujących się.

Uchwała Komitetu Ekonomicznego Rady Ministrów

W celu usprawnienia ściągania należności od obywateli wobec państwa z tytułu zadłużenia za: ubezpieczenia, kredyty bankowe, grzywny administracyjne, należności radiofoniczne i pocztowe itp. Komitet Ekonomiczny Rady Ministrów podjął uchwałę przekształcającą referaty poboru podatków w skarbowe urzędy komornicze, które zajmować się będą egzekucją w trybie administracyjnym.

Tragedia jednej rodziny

NOWY JORK.

W niedzielę, w Kaukauna (stan Wisconsin — USA) zdarzył się straszny wypadek.

Rodzice poszli do kościoła zostawiając w domu sześcioro dzieci. Z niewiadomych przyczyn wybuchł pożar, w czasie którego wszystkie dzieci poniosły śmierć.

Tabela KLP

Nieurzędowa tabela większych wygranych trzeciego dnia ciągnienia IV rzutu 23 KLP w dniu 20 bm.

30.000 zł — nr nr 119098.

20.000 zł — nr nr 18363, 69287.

10.000 zł — nr nr 10411, 46916, 58399, 109906, 127256, 138489.

5.000 zł — nr nr 4547, 29605, 26138, 41785, 60659, 102158, 104493, 107431, 111894, 134722.

2.000 zł — nr nr 8932, 9469, 10359, 12454, 17620, 18364, 18969, 19921, 28121, 28222, 32604, 34247, 38354, 39968, 41874, 55442, 58261, 58403, 63915, 73771, 79978, 87514, 90737, 94044, 94791, 96945, 100931, 103437, 104358, 104840, 106175, 106829, 114146, 122155, 140077, 141112, 141890.

Oraz 166 wygranych po 1.000 zł.

W „Lajkoniku"

15, 30, 48, 18, 40, 34

Do 90-tej gry liczbowej „Lajkonik" złożono 44.121 kuponów o wartości wpłaconych stawek 132.363 zł. Na wygrane z losowania niedzielnego przeznacza się 50 proc. wpłaconych stawek tj. kwotę 66.181 zł. Na wygrane z dodatkowego losowania — wtorkowego przeznacza się 10 proc. ogólnych wpływów tj. kwotę 13.236 złotych.

„MŁODSZY LAJKONIK"

5, 1. 9. 23, 28, 15

Do 6-tej gry „Młodszego Lajkonika" złożono 504.456 zakładów o wartości wpłaconych stawek 840.760 zł. Na wygrane przeznacza się 50 proc. ogólnych wpływów tj. kwotę 420.380 zł.

Dalsze 5 proc. wpływów przeznacza się na premie pieniężne po 250 zł każda, które przypadają na wszystkie kupony, **których banderola posiada końcówkę 315.**

W ostatnią niedzielę bieżącego miesiąca tj. dnia 28 grudnia 1958 r. **nie odbędzie się losowanie gier „Lajkonik" i „Młodszy Lajkonik".**

Najbliższe losowanie odbędzie się w pierwszą niedzielę stycznia — dnia 4 stycznia 1959 r. w Brzesku.

Kronika wypadków

Będący w stanie nietrzeźwym 24-letni Jakub Podmokły, zam. ul. Janowskiego 39, został uderzony młotkiem doznając ran tłuczonych głowy.

*

20-letnia Bogumiła Dusza, zam. ul. Zamojskiego 5, uległa poważnemu zatruciu czadem.

*

18-letnia Maria Dudka, zam. Rząska 3, doznała oparzeń piersi, szyi i lewego ramienia. (hs)

„Polska — krajem ludzi kształcących się"

Rezolucja krajowej narady działaczy kulturalno-oświatowych

I.

Uczestnicy krajowej narady działaczy kulturalno-oświatowych z zadowoleniem witają podjęcie przez Komitet Centralny Polskiej Zjednoczonej Partii Robotniczej oraz Ministerstwo Kultury i Sztuki szerokiej, społecznej dyskusji poświęconej kierunkom i metodom dalszego rozwijania kultury i oświaty w Polsce.

Zgłaszamy pełne poparcie dla nowej polityki kulturalnej, u podstaw której legły uchwały VIII Plenum KC PZPR. Uchwały te stworzyły nowe warunki pomnożenia dotychczasowego dorobku kulturalnego.

Słuszne są zasady tej polityki wyrażające się:

— **w decentralizacji zarządzania placówkami i instytucjami kulturalnymi,**

— **w zwiększeniu udziału twórców, działaczy i opinii publicznej kierowaniem sprawami kultury,**

— **w oparciu się na społecznym ruchu kulturalnym,**

— **w stworzeniu pisarzom i artystom warunków swobody twórczej, swobody poszukiwań artystycznych, niezbędnych dla rozwoju sztuki,**

— **w popieraniu polityki takiego wyboru wartości kulturalnych przeznaczonych dla szerokiej popularyzacji, która zapewnia wszechstronne wychowanie społeczeństwa w duchu postępowym i socjalistycznym.**

Polityka szerokiego wyboru nie może dopuszczać do głosu i winna wypierać idee oraz poglądy wsteczne i antysocjalistyczne.

Uznając za słuszne wprowadzenie zasady rozsądnego rozrachunku gospodarczego do polityki kulturalnej uważamy, za konieczne położenie kresu tendencjom komercjalizacji, prowadzącym do osłabienia ideowej i wychowawczej funkcji kultury w życiu społeczeństwa.

Dążymy do rozbudzenia czynnej postawy człowieka wobec rzeczywistości, mobilizującej go do walki z plagami społecznymi, z cynizmem i bezideowością.

Walczymy o narodową kulturę, laicką, wolną od przesądów, o humanizację życia, o rozwój życia umysłowego i wysoką kulturę pracy. Walczymy o socjalistyczną moralność, o kulturę obyczajów i kulturę uczuć.

II.

1) Współczesna działalność kulturalno-oświatowa obejmuje popularyzację nauki, techniki, sztuki, rozwijanie kultury życia codziennego. Obejmuje ona sferę stosunków międzyludzkich i osiągnięcia współczesnej cywilizacji.

Wobec konieczności szybkiego odrobienia zapóźnień w rozwoju kulturalnym mas pracujących, wobec wielkich zadań jakie nakłada program dalszego rozwoju Polskiej Rzeczypospolitej Ludowej — uczestnicy narady zwracają się do inteligencji polskiej, do wszystkich społeczników, by czynnie podjęli hasło: **POLSKA KRAJEM LUDZI KSZTAŁCĄCYCH SIĘ!**

2) Gwarancją dalszego upowszechnienia kultury i rozwoju ruchu oświatowego jest ofiarna praca działaczy społecznych. Ich niestrudzony zapał i wierność tradycjom postępowego społecznikostwa zasługują na głęboki szacunek i uznanie.

3) Uczestnicy narady wyrażają przekonanie, że dzieła naszych pisarzy, muzyków, plastyków, artystów oraz ich działalność będą wspierać walkę partii i mas ludowych, ze złem społecznym, ze spuścizną zacofania o zwycięstwo w świadomości społeczeństwa humanistycznych idei postępu i socjalizmu, o wychowanie człowieka świadomego budowniczego socjalizmu w Polsce.

4) Należy wzmóc działalność kulturalno-oświatową na Ziemiach Zachodnich, szczególnie w środowiskach ludności miejscowego pochodzenia. Uważamy, że doniosłe zadania mają do spełnienia obok władz terenowych, towarzystwa regionalne, TRZZ, wydawnictwa lokalne i instytuty naukowe na Ziemiach Zachodnich.

5) Administracja państwowa, kierownictwa zakładów pracy powinny z największą troską odnosić się do szerokiego ruchu kulturalnego i oświatowego.

Domagamy się od resortów gospodarczych i dyrekcji zakładów pracy realizacji uchwały rządu w sprawie dokształcania pracowników w zakresie szkoły podstawowej oraz ustawy sejmowej z dnia 2 lipca br. o zatrudnianiu i dokształcaniu młodzieży robotniczej.

6) Uczestnicy narady uznają potrzebę oparcia polityki kulturalnej na podstawach naukowych. Dlatego też przyjmują z uznaniem podjęcie badań nad potrzebami kulturalnymi i procesami zachodzącymi w różnych środowiskach społecznych.

7) Wyniki działalności instytucji państwowych i społecznych w dziedzinie upowszechniania kultury zależą od poziomu i stopnia przygotowania odpowiednich kadr pracowników zawodowych i społecznych. Narada zwraca się do Ministerstwa Kultury i Sztuki i Ministerstwa Oświaty, aby bezzwłocznie przystąpiły do opracowania systemu kształcenia i dokształcania kadr kulturalno-oświatowych.

8) Uczestnicy narady widzą w społecznym ruchu uniwersytetów ludowych, robotniczych i powszechnych, oraz w innych formach oświaty dorosłych ważny czynnik podnoszenia kultury umysłowej społeczeństwa. Powinny one odegrać istotną rolę w realizacji hasła: **POLSKA KRAJEM LUDZI KSZTAŁCĄCYCH SIĘ!**

9) Ministerstwo Oświaty powinno przystąpić bezzwłocznie do przygotowania przyszłych nauczycieli dla potrzeb wychowania estetycznego dzieci oraz do ich udziału we współczesnym ruchu kulturalnym.

10) Uczestnicy krajowej narady uznają doniosłą rolę amatorskiego ruchu artystycznego w rozbudzaniu potrzeb kulturalnych, w kształtowaniu upodobań estetycznych i ich zaspokajaniu. Należy w większym niż dotąd stopniu stwarzać warunki dla rozwoju twórczości ludowej.

11) Narada wzywa Ministerstwo Kultury i Sztuki do opracowania pragmatyki służbowej pracowników kulturalno-oświatowych.

12) Narada uważa, że wszelka słuszna inicjatywa społeczna, zmierzająca do zaspokojenia rosnących potrzeb kulturalnych powinna spotykać się z życzliwym przyjęciem i poparciem ze strony instancji partyjnych i władz terenowych. Należy popierać i otoczyć wszechstronną opieką regionalne i lokalne stowarzyszenia kulturalne.

13) Krajowa narada wita z uznaniem inicjatywę Ministerstwa Kultury i Sztuki, oraz przewodniczącego Centralnej Rady Związków Zawodowych w sprawie ustalenia zasad koordynacji w działalności kulturalnej oraz wzywa Naczelną Radę Spółdzielczości, kierownictwa central spółdzielczych Związku Kółek i Organizacji Rolniczych, organizacji młodzieżowych i Zw. Nauczycielstwa Polskiego do koordynacji wysiłku i środków materialnych w upowszechnianiu kultury.

14) Kontynuując rozwój sieci domów kultury należy doprowadzić do tego, by w 1965 r. co najmniej każde miasto powiatowe posiadało swój dom kultury.

Krajowa narada apeluje do wszystkich działaczy kultury by czynnie poparli budowę 1000 szkół na 1000-lecie. Wzywamy przy tym wszystkie komitety budowy szkół, aby w każdej powstającej szkole uwzględniano czytelnię i salę widowiskowo-kinową dla środowiska. **W tysiącu szkół niechaj znajdzie się tysiąc czytelni i tysiąc sal widowiskowo-kinowych!**

15) Uczestnicy narady z niepokojem stwierdzają, iż prezydia PRN (MRN) wykonując rozporządzenie Rady Ministrów z dn. 18.IV.1958 r w sprawie zasad tworzenia wydziałów przez prezydia rad narodowych w wielu wypadkach, zbyt pochopnie i mechanicznie zlikwidowały samodzielne komórki kultury. W obliczu stale wzrastających zadań w dziedzinie upowszechnienia kultury i w związku z decentralizacją uczestnicy narady wzywają prezydia WRN do przeprowadzenia oceny skutków tych posunięć i w zależności od jej wyników reaktywowania samodzielnych wydziałów kultury w powiatach i miastach.

Jednocześnie należy również w obliczu zadań stojących przed terenowymi organami kultury rozważyć możliwości wzmocnienia kadr pracowników kultury pod względem jakości i ilości.

16) Krajowa narada wzywa wszystkie rady narodowe, resorty gospodarcze oraz spółdzielczość, inwestorów budujących nowe zakłady i osiedla robotnicze, aby uwzględniano w planach inwestycyjnych obiekty socjalne i kulturalne, a zwłaszcza budowę bibliotek i czytelni.

17) W chwili obecnej nieodzownym warunkiem pełnego rozwoju życia środowisk lokalnych, zwłaszcza kulturalnie zaniedbanych, jest wyposażenie placówek kulturalnych w nowoczesny sprzęt i środki upowszechniania kultury. Ważną rolę w aktywizacji kulturalnej wsi i małych miasteczek mają do spełnienia teatry objazdowe, zespoły estradowe, wystawy ruchome, a zwłaszcza telewizja, kina stałe i objazdowe.

18) Zwracamy się do sejmowej Komisji Kultury i Sztuki, do Komisji Kultury przy KC PZPR i do ministra kultury i sztuki, do ministra oświaty, do resortów gospodarczych i organizacji społecznych, aby bezzwłocznie przystąpiły do opracowania perspektywicznego planu rozwoju urządzeń kulturalnych oraz likwidacji upośledzenia i dysproporcji w życiu kulturalnym i oświacie.

19) Wzywamy ministra kultury i sztuki i przewodniczącego Stołecznej Rady Narodowej, by nie szczędzili starań i wysiłków w celu oddania w roku 1965 społeczeństwu gmachu Biblioteki Narodowej. Skarby piśmiennictwa polskiego muszą znaleźć swój własny dom!

III.

Uczestnicy narady wyrażają głębokie przekonanie, że wokół tych zadań skupią się wszyscy działacze kultury, twórcy, organizacje społeczne i stowarzyszenia kulturalne. Tylko bowiem wspólny wysiłek całego społeczeństwa i wszystkich ogniw władzy ludowej może zapewnić osiągnięcie nakreślonych na naradzie zadań. Uważamy, że w okresie przygotowań i obchodów 1000-lecia Państwa Polskiego realizowanie hasła „Polska krajem ludzi kształcących się", będzie najlepszym wyrazem uczczenia wielkiego jubileuszu.

Kim są „Nitribittki"?

Periodyk francuski „Documents" zwraca w ostatnim numerze uwagę na rozmiary szerzącej się w Niemczech zachodnich prostytucji. Od pewnego czasu nazywa się w NRF kobiety utrzymujące się z nierządu „nitribittkami", od nazwiska bohaterki — filmu „Rosemarie".

Procentowo najgorzej przedstawia się sytuacja na terenie Berlina zachodniego, gdzie podlega kontroli 2700 dziewcząt, a rejestr obejmuje ponadto 4000 kobiet usuwających się spod obowiązkowej kontroli.

Na terenie Nadrenii-Westfalii istnieje ok. 1000 domów publicznych nie licząc domów schadzek. Rozwojowi nierządu sprzyjają szczególnie garnizony Bundeswehry i wojsk okupacyjnych. Wynajem pokojów sowicie się opłaca i praktykowany jest nawet w tak zwanych szanujących się rodzinach.

Liczbę kobiet utrzymujących się z nierządu oblicza się w NRF na 200 000, z czego kontrolowanych — 20 000. Dokładna statystyka wykazuje, że w 85 procentach cyfry te dotyczą kobiet od 14 (sic!) do 35 lat.

„Documents" tłumaczą rozmiary szerzącej się w NRF prostytucji wpływami wojny i okupacji. W każdym razie niepokojącego dla opinii NRF zjawiska nie da się wytłumaczyć — nędzą materialną. (ZAP)

Wielki echo SPORTOWE

Świąteczny Konkurs Sportowy „Echa Krakowa"

Wojewódzki Komitet Kultury Fizycznej ofiarował pierwszą nagrodę

Kombajn gospodarczy, dywan, lodówka prodiż, lampy, 10 kółek do hula-hoop czekają na zwycięzców

JEST rzeczą ogólnie znaną, że sportowe zainteresowania mężczyzn często ujemnie wpływają na życie rodzinne. Zamiast bowiem spędzić wolną chwilę na tzw. łonie rodziny, mąż - sportowiec właśnie w sobotę czy niedzielę idzie na zawody piłkarskie, lekkoatletyczne lub jeszcze inną imprezę sportową. Ileż to razy niezadowolone z takiego obrotu sprawy żony mówią: „Zostałbyś w domu, po co będziesz patrzył jak tam się kopią?". „Cóż ty właściwie widzisz w tym sporcie?". „Co ci z niego przyjdzie?"...

A właśnie, że przyjdzie. Pomyślała o tym nasza Redakcja, ogłaszając Wielki Świąteczny Konkurs Sportowy. Mężowie będą mogli zaimponować swym „lepszym połowom" rozległą wiedzę sportową. Będą mogli wykazać, że posiadane wiadomości przynoszą czasem praktyczne korzyści. Jeśli bowiem prawidłowo rozwiążą wszystkie odpowiedzi — zdobędą wartościowe nagrody, bardzo przydatne dla pań w ich domowym gospodarstwie. Na znajomości sportu skorzystają po prostu matki, żony, siostry, sympatie i w przyszłości przychylniejszym okiem będą patrzeć na sportowe zainteresowania mężczyzn.

Nasz konkurs spotkał się z dużym uznaniem WOJEWÓDZKIEGO KOMITETU KULTURY FIZYCZNEJ, który w pełni doceniając niewesoły często los żon sportowców, pragnie, choć w części, wynagrodzić ich poświęcenie. W związku z tym WKKF postanowił ufundować główną nagrodę w naszym konkursie. Jest nią kombajn gospodarczy czeskiej produkcji — marzenie wszystkich gospodyń domu.

Kombajn wykonuje mnóstwo czynności, m. in. „wyrabia" ciasto, obiera ziemniaki, wyciska soki, miele mięso, kawę i ubija pianę — krótko mówiąc ułatwia prowadzenie gospodarstwa domowego. Cena takiego kombajnu do niedawna wynosiła 5.200 złotych. Oprócz tego WKKF ofiarował dodatkową nagrodę w postaci nowoczesnej lampy pokojowej.

Ponadto na zwycięzców naszego konkursu czekają nagrody w postaci pięknego dywanu, lodówki, prodiżu (produkcji niemieckiej) oraz jeszcze jednej lampy pokojowej. Na nagrody pocieszenia — Spółdzielnia „Pomoc" przeznaczyła 10 kółek do tańca hula-hoop. Wszystkie nagrody, których globalna wartość (po ostatniej regulacji cen) przekracza 11 tysięcy złotych, są naprawdę bardzo atrakcyjne. Warto pokusić się o ich wygranie.

NA CZYM POLEGA KONKURS?

Począwszy od dnia dzisiejszego przez trzy dni zamieszczać będziemy w „Echu" zdjęcia a przy nich pytania. — Uczestnik konkursu powinien odnaleźć jedną prawidłową (spośród 4) odpowiedź. Po jej znalezieniu należy zwrócić uwagę na znajdującą się obok literę i całość wpisać na kupon. Dla przykładu: który z wymienionych sportowców nosi przydomek „dziadek"?

J — Mieczysław Gracz
T — Stanisław Marusarz.
R — Roger Verey
K — Wojciech Zabłocki

Oczywiście „dziadkiem" nazywamy Stanisława Marusarza. Przy tej odpowiedzi znajduje się litera T. Toteż na kuponie wpisujemy: T — Stanisław Marusarz. Przy prawidłowym rozwiązaniu początkowe litery utworzą hasło. Przytoczony przykład rzecz jasna nie wchodzi do naszego konkursu.

Wszystkich pytań będzie 20 i zostaną zamieszczone w chronologicznym porządku. Kupon należy przesłać po ukazaniu się wszystkich pytań. Każde z nich ilustrowane jest zdjęciem, lecz drodzy Czytelnicy, nie dajcie się wprowadzić w błąd. Zdjęcia w wielu wypadkach będą ułatwiać odpowiedź, ale czasem ją utrudnią...

Za prawidłowe będą uznane te odpowiedzi, które zostaną bezbłędnie wypisane na oryginalnym kuponie konkursowym „Echa". Odpowiedzi należy przesyłać na adres: REDAKCJA „ECHA KRAKOWA", KRAKÓW, UL. WIŚLNA 2. Termin nadsyłania rozwiązań do dnia 31 grudnia br. (decyduje data stempla pocztowego). Na kopercie należy koniecznie zaznaczyć — „KONKURS SPORTOWY".

A więc nie zapomnijcie jutro i pojutrze kupić „Echa". Dziś zastanówcie się i pomyślcie nad pierwszymi pytaniami. Dziękujemy i życzymy powodzenia.

Pyt. 1. Która z polskich zawodniczek wyszła za mąż za KRÓLA?
T — Lerczakówna
L — Jankowska
B — Szczerbińska
S — Grocholska

Pyt. 2. Jaką rangę wojskową ma nasz podwójny mistrz Europy Zdzisław Krzyszkowiak?
O — plutonowy
A — porucznik
P — pułkownik
U — kapitan

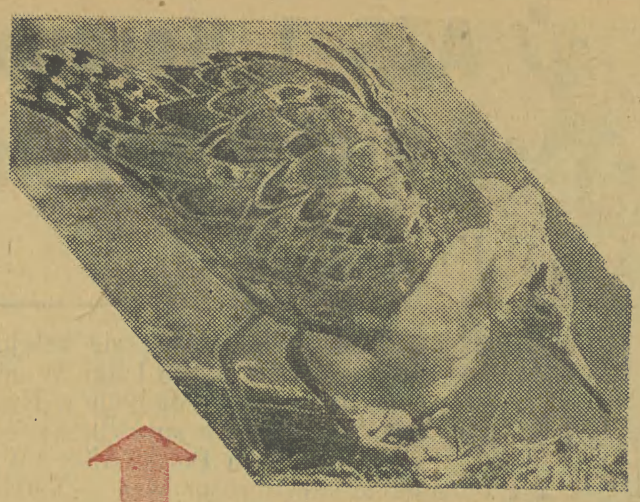

Pyt. 3. Kto albo co to jest Garrincha?
R — nazwa egzotycznego ptaka
T — imię małżonki Pappa
D — brazylijski piłkarz
E — włoski szablista

Pyt. 4. Jaki jest dotychczasowy rekord świata w tańcu hula-hoop?
U — 95.000 obrotów koła
I — 60.500 obrotów koła
H — 115.127 obrotów koła
A — 67.000 obrotów koła

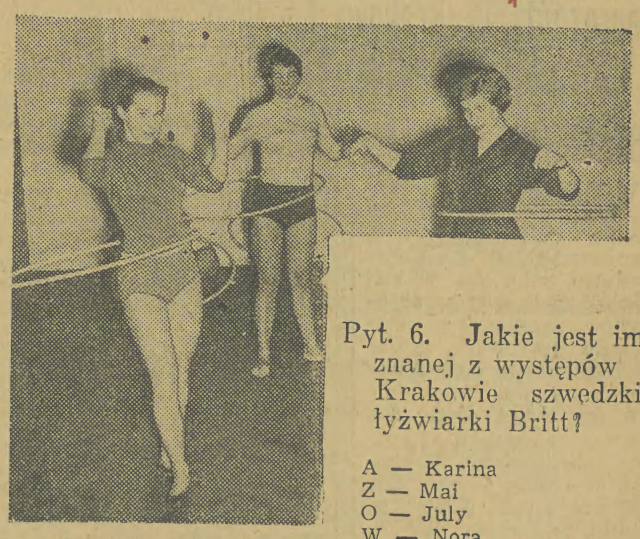

Pyt. 5. Kto jest mężem Marysi Kusion?
G — Toni Sailer
J — Zbigniew Bibro
W — Piotr Skrzynecki
Ł — Tadeusz Oszast

Pyt. 6. Jakie jest imię znanej z występów w Krakowie szwedzkiej łyżwiarki Britt?
A — Karina
Z — Mai
O — July
W — Nora

KUPON Wielkiego Świątecznego Konkursu Sportowego „Echa"

Pyt. 1. .....
Pyt. 2. .....
Pyt. 3. .....
Pyt. 4. .....
Pyt. 5. .....
Pyt. 6. .....
Pyt. 7. .....
Pyt. 8. .....
Pyt. 9. .....
Pyt. 10. .....
Pyt. 11. .....
Pyt. 12. .....
Pyt. 13. .....
Pyt. 14. .....
Pyt. 15. .....
Pyt. 16. .....
Pyt. 17. .....
Pyt. 18. .....
Pyt. 19. .....
Pyt. 20. .....
Imię .....
Nazwisko .....
Adres .....
.....

(Kupon należy wysłać po ukazaniu się wszystkich 20 pytań).

Jutro dalszy ciąg pytań konkursowych

Pyt. 7. Gdzie Krzesińska pobiła rekord świata w skoku w dal?
N — w Budapeszcie
E — w Melbourne
M — w Warszawie
O — w Moskwie

Pyt. 8. Kto jest prezesem Polskiego Związku Rugby?
I — Marian Kozłowski
U — Marian Kadow
A — Władysław Trybus
Y — Stefan Glinka.

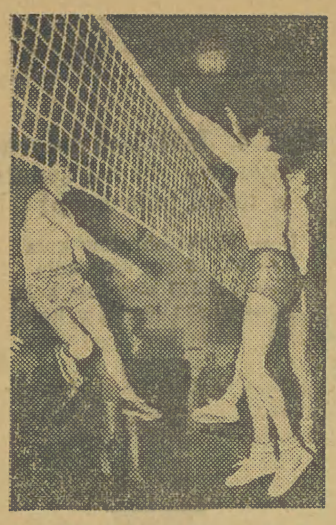

Na zapaśniczej macie

Reprezentacja Krakowa – Lokomotiv Sofia 8:8

W SOBOTĘ krakowscy zapaśnicy odnieśli duży sukces, uzyskując wynik nierozstrzygnięty z Lokomotivem Sofia 8:8. W sali Korony mała garstka entuzjastów zapaśnictwa oklaskiwała krakowian, którzy stawiali zacięty opór renomowanym gościom.

A oto wynik walk: (na pierwszym miejscu zawodnicy reprezentacji Krakowa). W wadze muszej Michalik w 4 min. położył na łopatki Szczerewa, w koguciej Świderski przegrał na punkty z Madżarowem, w piórkowej Ćwioro wywalczył remis ze Stanemowem, w lekkiej Grzywiński również nie rozstrzygnął pojedynku ze Stoicewem, w półśredniej Szmidt uległ na punkty Aleksandrowi, w średniej Wołowiec położył w 6 min na łopatki Duszkowa, w półciężkiej Radoń zdobył punkty bez walki z powodu braku przeciwnika. W ostatniej walce meczu w wadze ciężkiej, Chmielarczyk przegrał na punkty z Marinowem.

Spotkanie sędziowali: Grazdanow i Georgiew (Bułgaria) oraz Rusek, Wójcik i Barański (Polska).

Siatkarze krakowscy zagrożeni spadkiem z I ligi

AZS i Korona przegrały z mistrzem Polski AZS AWF i Lublinianką

W SOBOTĘ i niedzielę odbyły się kolejne spotkania siatkarzy o mistrzostwo I ligi. W meczach tych zwyciężyli faworyci. Jedynie w Krakowie siatkarze AZS i Korony sprawili zawód, przegrywając tak z mistrzem Polski AZS AWF jak i z outsiderem tabeli rozgrywek — Lublinianką.

W sobotę AZS AWF gładko rozprawił się z krakowskim AZS 3:0 (15:9, 15:8, 15:8). Sędziował p. Buczyński z Krakowa.

Mecz trwał niewiele ponad 3 kwadranse i toczył się przy stałej przewadze gości. W drużynie zwycięzców wszyscy zagrali bardzo dobrze. Najbardziej podobał się Sierszulski, którego „atomowe" ścięcia siały zamieszanie w drużynie AZS Kraków. W drużynie krakowskiej trudno kogoś wyróżnić.

W drugim meczu tego dnia Korona niespodziewanie przegrała z Lublinianką 2:3 (15:17, 15:11, 9:15, 15:6, 14:16). Krakowianie zagrali najsłabszy mecz w sezonie. Zawodnicy zdawali sobie sprawę, że zawody mają dla ich drużyny ogromne znaczenie i może to w części było powodem ich nerwowej i niepewnej gry.

W drugim dniu turnieju AZS Kraków niespodziewanie uległ Lubliniance 1:3 (15:9, 15:11, 12:15, 15:5). Sędziował p. Zwierzański z Wrocławia.

W krakowskim AZS bardzo słabo zagrał Adamczyk, a pozostali zawodnicy także grali poniżej swoich możliwości.

Mecz Korony z mistrzem Polski — AZS AWF zakończył się ciężko wywalczonym zwycięstwem gości 3:2 (15:5, 12:15, 15:6, 12:15, 15:6). Sędziował p. Kozłowski z Katowic.

Przed meczem nikt nie przypuszczał, że krakowianie zmuszą do wysiłku doskonałych siatkarzy AZS AWF. Byliśmy świadkami zakładów, w których chodziło tylko o to, czy zespół warszawski wygra spotkanie w przeciągu 45 min. czy też w ciągu godziny. Nie przypuszczano natomiast, że o zwycięstwie decydować będzie pięć setów rozgrywanych w ciągu dwóch godzin zaciętej i pasjonującej walki.

Po łatwym wygraniu pierwszego seta 15:5 przez gości w drugim rozgorzała zacięta walka. Kapitalnie grał Frosztenga i Podgórski, a pozostali siatkarze Korony wykazali wielką ambicję. Wygrali gospodarze 15:12. Jednak w trzecim secie goście gładko wygrali 15:6 i wszystko wskazywało na to, że drugi set był czystym przypadkiem. Tymczasem w czwartym secie krakowianie grali jak w transie. Nadzwyczaj mocne ścięcia przeciwników świetnie wyłapują siatkarze Korony i przechodzą do kontrataków. Punkt po punkcie rośnie przewaga Korony, która przy spontanicznej owacji wygrywa seta. Niestety w ostatecznym rozrachunku AZS AWF odniósł zasłużone zwycięstwo, koncentrując się i wygrywając piątego seta 15:6. Siatkarzom Korony należą się jednak gratulacje za ambitną postawę. Jeśli w dalszych spotkaniach będą grać tak jak w niedzielę, to mogą jeszcze sprawić niejedną niespodziankę i uratować się przed degradacją do II ligi.

(J. F.)

Pozostałe wyniki I ligi siatkówki

A OTO pozostałe wyniki spotkań o mistrzostwo I ligi mężczyzn: AZS Łódź — GKS Wybrzeże 3:2, Legia — Gwardia Wrocław 3:0, Lotnik — AZS Wrocław 3:0, Lotnik — Gwardia Wr. 3:2, Legia — AZS Wrocław 3:1, Górnik Katowice — Pogoń Szczecin 3:0, AZS Łódź — Pogoń Szczecin 1:3, AZS Łódź — Górnik Katowice 3:2, Górnik Katowice — GKS Wybrzeże 3:2.

TABELA I LIGI

1. AZS AWF W-wa	11:0	33:9	
2. Legia W-wa	9:2	29:12	
3. AZS Łódź	7:4	25:21	
4. Lotnik W-wa	7:4	24:21	
5. GKS Wybrzeże	6:5	28:20	
6. Pogoń Szczecin	6:5	22:21	
7. Górnik Katowice	6:5	25:24	
8. Gwardia Wrocław	4:7	16:25	
9. AZS Wrocław	3:8	19:28	
10. AZS Kraków	3:8	19:29	
11. Lublinianka	3:8	16:28	
12. Korona Kraków	1:10	14:32	

Cenny remis hokeistów Podhala

Cracovia przegrywa w Katowicach

HOKEIŚCI Podhala Nowy Targ rozegrali wczoraj na własnym lodowisku spotkanie o mistrzostwo I ligi z Piastem Cieszyn, które zakończyło się remisem 2:2 (2:0, 0:1, 0:1). Mecz toczył się w fatalnych warunkach atmosferycznych, przy nieustannym wietrze.

Warszawska Legia rozgromiła KTH 19:0 (7:0, 7:0, 5:0), a Górnik Katowice zwyciężył Start Katowice 5:3. W dalszym ciągu na czele tabeli znajduje się Górnik przed Legią.

W SPOTKANIACH o mistrzostwo II ligi padły wyniki: Fortuna Wyry — Górnik Mysłowice 5:2, Znicz Pruszków — Naprzód Janów 1:9. Hokeiści Cracovii rozegrali spotkanie z Pomorzaninem w późnych godzinach wieczornych na Torkacie. Wygrał Pomorzanin 4:3.

Zawody narciarskie w Karpaczu

MIMO niekorzystnych warunków śniegowych, spowodowanych odwilżą, w Karpaczu odbyły się w niedzielę zawody narciarskie, w których oprócz seniorów startowali także juniorzy z Dolnośląskiego Ośrodka Szkoleniowego PZN. W biegu płaskim mężczyzn na 8 km zwyciężył Piejko (Ośrodek Szkoleniowy PZN) — 32,52 przed Klamutem (Śnieżka) — 33,39.

Slalom specjalny przeprowadzony w Białym Jarze na wysokości 1360 m npm, wygrał Myśliwiec (Stal Cieplice) przed Nowakowskim (Śnieżka Karpacz).

Kuch szósty w Wiedniu

W NIEDZIELĘ odbywały się w Wiedniu dalsze konkurencje międzynarodowych zawodów łyżwiarskich w jeździe szybkiej. W biegu na 1.000 m uzyskano doskonałe rezultaty. Czasem 1.29,5 Szwed Brogren ustanowił rekord toru, a Austriak Offenberger, który był czwarty, wyniłem o 1 sek. gorszym poprawił rekord Austrii, należący dotychczas do Wazulka (1.31,5), o którego memoriał rozgrywano zawody.

Z Polaków najlepszy był Kuch, zajmując szóste miejsce — 1.31,3. Tlałka był dziewiąty — 1.33,0, a Samorzyński jedenasty — 1.33,3.

Fragment spotkania drużyn CSK MO — Burewiestnik 6:2 w piłce wodnej. Fot. CAF

Siatkarki Wisły bez porażki na czele I ligi

KOLEJNY turniej siatkówki o mistrzostwo I ligi drużyn kobiecych, który odbył się w Gdańsku zakończył się sukcesem zespołu Wisły. Krakowianki pokonały kolejno — AZS Gdańsk 3:0 i Gedanię 3:0 oraz Start Gdynia 3:1. W pozostałych spotkaniach w Gdańsku uzyskano następujące wyniki: Start Gdynia — AZS Gdańsk 3:0, Gedania — Start Gdynia 1:3.

W turnieju warszawskim AZS AWF pokonał kolejno — Starówkę W-wa 3:0 i Spartę W-wa 3:0 oraz Legię W-wa 3:2. Legia i Sparta zwyciężyły Starówkę po 3:0.

We Wrocławiu siatkarki tamtejszej Gwardii pokonały Odrę Wrocław 3:1 i Unię Łódź 3:1, oraz Start Łódź 3:2. Odra wygrała z Unią 3:1 i ze Startem 3:0.

Dzięki zwycięstwom Wisły w Gdańsku krakowianki w dalszym ciągu, bez porażki, zajmują pierwsze miejsce w tabeli rozgrywek, mając na swym koncie 11 pkt. Drugie miejsce zajmują siatkarki AZS AWF — 10 pkt. przed Startem Gdynia — 9 pkt. (x)

Odczyt H. Reymana

O POLSKIEJ piłce nożnej ze szczególnym uwzględnieniem spotkań eliminacyjnych do mistrzostw świata, mówił w ubiegłą sobotę w hali WKS Wawel, kapitan PZPN — płk. Henryk Reyman. W blisko 3-godzinnym odczycie kapitan PZPN zwrócił uwagę na przygotowanie i przebieg spotkań z reprezentacją ZSRR w Moskwie, Chorzowie i Lipsku. Po odczycie zostały wyświetlone filmy z meczów Polska — ZSRR w Chorzowie oraz Anglia — Węgry w Londynie.

Na marginesie odczytu wyrażamy zdumienie, dlaczego wśród zebranych nie widzieliśmy ani jednego piłkarza z czołowych drużyn Krakowa. Czyżby naszych ligowców nie interesowały sprawy piłkarskie?

Jutro

„W rytmie sportowym"

Z UWAGI na święta, rozgłośnia krakowska Polskiego Radia nada cotygodniową audycję „W rytmie sportowym" tym razem w opracowaniu red. Witolda Zakulskiego, nie jak zwykle w piątek, lecz jutro tj. we wtorek 23 bm.

Początek o godz. 12,30.

Pod krakowskim koszem

W ROZGRYWKACH juniorek o mistrzostwo okręgu krakowskiego w koszykówce dużą niespodzianką było wysokie zwycięstwo Górnika (Wieliczka) nad Olszą 49:32 (18:11). Olsza wystąpiła w tym meczu bez swej czołowej zawodniczki — Drabówny, która za niewłaściwe zachowanie została przez trenera drużyny odsunięta od udziału w spotkaniu. W drugim meczu AZS wygrał z Wawelem 45:39 (26:13). W rozgrywkach prowadzą bez porażki zespoły Wisły i Górnika.

Mecz juniorów pomiędzy AZS i Cracovią II przyniósł wysokie zwycięstwo akademikom 51:18 (28:5).

*

Spotkanie o mistrzostwo III ligi pomiędzy kroczącą na czele tabeli Wisłą Ib a rezerwą Cracovii zakończyło się zwycięstwem wiślaków 79:58 (32:30). Wisła wystąpiła w tym meczu bez kontuzjowanego Czernichowskiego. Najwięcej punktów dla zwycięzców uzyskał Paszkowicz — 21, a dla pokonanych Panasiewicz — 17.

Totek

NA WCZORAJSZY konkurs Toto-lotka nadesłano 5.050.493 rozwiązania. Wylosowano następujące numery: 11, 13, 14, 28, 29 i 33, oraz dodatkowy 47.

*

W ZAKŁADACH piłkarskich z 20 grudnia stwierdzono brak kuponów z 13 lub 12 trafieniami. Jest tylko 1 rozwiązanie z 11 trafieniami — wygrana ok. 108.000 zł, oraz 25 rozwiązań z 10 trafieniami — wygrane po ok. 4.300 zł.

Z kraju

PIŁKARZE sosnowieckiej Stali pokonali zespół Baildonu Katowice 5:2.

*

W SOBOTĘ szermierze Warszawy zwyciężyli reprezentację Mińska (w rewanżowym spotkaniu) 3:1. Wczoraj odbył się w Warszawie indywidualny turniej szermierczy, w którym zwyciężyli: we florecie kobiet Pietrenko (Mińsk), we florecie mężczyzn Skrudlik (AZS AWF), w szabli Zabłocki (KKS), w szpadzie — Kurczak (Legia W-wa).

*

We Wrocławiu rozpoczął się turniej szczypiorniaka 7-osobowych drużyn męskich. W pierwszym dniu uzyskano wyniki: Dynamo Bukareszt — AZS Wrocław 19:6, Radnicki SK Belgrad — Śląsk Wrocław 15:10.

*

KOSZYKARZE Gdańska zwyciężyli drużynę okręgu pomorskiego 57:47.

*

W ZAKOPANEM odbyło się uroczyste otwarcie nowozbudowanego Domu Turysty im. gen. Mariusza Zaruskiego. Otwarcia Domu dokonał przewodniczący GKKF Włodzimierz Reczek.

*

DO PZB nadeszło pismo od Norweskiego Związku Bokserskiego, stwierdzające, że Norwegia nie może rozegrać spotkania rewanżowego z Polską, gdyż nie dysponuje odpowiednimi funduszami na organizację tego spotkania.

W UNDINE (Włochy) zostało rozegrane międzypaństwowe spotkanie koszykówki kobiet, w którym Włochy zwyciężyły Polskę 45:42 (27:15).

*

W PARYŻU odbyło się posiedzenie Europejskiej Komisji FIFA, na którym m. in. dokonano losowania piłkarskiego turnieju juniorów, który odbędzie się w marcu 1959 r. w Bułgarii. Polska walczy w I grupie z Czechosłowacją, Belgią, Francją i NRD.

*

W AUGSBURGU piłkarska reprezentacja NRF zwyciężyła reprezentację Bułgarii 3:0 (1:0).

*

ROZEGRANE w Perth (Australia) spotkanie tenisowe USA — Włochy, przyniosło zwycięstwo drużynie Stanów Zjednoczonych 5:0. USA rozegrają więc od 28 do 31 bm. w Brisbane finałowe spotkanie z Australią.

*

W MOSKWIE goszczą hokeiści zawodowej drużyny angielskiej Wembley Lions. W spotkaniu z młodzieżową reprezentacją Moskwy doznali oni porażki 1:6.

*

PIŁKARZE węgierskiej drużyny Ferencvaros zremisowali w Niemczech z zespołem mistrza NRF „Schalke 04" — 1:1.

*

NA WĘGRZECH zakończyła się jesienna runda rozgrywek piłkarskich o mistrzostwo I ligi. Przodownikiem tabeli jest budapeszteński zespół MTK.

Młodzi bokserzy walczyli w Nowej Hucie

W NOWEJ HUCIE w hali garaży odbył się I krok bokserski, zorganizowany przez KOZB. Szczególnie dobry poziom w czasie turnieju zademonstrowali pięściarze Wisły, Olszy oraz Hutnika. Wśród juniorów zwyciężyli: w papierowej Dragosz (Olsza), w koguciej Mazur (Góral Żywiec), w piórkowej Czyszczoń (Unia Oświęcim), w lekkiej Waśko (Wisła), w lekkopółśredniej Bodzoń (Wisła), w półśredniej Laprus (Hutnik) i w średniej Kapała (Unia Oświęcim).

W finałach walk seniorów zwyciężyli: w koguciej Oleska (Olsza), w piórkowej Kasperek (Olsza), w lekkiej Hołody (Wisła), w lekkopółśredniej Dziki (Wisła), w półśredniej Piecuch (Hutnik), w średniej Kulesza (Cracovia).

Sto lat temu urodził się Puccini

Sto lat temu — 22. XII. 1858 roku — urodził się w Lukce we Włoszech Giacomo Puccini... „Oto mój następca" mówił niegdyś sędziwy mistrz Verdi, niezapomniany twórca „Rigoletta" i „Aidy", wskazując przed około 70 laty palcem na młodego podówczas kompozytora, Giacomo Pucciniego... „Puccini — to ostatni Włoch, którego opery weszły do światowego repertuaru..." twierdzą dziś muzykografowie, którzy teraz, w trzydzieści kilka lat po śmierci Pucciniego, próbują charakteryzować jego postać na tle epoki.

Dla nas, miłośników muzyki operowej, nazwisko Pucciniego utrwala się w pamięci jako tego, który stworzył melodie do „Toski", „Cyganerii", „Madamy Butterfly", — a który miał w dorobku kompozytorskim dalsze jeszcze, choć mniej u nas znane dzieła operowe: „Manon Lescaut", „Edgar", „Dziewczyna ze złotego Zachodu", „Gianni Schicchi"...

„Uważam „Madamę Butterfly" za najlepszą operę, jaką kiedykolwiek udało mi się napisać!" — oświadczył kategorycznie niegdyś sam Giacomo Puccini i — co ciekawsze — zdanie to wypowiedział publicznie 18 lutego 1904 r., nazajutrz po nieudanej pra-premierze „Madamy" w mediolańskiej „La Scali", wtedy, kiedy to rozżalony bardzo zimnym i niesprzyjającym przyjęciem tej opery przez ówczesną publiczność, zwracał dyrekcji teatru... 20.000 lirów odszkodowania...

*Gdzie leżały wówczas naprawdę przyczyny tego fiaska Butterfly" — trudno dziś autorytatywnie dociec. W każdym razie Puccini okazał się zarówno utalentowanym twórcą, jak i... zręcznym administratorem swych oper. Nie wrzucił partytury „Madamy Butterfly" do pieca, ani nawet do szuflady, lecz szybko poczynił w partyturze jej niewielkie poprawki — i ogłosił, że operę „Madama Butterfly" opracował w nowej wersji! W trzy miesiące później, w maju r. 1904, zachwycona nowym przedstawieniem „Butterfly" publiczność teatru w Brescii, roznosiła po całych Włoszech wieść o wspaniałym sukcesie na nowo przez maestra Pucciniego opracowanej tej opery. Mało kto dziś wie, że do powodzenia tego walnie przyczyniła się wtedy śpiewająca w tytułowej roli „odrodzonej" opery „Madama Butterfly" młoda polska śpiewaczka — **Salomea Kruszelnicka...***

*

Dobrze się więc stało, że właśnie „Madamą Butterfly" uczciła wczoraj Opera Krakowska stulecie urodzin Pucciniego, nadając spektaklowi temu specjalny, odświętny, poprzedzony okolicznościową wypowiedzią dyrektora MTM, mgra M. Drobnera, charakter. We wznowionych ostatnio w Krakowie — po długiej przerwie — przedstawieniach „Butterfly" z przyjemnością oglądamy coraz to nowe twarze na scenie, świadczące o rozszerzaniu się kadry solistów naszej Opery. Za udane uznać należy dwa debiuty w roli Butterfly: poprzedni, jak zawsze muzykalnej **Z. Stachurskiej** *— oraz wczorajszy,* **Teresy Żylis-Gara,** *która dzielnie pokonywała muzyczne skutki debiutanckiej tremy (na przyszłość warto tu jeszcze bardziej pomyśleć o precyzji intonacji i unikaniu tremola w górnym rejestrze głosu), wyróżniając się również korzystnie grą aktorską. Tenor K. Pustelak, jako Pinkerton, bardzo dobry; A. Szybowski (konsul) śpiewa jak zwykle kulturalnie; całość „jubileuszowego" przedstawienia kierowana była pewnie batutą dyrygencką* **Romana Mackiewicza.**

Jerzy Parzyński

»ŻACZEK«
pomoże ci we wszystkich pracach domowych.
Tel. 337-60.

Taki widok nikogo nie zdziwi w Holandii, lecz w Anglii malownicze wiatraki należą już do rzadkości i są pod ochroną... Towarzystwa Opieki nad Zabytkami. Ten młyn liczy sobie około 300 lat i jest własnością starej rodziny z Outwood. Pracuje bez zarzutu, toteż niedawno przeprowadzono w nim gruntowny remont i dano mu nowe skrzydła. Oczywiście na koszt Towarzystwa. (db)

Powiększony, świąteczny
51 NUMER „Zdarzeń"
przynosi:
- Wspomnienia świąteczne Jana Kiepury i Marty Eggerth
- Wywiady o piosenkach
- Sensacyjne kryminalne reportaże
- Wielki konkurs z nagrodami
- Ankietę o plotkarzach
- Bańki świąteczne, gry oraz krzyżówki z nagrodami

Ponadto stałe, „żelazne" pozycje.
Już od 19 grudnia wszędzie do nabycia.
Kup! Nie pożałujesz!
ZA JEDNE 2,50 zł BĘDZIESZ SIĘ BAWIŁ PRZEZ CAŁE ŚWIĘTA
51 NUMER „ZDARZEŃ"

Praca

„KUBUS" pomaga — przy bilansach i remanentach, sprząta sale po zabawach sylwestrowych. „Kubuś" Kraków, Rakowicka 27, — tel. 215-32.

EMERYT solidny przyjmie jakiekolwiek zajęcie, chętniej w biurze, ewent. korepetycje (zakres szkoły podstawowej średniej). Kraków, Powiśle 3 m. 6. 33785-g

OSOBĘ do pomocy w domu, przyjmę na stałe. — Kraków, 18 Stycznia 26 m. 10. 33749-g

Sprzedaż

PIANINO czarne, krzyżowe, sprzedam. — niedrogo. Kraków, św. Jana 1 m. 2. 33495-g

PIANINO pancerne i fotel dentystyczny — sprzedam. Kraków, Boh. Stalingradu 41 m. 2. 33511-g

NOWE motocykle „SHL" 150 i „Jawę" 250 na szesnastkach, najnowsze modele, fabrycznie nowe — pilnie sprzedam. Oferty 33765 „Prasa" Kraków, — Rynek 46.

„JAWA" 250 nie używany, sprzedam okazyjnie. Kraków, ul. Bujwida 7 m. 4. 33618-g

PIECYK gazowy, aparat telefoniczny — tanio sprzedam. Kraków, Pędzichów 10 m. 9. 33587-g

MOTOCYKL „DKW" 350, na teleskopach, stan bardzo dobry — sprzedam. — Nowa Huta, C-32, bl. 4 m. 28. 33655-g

MASZYNĘ dziewiarską — 8/60, sprzedam. Nowa Huta, A-31, bl. 11 m. 28. 33664-g

ZAKŁAD fryzjerski, dobrze prosperujący, w Krakowie — sprzedam z powodu choroby. Oferty — 33672 „Prasa" — Kraków, Rynek 46.

APARAT trykotarski — „Record Super", sprzedam. Marian Kielski, Kraków, ul. Kordeckiego 6 m. 23. 33689-g

RADIO „Tesla" — nowe, sprzedam. Kraków, Barska 28 m. 1. 33673-g

PATEFON elektryczny — zmieniacz „Paillard" piękna skrzynia — sprzedam. Kraków, Łobzowska 35 m. 4. 33702-g

PUDEŁKA na kadzidło — okrągłe, kolorowe, sprzedaje: Wyrób Opakowań Kraków, ul. Limanowskiego 10. 33696-g

LISY niebieskie, hodowlane, wysokiej jakości — sprzedam. Informacje: — Sawicki, Kraków, Tatarska 11 m. 5, — od godz. 16—17. P-1519

PIANINO krzyżowe, radio 5 lampowe, sprzedam. Kraków, Nowowiejska 20 m. 1. 33728-g

PIANINO pierwszorzędne — sprzedam. Kraków, — Grodzka 6 m. 13, parter. 33727-g

APARAT dziewiarski — marki „Passap" ostatni model, fabrycznie nowy, sprzedam. Wiadomość: — Kraków, ul. Dietla 44 m. 6 (prawa klatka schodowa), w godz. 16—18. 33773-g

AKORDEON „Weltmeister" 120 basów, 8 registrów — sprzedam. Kraków, tel. 543-74, w godz. 9—19. 33741-g

SAMOCHÓD „Opel Olympia", stan dobry — pilnie sprzedam. Tarnów, Przecznica Strusińska 8. 33738-g

KIPER „Büssing" 4—5 tonowy, ropniak po generalnym remoncie — sprzedam. Kraków, Pijarska 5 m. 8, tel. 211-61. 33811-g

WIELKĄ Historię Powszechną Trzaski, 11 tomów, zupełnie nową, — sprzedam. Cena 7.000 zł. Oferty 33803 „Prasa" Kraków, Rynek 46.

2 TRÓJKI lisów niebieskich (wypróbowanych) do hodowli — sprzedam lub oddam na wychów. Oferty 33805 „Prasa" Kraków, Rynek 46.

OWCZARKA alzackiego — rocznego, sprzedam. Kraków, Rzeszowska 4/7 — godz. 18—20 (3 razy dzwonić).

Matrymonialne

„LILIANA" Kraków, — Szlak 19 m. 6 zapewni Ci szczęśliwe małżeństwo. 32485-g

MAGISTER-INŻYNIER, — lat 31, wzrost 162 cm, rozwiedziony, po ślubie cywilnym — pozna kulturalną, niezależną panią, w celu wyłącznie matrymonialnym. — Oferty 33666 „Prasa" Kraków, Rynek 46.

Kupno

MASĘ perłową kupię. — „Carmina", Poznań, Ratajczaka 33. P-1527

BŁAM (koty) lub materiał (oceloty) kupię. Kraków, Spadzista 21 m. 4. 33667-g

Lokale

POSZUKUJĘ pokoju z kuchnią, wolnego od kwaterunku w Łagiewnikach lub w Borku Fałęckim. — Wiadomość: Kraków, ul. Józefińska 9 m. 4. 33610-g

DUŻY pokój, kuchnia z wnęką, spiżarka, przedpokój, łazienka, w ładnej dzielnicy Katowic, lub 3-pokojowe mieszkanie w Gliwicach, względnie 2-pokojowe z przynależnościami w Częstochowie — zamienię na podobne w Krakowie lub Nowej Hucie Oferty 33637 „Prasa" Kraków, Rynek 46.

2 POKOJE, kuchnia superkomfortowe, nowe budownictwo, w Borku Fałęckim, oraz pojedynkę w innej dzielnicy — zamienię na mieszkanie 3-pokojowe lub większe. Oferty 33580 „Prasa" Kraków, Rynek 46.

MIESZKANIE superkomfortowe, 2-pokojowe, kuchnia, służbówka, przynależności, c. o., duży metraż, w śródmieściu Krakowa — (odpowiednie dla lekarza, adwokata) — zamienię na mieszkanie 2-pokojowe z przynależnościami lub 1-pokojowe z przynależnościami — i oddzielny jeden pokój — względnie na mieszkanie 3—4-pokojowe z przynależnościami. Oferty 33670 „Prasa" — Kraków, Rynek 46

POKOJ, kuchnia (Dębniki) zamienię na pokój komfortowy w Krakowie. Oferty 31786 „Prasa" Kraków, Rynek 46.

MAŁŻEŃSTWO bezdzietne, poszukuje pokoju sublokatorskiego względnie wolnego od kwaterunku — lub da utrzymanie starszej osobie w zamian za mieszkanie. Oferty — 33739 „Prasa" Kraków, — Rynek 46.

PRZYJMĘ na wspólne mieszkanie ucznia do lat piętnastu. Kraków, Podzamcze 14 m. 5, — lewy dzwonek. 33801-g

POKOJ z kuchnią i pokój z używalnością przynależności komportowych, w dzielnicy Kleparz — zamienię na dwa pokoje komfortowe. Oferty 33742 „Prasa" Kraków, Rynek 46.

MŁODE małżeństwo poszukuje pokoju przy rodzinie. Warunki do omówienia. Oferty 33712 „Prasa" Kraków, Rynek 46.

Nieruchomości

WILLĘ komfortową (wolne mieszkanie), budynek gospodarczy, garaż, stodółka, pięknie oparkanione, ogród, 75 arów ziemi, 5 minut od stacji węzłowej Laskowice, — pow. Świecie, woj. bydgoskie — sprzedam. Zgłoszenia: Kwidzyn, skrytka 19, telefon 643. P-1515

PARCELĘ budowlaną w śródmieściu Krakowa — sprzedam. Oferty 33577 — „Prasa" Kraków, Rynek 46.

WILLĘ jednorodzinną w stanie surowym z garażem, dużą parcelą przy tramwaju w pięknej dzielnicy, sprzeda na dogodnych warunkach właścicielka. Oferty 33604 — „Prasa" Kraków, Rynek 46.

50 HA ziemi III. i IV. kl. obsianej, budynki — lub działki od 1 ha wzwyż — sprzedam. Cena: 15.000 zł za 1 ha. Dojazd szosą, 3 km od miasta i stacji. — Ciaciuch, Zieleń, p-ta Trzemeszno, pow. Mogilno. P-1516

Zguby

JEDYNAK Witold, zam. w Czyżówce 118, zgubił prawo jazdy, kat. II, nr 687/56, wydane przez Prezydium Powiatowej Rady Narodowej w Chrzanowie. 33555-g

GAWRON Maria, zam. w Krakowie, zgubiła legitymację studencką, — L 42/58/59, wydaną przez Dziekanat AM w Krakowie. 33579-g

PARADOWSKA Gertruda, zam. w Krakowie, zgubiła legitymację szkolną, wydaną przez Państwową Szkołę Pielęgniarstwa. 33582-g

MULKA Władysław, zam. Jaworzno, zgubił prawo jazdy, kartę rejestrac. KA 5166, wydaną przez Miejską Radę Narodową Jaworzno oraz przepustkę i kartę wypłat, wydane przez Kopalnię „Kościuszko-Nowa" Jaworzno. P-1530

BASIAK Zofia, zam. w Krakowie, zgubiła legitymację nr 106, uprawniającą do 50 proc. zniżki kolejowej, wydaną przez Prezydium Miejskiej Rady Narodowej. 33644-g

SADOWSKI Andrzej, — zam. w Krakowie, zgubił legitymację służbową nr 182, wydaną przez Instytut Obrabiarek i Obróbki Skrawaniem w Krakowie. 33593-g

JAROSZ Józefa, zam. w Krakowie, zgubiła legitymację studencką nr 138/56, wydaną przez AGH w Krakowie. 33645-g

STANUCH Mieczysław — zam. Nowy Sącz, Bilińskiego 43, zgubił portfel z dokumentami: legitymacją służbową nr 169, wydaną przez DOSZ Kraków, legitymacją Związku Inwalidów Wojennych, wydaną przez Pow. Zw. Inw. Woj. Nowy Sącz i kartę rejestracyjną na motorower, wydaną przez GRN Szczucin.

ZGINĄŁ biały, młody pies wabi się „Aza". Odprowadzić za wynagrodzeniem. Kraków, Bogusławskiego 6 m. 6.

DNIA 18 grudnia br. zgubiono brązową portmonetkę z zawartością: 2 zegarki cudze, pieniądze. — Proszę o zwrot za wynagrodzeniem do Biura Znalezionych Rzeczy — Kraków, Grodzka 65.

BINDA Krystyna, — zam. w Bielsku - Białej, zgubiła legitymację szkolną nr 234/57, wydaną przez Technikum Chemiczne w Oświęcimiu. P-1544

STEFAŃSKA Aleksandra, zam. w Krakowie, zgubiła indeks, wydany przez AM w Krakowie. 33740-g

KACZMARCZYK Krystyna, zam. w Krakowie, — zgubiła świadectwo, wydane przez Pryw. Gimnazjum OO Cystersów w Szczyrzycu. 33812-g

KURA Janina, zam. w Krakowie, zgubiła legitymację studencką — nr 46/54/55, wydaną przez AM w Krakowie. 33732-g

KRZANOWSKA Barbara, zam. w Krakowie, zgubiła legitymację studencką nr 2679, wydaną przez WSE w Krakowie. 33595-g

STABLEWSKI Stefan — zam. w Krakowie, zgubił kartę tramwajową, wydaną przez MPK. 33810-g

KRAWIEC Genowefa, — zam. w Stanisławicach, pow. Bochnia, zgubiła legitymację nr 1133, wydaną przez Wydział Oświaty w Bochni. 33638-g

PAŃSTWOWA SZKOŁA POŁOŻNYCH
w KRAKOWIE, ul. BATOREGO 8 — ofic.
przyjmuje
DO DNIA 12 STYCZNIA 1959 r.
ZGŁOSZENIA KANDYDATEK
w wieku od 18 do 35 lat — posiadających świadectwo dojrzałości.
Nauka trwa dwa i pół roku. — Egzamin wstępny z biologii dnia 12 I 1959 r.
Rozpoczęcie nauki dnia 2 lutego 1959 r.
SZKOŁA POSIADA INTERNAT.
Bliższych informacji udziela Sekretariat Szkoły nr telefonu 226-91.

Wraz ze świtem pokrzep się „CEVITEM"

Różne

NARTY, okucia, kantowanie — wykonuje szybko — Warsztat — Kraków, Kościuszki 28. 33526-g

ZA WSZELKIE zobowiązania finansowe mojej córki ob. Koramańskiej Jadwigi, zam. przy ul. Czystej 12 — nie odpowiadam. Matka. Koramańska Maria, zam. Kraków, Czysta 12 m. 3.

ADMINISTRACJĘ domu, poprowadzi solidnie właściciel realności. Oferty 33711 „Prasa" Kraków, Rynek 46.

POSIADAM lokal z zapleczem (nadający się na handel lub rzemiosło) w centrum Krakowa. Oczekuję propozycji — ewentualnie odstąpię. Oferty 33573 „Prasa" Kraków, Rynek 46.

POKROWCE do samochodów kombinowane, gotowe i na zamówienie, dla instytucji państwowych i prywatnych wykonuje tapicer. Kraków, Mogilska 106. 33733-g

GARAŻU na samochód osobowy poszukuję. Warunki do omówienia. — Oferty 33798 „Prasa" Kraków, Rynek 46.

MHD ARTYKUŁAMI GOSPODARSTWA DOMOWEGO i CHEMICZNYMI
w KRAKOWIE
prosi swych Klientów
posiadaczy uprawnień na zakup w IV kwartale 1958 r. — w ramach docelowego oszczędzania w PKO
pralek elektrycznych
O ZGŁASZANIE SIĘ PO ICH ODBIÓR
w naszym sklepie
branży elektrotechnicznej
przy RYNKU GŁÓWNYM nr 22.

Świąteczne pieczywo CUKIERNICZE
w dużym wyborze jak: **TORTY** dekorowane (różnych rozmiarów i gatunków), **CWIBAKI, MAKOWCE** świąteczne, **BABKI** piaskowe
POLECA
KRAKOWSKA SPÓŁDZIELNIA CUKIERNICZA
za pośrednictwem sklepów cukierniczych i spożywczych
P. S. S. i M. H. D.

„SECURITAS" WARSZAWA 10, skrytka pocztowa 144
po przesłaniu zamówienia wraz z wpłatą przesyła środki zapobiegawcze

DLA MĘŻCZYZN:

Luxi-gum	3 pudełka po 3 szt.	27 zł
Jatex	3 pudełka po 3 szt.	15 zł
Łapino	3 pudełka po 3 szt.	13 zł
Ultra	3 pudełka po 3 szt.	13 zł.

DLA KOBIET:

Krem „Proven"	1 tuba	8 zł
Strzykawka „Proven"	1 szt.	19 zł
Krążek „Proven"	1 szt.	18 zł
Gąbki	1 szt.	9 zł
Płyn „Amo"	1 but.	22 zł.

Cena wraz z przesyłką pocztową.
ŚRODKI TE SĄ RÓWNIEŻ DO NABYCIA W KAŻDEJ APTECE.

Udoskonalonej konstrukcji znacznie tańsze
NAJOSZCZĘDNIEJSZE KOTŁY C. O.
ESKA
stalowe dwudzielne do domków jednorodzinnych: o p. o. 0,8 — 1,2 — 2 — 3 i 4 m² wodne i parowe
do budynków mieszkalnych, przemysłowych, cieplarń o p. o. 6 — 8 — 10 — 14 — 18 — 26 — 30 — 38 — 45 — 50 m² wodne i parowe.
Obniżone ceny hurtowe kotłów:

o p. o. 10 m²	zł 10.204
o p. o. 14 m²	zł 13.265
o p. o. 18 m²	zł 16.326
o p. o. 26 m²	zł 20.408
o p. o. 30 m²	zł 22.959
o p. o. 38 m²	zł 27.041
o p. o. 45 m²	zł 30.612
o p. o. 50 m²	zł 32.653.

WYSOKA WYDAJNOŚĆ I SPRAWNOŚĆ, ŁATWE DO INSTALOWANIA I OBSŁUGI — NISKIE KOSZTY EKSPLOATACYJNE!
Dostarcza: Spółdzielnia Pracy im. F. Dzierżyńskiego
ELBLĄG, ul. BLACHARSKA nr 11 — tel. Zbyt 985.
Zamówienia przyjmuje: Rejonowa Hurtownia Artykułów Metalowych
W KRAKOWIE, ul. KOPERNIKA 6.

22 GRUDNIA | **Poniedziałek** Zenona Honoraty

IDĄC ULICAMI KRAKOWA

Może świeczki..

Jedna z naszych Czytelniczek skarży się nam, że dała się nabrać na kupno ogni sztucznych produkcji Wytwórni Chemicznej nr 2 w Krywałdzie (p-ta Knurów 3). Za 10 sztuk tego specjału wyciąga się od klientów 4.50 zł. Ognie te tlą się tylko, ale iskier nie dają. Co zrobić?

Radzimy kupić zamiast ogni — świeczki! Może prawem serii trafi Pani, jak to się już raz zdarzyło mistrzowi Gałczyńskiemu — na świeczki „pirotechniczne", wybuchające pięknym ogniem natychmiast po zapaleniu? (wł)

Klinika Ortodoncji AM czołową placówką naukowo-leczniczą!

Przed kilku dniami na łamach „Echa" informowaliśmy naszych Czytelników o przeniesieniu Kliniki Ortodoncji AM do nowego lokalu przy ul. Lubicz 34. Dzisiaj na podstawie przeprowadzonych rozmów z **doc. dr Dominikiem,** kierownikiem katedry ortodoncji AM, zapoznamy zainteresowanych z pracą tej placówki naukowo-leczniczej.

Katedra ortodoncji AM powstała 7 lat temu. Jej głównym zadaniem jest — mówiąc fachowo — leczenie nieprawidłowości w zakresie układu twarzowo-szczękowego oraz zapobieganie tym zniekształceniom. Zniekształcenia, jak wiadomo, powodują zaburzenia w czynnościach żucia, mowy i oddychania — i dlatego ich usunięcie ma tak duże znaczenie dla całokształtu zdrowia fizycznego i psychicznego dziecka.

Leczenie przeprowadza się za pomocą specjalnych aparatów, w zasadzie tylko u dzieci i młodzieży przed ukończonym okresem dojrzewania. Ponieważ leczenie ortodontyczne w późniejszym wieku jest długotrwałe i nie zawsze możliwe, szczególny nacisk położono na profilaktykę. W związku z tym lekarze krakowskiej ortodoncji skierowali swą uwagę na żłobki i przedszkola, gdzie stosują metodę zapobiegania i leczenia. Metoda ta polega na wykorzystaniu naturalnej siły mięśniowej. Ten nowy sposób leczenia jest dużym osiągnięciem ortodoncji krakowskiej i wzbudził znaczne zainteresowanie również poza granicami kraju. Dowodem tego są liczne przyjazdy naukowców zagranicznych. Szczególnie żywy kontakt utrzymuje krakowska katedra ortodoncji z klinikami w Szwajcarii, Austrii, Związku Radzieckim, Czechosłowacji i Jugosławii. Kierownik katedry, doc. dr K. Dominik, miał możność osobiście przedstawić osiągnięcia nauki polskiej z zakresu artodoncji w czasie swoich wyjazdów do klinik wymienionych krajów.

Klinika krakowska poszczycić się także może opracowaniem wielu typów nowych aparatów oraz nowoczesnych protez dziecięcych, które również wzbudziły duże zainteresowanie w świecie lekarskim. Ponadto dzięki kontaktom z klinikami zagranicznymi i wymianie prac naukowych stosowane są tu wszystkie najnowsze metody leczenia. I niewątpliwie dlatego m. in. klinika cieszy się tak ogromnym powodzeniem u pacjentów, których kilkudziesięciu codziennie przewija się przez gabinety lekarskie.

Poza pracą leczniczą i badawczo-naukową katedra prowadzi również działalność dydaktyczną dla studentów AM oraz specjalizuje lekarzy w zakresie ortodoncji. Wielu wychowanków tej katedry zajmuje już stanowiska kierownicze w ośrodkach terenowych.

Pracownicy Kliniki Ortodontycznej mają również piękne zamierzenia naukowe na przyszłość. Jednak dalsze poważniejsze wyniki będą mogli uzyskać dopiero po zaopatrzeniu katedry w nowoczesną aparaturę naukową, przy czym najbardziej dotkliwie daje się odczuć brak specjalnego aparatu rentgenowskiego do zdjęć czaszkowych, a także kraniostatu i mikroskopu kapilarnego.

Dla dobra nauki i — pacjentów należałoby również i w tej dziedzinie przyjść z pomocą czołowej placówce naukowo-leczniczej Krakowa.

Z. Wójcikiewicz

Nie zakraknie wina

Krakowskie Zakłady Winiarskie Przemysłu Terenowego — jeden z głównych dostawców win i miodów do sklepów miejskich — wykonały roczny plan produkcji w dniu 13 bm. Do końca grudnia zakłady wyprodukują ponad plan 130 ton wina, a wartość dodatkowej produkcji wyniesie 2.300.000 złotych. (mal)

Pracownia techniczna Kliniki Ortodoncji A. M.
Fot. St. Senisson

Przed 40 rocznicą powstania Białoruskiej SRR

W styczniu przyszłego roku przypada 40 rocznica powstania Białoruskiej Socjalistycznej Republiki Radzieckiej. W ramach obchodu rocznicy przewidziany jest szereg imprez. Na posiedzeniu w Zarządzie Wojewódzkim TPPR przedstawiciele instytucji kulturalno-oświatowych i organizacji społecznych powierzyli Towarzystwu patronat nad obchodem.

W szkołach, domach kultury i świetlicach odbędą się okolicznościowe wieczornice, poranki, pogadanki i inne imprezy. Woj. Zarząd dysponuje materiałami potrzebnymi do ich zorganizowania: literaturą w języku polskim, rosyjskim i białoruskim, zbiorem wierszy poetów białoruskich m. in. Maksyma Tanka, zbiorem pieśni, posiada również nuty, układy tańców białoruskich itp.

W dziedzinie materiałów wizualnych Zarząd może dostarczyć fotosów i wzorów białoruskiej ludowej sztuki tkackiej jak hafty, pasy słuckie.

W czasie obchodów przewidziany jest przyjazd do Polski oficjalnej delegacji z Mińska oraz białoruskiego zespołu pieśni i tańca. (waś)

Pierwsze futra dla Holandii

Jak już informowaliśmy krakowscy kuśnierze zajęli się renowacją futer dla Holandii. Pierwsza partia futer z piżmaków i łapek perskich w ilości 24 opuściła indywidualne zakłady rzemieślnicze jeszcze w listopadzie br. Obecnie przekazano Holandii drugą partię — 44 futra z karakułów, fok i piżmaków.

Po świętach spodziewany jest dalszy transport starych futer z Holandii. Krakowscy kuśnierze przyjmą nowe zlecenie z zadowoleniem, gdyż po sezonie, który kończy się wraz z świętami, będą mieli znacznie mniej pracy. (mal)

NOTATNIK KRAKOWSKI

● **Wydział Architektury i Nadzoru Budowlanego** zawiadamia, że przyjęcia interesantów w dziale inspekcji nadzoru nad budownictwem odbywać się będą tylko w środy od godz. 8—11 w okresie do 15. I. 1959 r.

Na Poczcie Gł.-korek

Główna Poczta, oddział paczkowy. Długa kolejka interesantów. Osoby prywatne przychodzą tu zwykle z jedną paczką, natomiast woźni różnych instytucji przynoszą ich po kilkanaście.

Oszaleć może osoba, której przypadnie stanąć za którymś z woźnych, nadających 15 paczek! Nieszczęśnik ze swoją małą przesyłką pod pachą czekać musi godzinę, nim jego poprzednik zostanie załatwiony.

To samo zresztą dzieje się w głównej części gmachu Poczty przy okienkach przyjmujących przekazy pieniężne. Chcesz przesłać komuś 100 zł, poczekaj aż poprzednik z jakiegoś urzędu nada 30 przekazów.

Jaki w związku z tym nasuwa się wniosek? Może by wyznaczyć określone godziny nadawania licznych przesyłek przedsiębiorstw i instytucji, albo przeznaczyć dla nich oddzielne miejsce nadawania.

I jeszcze jedno: w okresie świąt wszystkie instytucje o charakterze usługowym jak np. kolej, PKS zwiększają obsługi. W oddziale paczkowym poczty nie usprawniono pracy, jeden pracownik odbiera wszystkie przesyłki. (waś)

Zakłady Farmaceutyczne wykonały plan!

Załoga i kierownictwo Krakowskich Zakładów Farmaceutycznych zameldowały w dniu 20 grudnia br. o wykonaniu wartościowego planu rocznego produkcji towarowej przy równoczesnym wykonaniu podstawowego asortymentu witaminy C, w pełni rocznej wysokości.

Do końca roku zakład zobowiązuje się wykonać roczny plan produkcji towarowej w 102,3 proc., dając tym samym dodatkową masę towarową (w cenach porównywalnych) wartości 5.344.000 zł — w tym 1.784 kg witaminy C ponad roczne zadania. (aż)

Czy Tow. Krzewienia Wiedzy Praktycznej doczeka się lokalu?

Towarzystwo Krzewienia Wiedzy Praktycznej systematycznie rozwija swoją działalność. Organizowane przezeń kursy cieszą się coraz większym zainteresowaniem, stąd też Towarzystwo pragnie uzupełnić jeszcze swój program szkoleniowy.

Oto jego plany. Od stycznia — TKWP otwiera roczne kursy dla higienistek, obejmujące zagadnienia z dziedziny higieny, masażu i kosmetyki osobistej. Poza tym na terenie województwa krakowskiego organizowane będzie szkolenie z zakresu ogrodnictwa, warzywnictwa, kwieciarstwa i pszczelarstwa. Przede wszystkim — myśli się tu o terenach podgórskich.

Z dalszych innowacji Towarzystwo w porozumieniu z Kuratorium założy krótkie kursy gotowania i szycia dla uczennic klas XI i VII.

Tyle o planach. Jeszcze tylko krótka informacja o obecnej sytuacji. A więc prowadzonych jest 21 kursów z dziedziny gospodarstwa domowego, szycia, trykotarstwa itp., na które uczęszcza ponad 500 osób. Jak widać z tego — działalność TKWP jest nader ożywiona. Wydaje się więc, iż powinno ono posiadać jakiś własny, choćby najmniejszy nawet lokalik. Tymczasem od lutego 1957 roku kierownictwo Towarzystwa korzysta z uprzejmości Technikum Kolejowego przy ul. Basztowej, gdzie jest gościem raczej niewygodnym. Pomieszczenia Technikum są też niezbyt obszerne.

Kierownik Towarzystwa wszystkie swoje akta nosi w teczce, a sprawy administracyjne musi załatwiać osobiście poza obrębem Technikum.

Ryby zagrożone

W okresie przedświątecznym spotykamy się ze zdwojoną działalnością rybackich kłusowników. Mimo iż handel uspołeczniony dysponuje dostateczną ilością ryb, kłusownicy powodowani chęcią łatwego zysku niszczą rybostan. Łowią ryby sieciami, ościeniami, hakami a nawet przy pomocy materiałów wybuchowych, niszcząc w ten sposób nie tylko sztuki dorosłe, lecz i młody narybek.

Celem zapobieżenia dalszym szkodom, Zarząd Okręgu PZW w Krakowie — jako gospodarz wód otwartych w województwach wzywa swych członków i straż honorową, aby o wszelkich próbach i stwierdzonych faktach kłusownictwa zawiadamiali Zarząd i władze powołane do ścigania przestępstw. Równocześnie PZW apeluje do MO, Straży Rejonu Dróg Wodnych, Straży Ochrony Przyrody, Straży Leśnej o włączenie się do czynnej walki z kłusownikami ryb. (waś)

W kilku wierszach

● Krakowskie Zakłady Przemysłu Gumowego wykonały roczny plan globalny. Dzięki temu do końca roku wyprodukowanych zostanie dodatkowo 400 ton wyrobów gumowych wartości 5.400.000 zł.

Nowe władze Rady Okręgowej ZSP

Na konferencji sprawozdawczo-wyborczej Rady Okręgowej ZSP w Krakowie delegaci wybrali nowe władze do Rady. Przewodniczącym jej został Zbigniew Sikora — absolwent Politechniki, obecnie słuchacz Wydziału Prawa UJ, wiceprzewodniczącym jest Andrzej Gawęda. Sprawy ekonomiczne powierzono mgr Marianowi Ficie.

Delegaci przedłożyli nowej Radzie Okręgowej wiele postulatów. Jednym z najważniejszych jest rozwój życia kulturalno-oświatowego w środowisku studenckim Krakowa, co wiąże się ze sprawą wychowania młodzieży. ZSP powinno kierować wychowaniem poprzez zakładanie i pomoc samorządom studenckim, zespołom artystycznym poprzez udział reprezentantów Zrzeszenia we wszystkich komisjach rozdzielających stypendia, bony stołówkowe itp.

Postulowano też, aby w jak najszybszym czasie został uruchomiony klub studencki w Rynku Głównym 8, gdzie obecnie odbywa się remont. Kolegium rektorskie przyrzekło młodzieży zająć się sprawą klubu. (waś)

Przepraszam, dziękuję, proszę

W „Delikatesach", w sklepach mięsnych oraz wszędzie tam, gdzie kupuje się coś na święta ruch większy niż zwykle, i towarzyszący mu gorączkowy nastrój.

— Nie wie pani gdzie będą sprzedawać cytryny? Podobno są już rodzynki? Pomarańcze rzucą znów w ostatniej chwili, żeby się ludzie zabijali. — A tam znów szynkowe spory. Że bez kości, że zawijana, że tłusta.

„A ryby już pani ma? Święta bez karpia to dla mnie nie święta. Dobrze, że sobie przynajmniej śledzie wcześniej kupiłam". Itd. itd. Tematyka rozmów w kolejkach wyłącznie świąteczna. Zdenerwowanie większe niż zwykle (bo to proszę pani całą robotę w domu zostawiłam). A tu jeszcze podchodzą i podchodzą. Tak jakby tylko sami inwalidzi w tym Krakowie mieszkali.

Niech sobie postoją, tak jak my. Młodzi w domu siedzą i oknem wyglądają, a do sklepu to wysyłają starą babcię albo inwalidę, bo szybciej dostaną.

Porcję „życzliwości" odbiera w tej chwili wysoki, starszy pan w kapeluszu z teczką.

A taki — popatrz pani, nie może postać?

Nie może. Ten pan jest niewidomy, mimo iż oczy jego wyglądają normalnie i nie nosi ciemnych szkieł.

Może ktoś kiedyś nadużył Waszego zaufania w przepuszczaniu w kolejce — stąd Wasza niechęć. Musicie okazać jednak teraz więcej wyrozumiałości. Właśnie dla inwalidów, właśnie dla ludzi starszych. Nie wchodząc w to, kto ich wysłał i dlaczego. Korzystają z prawa, które im przysługuje. Powinni ponadto korzystać z niepisanego już prawa; prawa do życzliwości, do szacunku, do pomocy i opieki. Szczególnie w tych tłumnych zbiorowiskach, gdzie gorzej sobie radzą niż młodzi. To im możecie na pewno dać. Pamiętajcie. A jeśli postawą swoją narzucicie rozkrzyczanym kumom kolejkowym właściwe zachowanie (można to uczynić nawet bez słów), będzie to niewątpliwie powód do satysfakcji. Satysfakcji w stosunku do samego siebie.

Co-Gdzie-Kiedy

TEATRY

MODRZEJEWSKIEJ: godz. 19.15 „Mademoiselle". KAMERALNY: 19.15 „Huragan na Caine" (premiera prasowa). ROZMAITOŚCI: 18 „Szatan z VII klasy". — SŁOWACKIEGO: 17 „Halka". KLUB ZZK, LUDOWY, RAPSODYCZNY, GROTESKA, KOLEJARZA, TEATR 38 — nieczynne.

KINA

APOLLO: godz. 15.45, 18 „Bitwa o ciężką wodę" (fr.-norw.). UCIECHA: 15.45, 18, 20.15 „Na zawsze" (USA). — WANDA: 15.45, 18, 20.15 „Marianna moich marzeń" (fr.). WOLNOŚĆ: 15.45, 18, 20.15 „Winna?" (ang.). WARSZAWA: 16, 18, 20.15 „Kapral z Madagaskaru" (fr.). — SZTUKA: 16, 18, 20.15 „Dziewczyna z domu poprawczego" (NRD). WRZOS: 16, 18, 20 „Giganty morza" (austr.). KRAKUS: 16, 18, 20, „Siedmiu złodziei" (wł.). — ŚWIT: 16, 18, 20 „Kości rzucone" (fr.). MAŁA SALA ŚWITU: 15, 17, 19 „Kłamstwo Judyty" (węg.). ŚWIATOWID: 15, 18, 20.15 „Mała, urocza plaża" (fr.). MAŁA SALA ŚWIATOWIDA: 15, 17.15, 19.30 „Na plaży" (fr.-wł.). MELODIA: 16, 18, 20 „Ali Baba i 40 rozbójników" (fr.) — KLEPARZ: 16, 18, 20 „Ostatnia walka Apacza" (amer.). ISKIERKA — nieczynne. WIEDZA: 17, 19 „Mord w Berlinie". TĘCZA: 17.30, 19.30 „Czarownice z Salem". CHEMIK: 19 „Ostatni będą pierwszymi" (NRF). ZWIĄZKOWIEC: 17, 19 „Uwodziciel" (węg.). KULTURA: 20 „Lecą żurawie" (radz.). DOM ŻOŁNIERZA: 17, 19.30 „Folies Bergère" (fr.). ROTUNDA: 16, 18, 20 „Na tropie" (fr.).

TELEWIZJA

Godz. 17.30: Aktualności. 18: „Prometeusz zdetronizowany" report. 18.30: Film. 18.45: „Nasza Agnieszka". 19: Film dokumentalny. 19.30: Dziennik. 20: Dyskusja przed kamerą. 20.30: Teatr Telewizji Łódzkiej: „Milczenie morza".

UWAGA! Za ewentualne zmiany, które w ostatniej chwili zostają wprowadzane w repertuarze teatrów, kin i telewizji redakcja nie bierze odpowiedzialności.

DYŻURY

CHIRURGICZNY: Trynitarska 11. POŁOŻNICZY: Prądnicka 37. INTERNISTYCZNY: Kopernika 17. OKULISTYCZNY: Kopernika 38. POGOTOWIE MILICYJNE tel. 0-7. STRAŻ POŻARNA tel. 0-8. POGOTOWIE RATUNKOWE tel. 0-9. NOWA HUTA: POGOTOWIE MILICYJNE tel. 411-11. POGOTOWIE RATUNKOWE tel. 422-22. STRAŻ POŻARNA tel. 433-33.

APTEKI

Rynek Gł. 42, Rakowicka 12, Retoryka 1, Krakowska 1, Pl. Wolności 7, Rynek Podgórski 9, Metalowców 1. Nowa Huta: Osiedle C-1 Kocmyrzowska 18.

RADIO

na poniedziałek, 22 bm.:

Godz. 15.00: Wiadomości. 15.10: J. S. Bach: Sonata Nr V. 15.30: Dla dzieci starszych. 16.45: Dziennik. 17.00: Przegląd tygodników krak. 17.15: Muzyka rozrywkowa. 17.40: „Problemy krakowskich kopalń węgla". 18.00: Mozaika instrumentów. 18.20: Wiadomości. — 18.35: Muzyka i aktualności. 19.00: J. F. Händel — fragm. oratorium „Izrael w Egipcie". 19.50: „Gospodarz miasta ma głos". 20.00: Z kraju i ze świata. 20.27: Kronika sport. 20.40: „Pusty plac" słuch. 22.00: Wiadomości. 22.05: „Rozważania przedzjazdowe". 22.20: „Ze świata jazzu". 22.50: Wolna Trybuna Literacka. 23.05: Koncert symf. 23.50: Wiadomości.

na wtorek, 23 bm.:

Godz. 6.30: Dziennik. 6.50: Gimnastyka. 7.00: „Radio — Reklama". 7.15: Muzyka. 7.30: Dziennik. 8.30: Wiadomości. 8.36: Muzyka symf. 9.15: Muzyka operetkowa. 9.50: Magazyn muzyczny. 10.30: Przegląd filmowy. 11.00: Kapela Dzierżanowskiego. 11.30: Muzyka filmowa. 12.04: Wiadomości. 12.30: W rytmie sport.

Do „Echa" możesz się dodzwonić...

246-78 — Redaktor Naczelny.
219-48, 549-34 — Dział Miejski.
542-53 — Dział Łączności z Czytelnikami.
543-58 — Dział Sportowy.
530-93 — Sekretariat Odpowiedzialny.

Od godz. 16 do 23 można dzwonić na numery: 218-91, 583-71, 306-30, 413-10, 538-77.

Adres redakcji: „Echo Krakowa" — ul. Wiślna 2, II p.

Krakowska Drukarnia Prasowa ul. Wielopole 1.
S—81