Cena 50 gr A

echo KRAKOWA

Nakład 100.806

Rok XV PISMO POPOŁUDNIOWE Nr 102 (4616)

Kraków, poniedziałek 2 maja 1960

Na trybunie honorowej mieszczącej się naprzeciw Barbakanu m. in. miejsce zajęli: członek Biura Politycznego KC PZPR — Zenon Kliszko, I sekretarz KW PZPR w Krakowie — poseł Lucjan Motyka, sekretarz KW PZPR — St. Pięta, I sekretarz KM PZPR — Jan Wiórkowski oraz zasłużeni działacze polityczni, społeczni i młodzieżowi.

W Korei Południowej

Huh Czung przedstawi dziś parlamentowi swój nowy gabinet

PEKIN

Według doniesień z Seulu, południowo-koreański minister spraw zagranicznych Huh Czung pełniący obowiązki premiera rządu tymczasowego, skompletował swój gabinet obsadzając trzy wakujące dotychczas stanowiska.

Nowym ministrem obrony został generał Li Czang Bin, ministrem rolnictwa i leśnictwa — były gubernator jednej z prowincji Li Hai Ik, komunikacji zaś — Oh Czung Su. Nowy minister obrony został usunięty z armii lisynmanowskiej w 1955 r. za odmowę udziału w akcji skierowanej przeciwko opozycji w parlamencie.

Dziś Huh Czung zamierza przedstawić swój gabinet parlamentowi. W związku z tym, że w gabinecie znajduje się wielu byłych bliskich współpracowników reżimu Li Syn Mana, w Seulu panuje niezadowolenie ze składu nowego rządu.

XIII Wyścig Pokoju – rozpoczęty

Dziś o godz. 12 czasu warszawskiego nastąpił w Pradze start do pierwszego etapu XIII Wyścigu Pokoju „Trybuny Ludu", „Neues Deutschland" i „Rudeho Prava". Na trasę prowadzącą przez Warszawę do Berlina, wyruszyło 119 kolarzy z 20 państw. Na starcie drużyny ustawiły się według wylosowanej kolejności, która obowiązuje tylko do pierwszego etapu. Barwną kawalkadę kolarzy otwierali na starcie Jugosłowianie przed Anglią i Holandią. Polacy, jadący w biało-czerwonych koszulkach, znajdowali się na 10 miejscu.

Start ostry poprzedziła uroczystość oficjalnego otwarcia wyścigu, która odbyła się na praskim Starym Rynku. Do uczestników wyścigu przemówili prezydent miasta A. Svoboda oraz przewodniczący Międzynarodowej Federacji Kolarskiej (UCI) — A. Rodoni (Włochy).

Z Pragi do Brna Kolarze mają do pokonania 220 km trudnej trasy, obfitującej w liczne wzniesienia. W miejscowości Caslav — 70 km od startu, zawodników oczekuje pierwszy lotny finisz. Druga premia znajduje się w Bedrichovie na 128 km. Przyjazd pierwszych kolarzy do Brna spodziewany jest o godz. 17.30 czasu warszawskiego.

W poniedziałek już o godz. 6 rano nastąpiła pobudka dla uczestników wyścigu. Gorączkowe przygotowania do startu osiągnęły punkt kulminacyjny.

Zgiełk i rwetes niesłychany, wszyscy są rozbiegani, podnieceni. Wcześnie wstali również nasi reprezentanci.

„Żeby tak dobrze nam się jechało jak spało" — mówią debiutanci Pokorny i Piechaczek. „Chciałbym tak spokojnie spać po etapie" — powiedział St. Gazda.

„Teraz świeci słońce a co będzie na trasie"? Pesymistycznie wtrąca dzielący pokój z Gazdą, Podobas.

Rzeczywiście tego dnia poranek był wprawdzie chłodny ale niebo niezbyt zachmurzone co zapowiadało słoneczny dzień. Najbardziej zadowoleni z tego byli Wilczewski i Fornalczyk, którzy bardzo nie lubią zimna i deszczu.

*

Po raz pierwszy w historii Wyścigu Pokoju Berlin będzie miastem, w którym zakończy się ta gigantyczna impreza kolarska. Tegoroczna trasa ma 2.275 km i jest najdłuższą z dotychczasowych. Najkrótszym, bo tylko na trasie 872 km był I WP Warszawa-Praga w 1948 r. Nadmienić należy, że wówczas równocześnie rozgrywany był wyścig Praga—Warszawa, którego trasa była już dłuższa i liczyła 1104 km.

*

Na listę zwycięzców indywidualnych wpisali się dotychczas: w 1948 r. Prosinek (Jugosławia) na trasie Warszawa—Praga i jego rodak Zoric na trasie Praga—Warszawa, w 1949 — Vesely (Czechosłowacja), w 1950 — Emborg (Dania), w 1951 — Olsen (Dania), w 1952 — Steel (Anglia), w 1953 r. — Pedersen (Dania), w 1954 — Dalgaard (Dania), w 1955 — Schur (NRD), w 1956 — Królak (Polska), w 1957 — Christow (Bułgaria), w 1958 — Damen (Holandia), w 1959 — Schur (NRD).

Zespołowo triumfowali: w 1948 r. Polska na obydwu trasach, a w następnych latach kolejno — Francja, Czechosłowacja (dwukrotnie w 1950 i 1951), Anglia, NRD Czechosłowacja (ponownie dwa razy pod rząd w 1954 i 1955 roku), ZSRR, NRD i dwu ostatnich wyścigach w 1958 i 1959 r. ZSRR.

1 Maja w Krakowie

Olbrzymie tłumy mieszkańców miasta Krakowa zgromadziły się również wzdłuż trasy pochodu. Jak zwykle publiczność najliczniej dopisała w okolicy Barbakanu, skąd wygodnie jest obserwować barwny pochód 1-Majowy, w którym wzięło udział około 100 tys. krakowian.

Wśród tysięcznych rzesz najmłodszej dzielnicy Krakowa — Nowej Huty, maszerują pracownicy zakładów budowlanych, cementowni, koksochemii, walcowni i innych wydziałów potężnego Kombinatu. Szczególnie wyróżniają się w pochodzie hutnicy, przyodziani w azbestowe kombinezony. Z entuzjazmem i serdecznością witano też w pochodzie 1-Majowym sportowców wszystkich zrzeszeń naszego miasta.

Fot. — J. Lewicki

Polskie filmy w USA

W maju, polskie filmy będą wyświetlane na trzech festiwalach w USA: w Nowym Jorku, San Francisco i Los Angeles. Z tych trzech imprez największe znaczenie ma festiwal filmów polskich organizowany w Nowym Jorku przez Muzeum Sztuki Współczesnej w N. Jorku — dysponującym największym w USA zbiorem filmów o trwałej wartości artystycznej. Od 18 bm. do 11 czerwca wyświetlonych zostanie w Nowym Jorku 10 pełnometrażowych i kilka krótkometrażowych filmów polskich.

JUTRO Kraków będzie na skraju wyżu, którego ośrodek zalega rejon W. Brytanii. Zachmurzenie zmienne, rano słabe zamglenia, w ciągu dnia możliwe przelotne opady deszczu. Wiatr zachodni i północno-zachodni, o prędkości 5—10 m/sek. Temperatura plus 6 do plus 12 st. C. (w)

Inauguracja „Dni Oświaty Książki i Prasy"

Z okazji „Dni Oświaty, Książki i Prasy" przed mikrofonem Polskiego Radia przemawiać będą kierownicy resortów kultury i sztuki oraz oświaty.

Dziś minister kultury i sztuki — T. Galiński wygłosi przemówienie radiowe, które zainauguruje tegoroczne obchody „Dni Oświaty, Książki i Prasy".

Do młodzieży szkolnej przemawiać będzie 3 bm. w czasie audycji „Błękitna sztafeta" wiceminister oświaty — F. Herok.

Teleskopy - okulary przywrócą zdolność widzenia „prawie ślepym"

Dr W. Feinbloom z Nowego Jorku ogłosił na kongresie stowarzyszenia okulistów w Kolumbii, że skonstruował aparat „miniskop", dzięki któremu ludzie „prawie ślepi" będą mogli widzieć.

Feinbloom określił swój aparat jako „najmniejszy teleskop świata". Zdaniem lekarza, miniskop zwiększy siłę widzenia chorych oczu prawie 200-krotnie, dając około 80 proc. normalnego pola widzenia.

Bojkot statków USA

Zdaniem zagranicznych kół dyplomatycznych w Kairze, [illegible] między Stanami Zjednoczonymi a ZRA weszły obecnie w fazę największego od czasu sprawy sueskiej kryzysu — pisze korespondent Agencji Reutera, Joannides, nawiązując do bojkotu statków amerykańskich, rozpoczętego przez arabskich dokerów.

Pierwszy amerykański frachtowiec „Sir John Franklin" został w Port Saidzie powitany przez tłum demonstrantów.

Verwoerd nadal w szpitalu

Premier południowo-afrykański Verwoerd, w wyniku dokonanego na niego zamachu stracił zdolność utrzymywania równowagi i nie może chodzić. Niemniej Verwoerd przyjmuje ministrów w szpitalu.

Proces spiskowców antyrządowych w Portugalii

W Lizbonie rozpoczyna się proces 6 oficerów i 15 osób cywilnych oskarżonych „o usiłowanie obalenia reżimu Salazara".

Trzech z oskarżonych: oficer marynarki handlowej, pensjonowany kapitan portugalskich sił zbrojnych oraz pewien przemysłowiec oskarżeni są również o „rozpowszechnianie pamfletów, które mogłyby wywołać niepokój wśród społeczeństwa i atakowały premiera".

Wszyscy oskarżeni aresztowani zostali wiosną ub. roku. Wiadomość o tym podana została w 2 miesiące później przez ministra spraw wewnętrznych Portugalii, Schulza, który stwierdził wówczas, że „spisek zawiązany został w toku" kampanii wyborczej przed wyborami prezydenckimi w 1958 r.

Eksperci domagają się odszkodowań dla „królików doświadczalnych" z b. obozów hitlerowskich

Eksperci z dziedziny medycyny z 7 państw europejskich, zgromadzeni na konferencji w Oslo, uchwalili rezolucję, w której domagają się przyznania odszkodowania kobietom, które w latach II wojny światowej służyły jako „króliki doświadczalne" do pseudonaukowych doświadczeń w hitlerowskich obozach koncentracyjnych w Oświęcimiu i Buchenwaldzie.

Uczestnicy konferencji wypowiedzieli się również za postawieniem tej sprawy na porządku obrad ONZ.

Jaką decyzję poweźmie sąd na 2 godziny przed straceniem?

Dziś ma nastąpić egzekucja Chessmana

NOWY JORK.

Caryl Chessman, zgodnie z dziewiątą już z kolei ustaloną datą egzekucji ma być dzisiaj o godz. 10 czasu amerykańskiego, tj. o godz. 19 czasu warszawskiego stracony w komorze gazowej więzienia St. Quentin w Kalifornii. Wszystkie przygotowania do egzekucji zostały już przeprowadzone. Sam Chessman spędził noc w pomieszczeniu przeznaczonym dla skazanych na karę śmierci.

Życie Chessmana obecnie uratować może jedynie decyzja sądu najwyższego stanu Kalifornia, który na 2 godziny przed egzekucją, zbierze się na nadzwyczajne posiedzenie, by wysłuchać jeszcze jednego wniosku obrońców Chessmana, zamierzających przedstawić dowody, że nie popełnił on jednego z inkryminowanych mu przestępstw. Dotychczas ten sam 7-osobowy skład sądu najwyższego trzykrotnie już odrzucał wnioski obrony Chessmana w sprawie rewizji procesu lub ułaskawienia skazanego.

W ciągu ostatnich 24 godzin adwokaci Chessmana dwukrotnie zwracali się do gubernatora stanu Kalifornia — Browna o wstrzymanie egzekucji. Ten jednakże wnioski te odrzucił tłumacząc się, że nie ma podstaw prawnych do podjęcia takiego kroku.

Sprawa Chessmana stała się głośna na całym świecie. Chessman popełnił w 1948 r. szereg zbrodni. Wykonanie wyroku na przestrzeni 12 lat, które spędził on w celi śmierci, było już 9-krotnie wyznaczane i odraczane. Ostatnie odroczenie egzekucji zostało Chessmanowi zakomunikowane na 10 godzin przed wyznaczonym momentem śmierci. Tego rodzaju postępowanie wywołało oburzenie w wielu krajach świata. Przeważa opinia, że choć Chessman popełnił ciężkie zbrodnie, wielokrot-

(Dokończenie na str. 2)

„Aurit" — lakier krajowej produkcji

We wrocławskich zakładach przeprowadzono próby z nowym polskim lakierem „Aurit" służącym do pokrywania wnętrza puszek do konserw, pasteryzowanych w temperaturze 90 stopni.

Dotychczas tego rodzaju lakier sprowadzaliśmy w ogromnych ilościach ze Szwecji.

Podczas prób, puszkę z konserwami pokrytą „Auritem", pasteryzowano w temperaturze 121 stopni. Okazało się, że nowy lakier doskonale zdaje egzamin i nie ustępuje jakością lakierom zagranicznym.

Technologię produkcji „Auritu" opracowali wrocławscy inżynierowie — Wacław Szymański i Jadwiga Rajska.

15 lat temu — 2 maja 1945 — zatknięty został sztandar zwycięstwa w Berlinie, mieście o swobodzonym przez oddziały Armii Radzieckiej i Wojska Polskiego. 9 maja 1945 r. — nastąpiła kapitulacja Niemiec. Powyższe zdjęcie dokumentalne przedstawia moment podpisywania bezwarunkowej kapitulacji Niemiec. Od lewej generałowie hitlerowscy: Stumpf, Keitel i Friedeburg. CAF

1 Maja w kraju i za granicą

1-Majowe uroczystości, które skupiły w całym kraju setki tysięcy ludzi pracy i młodzieży na wielkich wiecach i defiladach — miały przebieg bardzo uroczysty. O godzinie 10-ej, cała Polska wysłuchała transmitowanego z Warszawy przemówienia I sekretarza KC PZPR Władysława Gomułki, a następnie, w wielu miastach, rozpoczęły się pochody przed trybunami honorowymi.

1-Majowe popołudnie i wieczór, mieszkańcy całej Polski spędzili na zabawach, festynach, koncertach i występach artystycznych, organizowanych na wolnym powietrzu.

W WARSZAWIE, na Placu Defilad zgromadziło się na wielkim wiecu 1-Majowym, na którym przemówienie wygłosił I sekretarz KC PZPR — Władysław Gomułka, ponad 200 tys. osób.

Punktualnie o godzinie 10 wśród gorących owacji zajmują miejsca na trybunie honorowej: członkowie Biura Politycznego KC PZPR — I sekretarz KC PZPR — W. Gomułka, J. Cyrankiewicz, S. Jędrychowski, I. Loga-Sowiński, E. Ochab, A. Rapacki i A. Zawadzki, prezes NK ZLS — S. Ignar, sekretarze KC PZPR — J. Albrecht, A. Jarosiński i R. Strzelecki, marszałek Sejmu — Cz. Wycech, wiceprezesi Rady Ministrów — Z. Nowak, E. Szyr i J. Tokarski, sekretarz gen. CK SD — L. Chajn, członkowie Rady Państwa i rządu.

Obecni są członkowie korpusu dyplomatycznego. Na trybunie widzimy członków zagranicznych delegacji związkowych przybyłych na uroczystości 1-Majowe.

Rozlegają się dźwięki hymnu narodowego. Zdala dobiega głuchy łoskot 24 salw artyleryjskich. W górę wzbijają się tysiące gołębi i różnokolorowych baloników.

Wielotysięczne rzesze uczestników wiecu w skupieniu słuchają przemówienia I sekretarza KC PZPR, gorąco podchwytują wzniesione przez mówcę okrzyki na cześć Polski Ludowej, na cześć pokoju na całym świecie.

Na Placu Defilad rozlegają się dźwięki „Międzynarodówki".

Wielki wiec, który zgromadził 100 tys. mieszkańców odbył się na największym w **KATOWICACH** Placu Feliksa Dzierżyńskiego.

Przybyli nań witani serdecznymi oklaskami — członek Biura Politycznego KC PZPR, I sekretarz KW PZPR w Katowicach Edward Gierek, wiceprezes Rady Ministrów Piotr Jaroszewicz, minister górnictwa i energetyki inż. Jan Mitręga, sekretarz CRZZ Wit Hanke, zastępca przew. Prez. WRN Jerzy Ziętek, wicekonsul ZSRR w Krakowie K. Aleksionow oraz delegacje górników z Donbasu i Ostrawy.

Powietrzem wstrząsają 24 salwy artyleryjskie. Wiec zagaja sekretarz KW PZPR w Katowicach T. Raczyński. Następnie zabiera głos E. Gierek. — dziękując górnikom za ofiarny trud i piękne wyniki pracy.

1 maja 1945 roku **WROCŁAW** osnuwały dymy pożarów — trwały ciężkie walki o wyzwolenie miasta. 1 maja 1960 roku Wrocław stał się widownią wielkiej manifestacji mieszkańców, dumnych z osiągnięć w jego odbudowie.

Na trybunie honorowej przy ul. Świdnickiej zajęli miejsca sekretarz KC PZPR i I sekretarz KW PZPR Władysław Matwin, gospodarze miasta i województwa, starzy działacze rewolucyjni. Serdecznie witają oni otwierającą pochód pierwszomajowy liczną grupę młodzieży niosącą transparent z napisem „1945—1960 r. urodzeni na ziemi ojców naszych" — to rówieśnicy odzyskanego Wrocławia. Za nimi idą nieprzebrane szeregi uczniów wrocławskich szkół, harcerzy, młodych robotników, kolejarzy i tramwajarzy. Wrocław — miasto młodości.

W piastowskim **OPOLU** — w manifestacji wzięło udział ponad 30.000 tys. osób.

W GDYNI przemaszerował pochód stoczniowców, portowców, marynarzy, rybaków, uczniów szkół morskich i pracowników instytucji morskich. Wraz z marynarzami ze statków PLO szli ramię w ramię zagraniczni marynarze ze statków obcych bander stojących obecnie w Gdyni.

MOSKWA

Zegar wydzwonił godz. 10. Na Placu Czerwonym w Moskwie rozlega się burza oklasków. Zebrani witają członków prezydium KC KPZR, rządu radzieckiego i marszałków. Premier Chruszczow wchodzi na trybunę pierwszy. Zdejmuje kapelusz. Przekazuje ruchem rąk pozdrowienia zebranym.

Ponad 1000-osobowa orkiestra wojskowa gra hymn państwowy ZSRR.

Po dokonaniu przeglądu oddziałów marszałek Malinowski wstępuje na trybunę główną, z której wygłasza krótkie przemówienie. Orkiestra gra hymn Związku Radzieckiego. Równocześnie rozlega się salwa honorowa z dział. Nad Placem Czerwonym ukazują się stada gołębi.

W kilka chwil później pada komenda wojskowa. Fanfary oznajmiają rozpoczęcie defilady wojskowej, którą otwierają młodociani dobosze, wychowankowie szkoły oficerskiej im. Suworowa.

Następnie defilują akademie wojskowe.

W parę chwil później na Plac Czerwony wjeżdżają kolumny jednostek artylerii. Przed widzami przesuwają się różnego kalibru działa.

Z kolei na Placu Czerwonym pojawiają się rakiety umieszczone wraz z wyrzutniami na samochodach ciężarowych i pancernych. Zademonstrowano rakiety rozmaitego kalibru. Niektóre wyglądały tak, jak gdyby składały się z dwóch oddzielnych rakiet. Jedno, dwu — i trzyczłonowe rakiety umieszczone były na ciągnikach i platformach bądź to pojedynczo, bądź też po dwie. Przedefilował także potężny kombajn-wyrzutnia rakietowa, z którego można wyrzucić naraz 6 rakiet balistycznych. Ta wielka ruchoma i łatwa do przetransportowania wyrzutnia rakietowa wywołała wśród widzów piorunujące wrażenie. Przypieczętowane zostało ono pokazem kilku rodzajów potężnych 1-stopniowych rakiet międzykontynentalnych, które wyposażyć można w głowice z bronią nuklearną. Takiej broni rakietowej, jak obecnie, nie demonstrowano dotychczas na Placu Czerwonym.

Po przemarszu wojsk i pokazie radzieckiej techniki militarnej rozpoczął się uroczysty pochód ludności.

2 maja br. naród radziecki ma również dzień wolny od pracy.

PEKIN.

Rekordowa liczba — 3 miliony osób — uczciła święto pierwszomajowe w Pekinie.

Przewodniczący KC KP Chin, Mao Tse-Tung, uczestniczył w obchodach pierwszomajowych w Tientsinie.

Uroczysty przebieg miały pochody pierwszomajowe w stolicach krajów demokracji ludowej. W obchodach tych wzięły udział setki tysięcy mieszkańców. W godzinach wieczornych w parkach i na placach publicznych odbywały się wesołe zabawy ludowe.

Uroczystości 1-Majowe obchodzono również w Londynie, w Rzymie i w Paryżu.

Wielotysięczne rzesze uczestników uroczystości 1-Majowych w całym kraju wysłuchały przemówienia I sekretarza KC PZPR Władysława Gomułki. — (Tekst przemówienia zamieszcza dzisiejsza prasa poranna).

Inauguracja „Dni Wrocławia"

2 maja br. we wrocławskim Teatrze Polskim odbędzie się uroczysta inauguracja tegorocznych „Dni Wrocławia". W br. Impreza ta przypada w okresie obchodów 15-lecia Ziem Zachodnich i włączona w program tego jubileuszu trwać będzie do 15 maja br.

Główne uroczystości 15-lecia Ziem Zachodnich odbędą się we Wrocławiu 7 maja.

Premier Nehru w Londynie

DELHI

Premier Indii Nehru udał się do Londynu, gdzie weźmie udział w konferencji premierów krajów Commonwealthu.

Jak już informowaliśmy, w Warszawie odbył się ślub Androny Linartas — chórzystki Zespołu Pieśni i Tańca „Śląsk" z Meksykańczykiem Alfredo Calles. Na zdjęciu: Młoda para w Urzędzie Stanu Cywilnego.

CAF — Fot. Radziszewski

Dziś egzekucja Chessmana?

(Ciąg dalszy ze str. 1)

ne wyznaczanie daty egzekucji i 12 lat w celi śmierci jest niehumanitarne i że należy go już ułaskawić. Chessmana, który w więzieniu napisał wiele poczytnych książek i gruntownie występując w swojej obronie, przestudiował prawo, nie można — jak uważa opinia publiczna — traktować jako pospolitego zbrodniarza.

W związku z wyznaczeniem daty egzekucji, z całego świata napływają na ręce prezydenta Eisenhowera i gubernatora stanu Kalifornia petycje o łaskę i protesty przeciwko formalnemu traktowaniu litery prawa. Wypowiadają się na ten temat liczni pisarze, politycy i działacze społeczni. Specjalne komitety działające w wielu krajach europejskich, zebrały tysiące podpisów pod petycjami domagającymi się ułaskawienia Chessmana.

W ciągu ostatnich 24 godzin pod więzieniem San Quentin, pikietują coraz liczniejsze grupy zwolenników zniesienia kary śmierci. Grupa wybitnych aktorów z Hollywood z Marlonem Brando na czele odwiedziła gubernatora Browna, wypowiadając się za wstrzymaniem egzekucji. Również kilku wybitnych prawników kalifornijskich zajęło identyczne stanowisko.

Demonstranci w wielu krajach zbierają się pod gmachami ambasad amerykańskich.

Zakaz noszenia swastyk w Austrii

WIEDEŃ

Minister obrony Austrii wydał w piątek rozkaz, na mocy którego zabrania się wszystkim wojskowym noszenia odznaczeń otrzymanych w okresie III Rzeszy.

Dotyczy to nie tylko odznaczeń, na których widnieją swastyki, lecz również wszystkich orderów z czasów II wojny światowej.

„Spadły" sztuczne deszcze

PARYŻ.

Uczonym australijskim udało się wywołać sztuczne deszcze i tym samym zrealizować swój program w dziedzinie sztucznego nawadniania i zaopatrzenia w wodę baz hydroelektrycznych.

Dr White oświadczył, że w pewnych sferach można zwiększyć ilość opadów o 15 proc. i więcej, pokrywając chmury proszkiem jodku srebra.

Od dziś wykup obligacji NPRSP

Ukazała się już urzędowa tabela XVII losowania Narodowej Pożyczki Rozwoju Sił Polski, które odbyło się w dniach 1—16 kwietnia br. w Warszawie.

Na jej podstawie, placówki PKO i NBP rozpoczną 2 maja br. wykup wylosowanych obligacji i wypłatę premii pieniężnych.

W „Lajkoniku"

3, 21, 28, 38, 47

Do 159 gry liczbowej „Lajkonik" złożono kupony o wartości zł 1.038.432 — z czego na wygrane przeznacza się zł 571.137.

„W KAROLINCE"

3, 9, 18, 29, 47

oraz liczba dodatkowa 16

Pełne niepokoju dni w Lar

LONDYN.

W niedzielę w mieście irańskim Lar dały się odczuć znowu wstrząsy podziemne, które powtarzają się właściwie nieustannie od tygodnia, kiedy to miasto uległo niemal całkowitemu zniszczeniu wskutek trzęsienia ziemi.

Łatwo zrozumieć, jakim niepokojem napawa to nieszczęsnych mieszkańców, którzy koczują w okolicy, przeważnie pod gołym niebem, gdyż na 12 tysięcy ludzi jest zaledwie 1.600 namiotów. Szerzy się dyzenteria. Dokucza plaga wężów. Nocami słychać strzały, ponieważ wojsko stara się pędzić krążące w pobliżu stada wilków.

Od niedzieli zaczęto z samolotów skrapiać gruzy środkami dezynfekcyjnymi. W poniedziałek do Laru przybywa szach.

Wielkie śnieżyce we Włoszech

RZYM

Wielkie śniegi spadły w wielu rejonach Włoch. Nie notowane od dziesiątek lat o tej porze roku opady śnieżne były najsilniejsze w prowincji Emilia. Silne deszcze w centralnych Włoszech spowodowały szybki przyrost wód w rzekach.

W Stambule

Sesja Rady NATO obraduje w mieście — w którym obowiązuje godzina policyjna

PARYŻ.

W atmosferze napięcia wywołanego ostatnimi wydarzeniami, w warunkach obowiązującej godziny policyjnej i stanu wyjątkowego, zebrali się w Stambule na konferencję ministrowie spraw zagranicznych piętnastu krajów NATO.

Dość paradoksalna wydaje się konferencja poświęcona obronie wolności i demokracji, odbywająca się w mieście objętym stanem wyjątkowym — stwierdza w depeszy ze Stambułu korespondent Agencji France Presse dodając: „Miasto jest wymarłe. Na opustoszałych ulicach widać tylko żołnierzy. Godzina policyjna obowiązuje przez całą niedzielę".

Komunikat rządowy przestrzega, że wojsko otrzymało rozkaz strzelania do każdej grupy składającej się z więcej niż 5 osób.

W niedzielę odbyły się pierwsze rozmowy „przedszczytowe", w których wzięli udział Herter, Selwyn Lloyd, Couve de Murville i von Brentano. Wieczorem przyłączyli się do nich reprezentanci Włoch i Kanady, Segni i Green.

W niedzielę obowiązywała w Stambule „doba policyjna" tj. zakaz opuszczania mieszkań przez obywateli miasta.

Ostatnie posunięcia rządu tureckiego zmierzające do całkowitej likwidacji opozycji w kraju, były bezpośrednią przyczyną demonstracji ok. 10 tys. studentów w Stambule. W ostatnich dniach demonstrujący studenci domagali się dymisji rządu Menderesa. Zarówno w Stambule jak i w Ankarze doszło na tym tle do krwawych starć między policją a demonstrantami.

Masaż serca przywraca życie pacjentowi

LONDYN.

Ambasador japoński w Danii, Kieczi Tatsuki przebywa obecnie w szpitalu londyńskim jako rekonwalescent, różniący się tym od innych, że „przeżył własną śmierć".

W Londynie poddał się on operacji przewodu pokarmowego. W czasie operacji serce tego 50-letniego człowieka nagle się zatrzymało. Chirurdzy otworzyli wtedy jego klatkę piersiową i rozpoczęli ręczny masaż serca. Po kilku minutach serce znowu zaczęło bić.

Leopold Stokowski w Warszawie

Pociągiem z Paryża przyjechał 30 kwietnia br. do Warszawy jeden z najznakomitszych dyrygentów współczesnych — Leopold Stokowski.

Po tygodniowym wypoczynku w Zakopanem, Leopold Stokowski wystąpi 13 maja w Katowicach, zaś w dniach 20 i 21 — w Bydgoszczy.

Kronika wypadków

Wylany wrzątek spowodował u 4-letniego Wiesława Lachmana, zam. ul. Góralska 8, oparzenia III stopnia ramienia i nogi.

Na Rondzie dostał się pod samochód 23-letni Józef Zając, zam. ul. Berka Joselewicza 20. Uległ on ogólnemu potłuczeniu.

Obie ofiary wypadków zostały odwiezione do szpitala. (hs)

WIADOMOŚCI Z KRAJU

1 BM. NA ZIEMI NOWOSĄDECKIEJ odbyła się uroczystość wmurowania aktu erekcyjnego pod nowy pomnik 1.000-lecia — szkołę budowaną w czynie społecznym we wsi Podole.

Również załoga Zakładów Naprawczych Taboru Kolejowego w Nowym Sączu podjęła 1 bm. inicjatywę wybudowania w kolejowej dzielnicy miasta szkoły 1.000-lecia.

1 BM. UDAŁA SIĘ DO GENEWY 4-osobowa delegacja Ministerstwa Zdrowia i Opieki Społecznej z ministrem prof. dr R. Barańskim na XIII Zgromadzenie Ogólnoświatowej Organizacji Zdrowia.

NA SZCZYCIE SKRZYCZNEGO w Beskidzie Śląskim wybudowane zostanie w ciągu najbliższych dwóch lat schronisko górskie.

Część mieszkalna składać się będzie z jedno i dwuosobowych pokoi dla ok. 100 turystów. Wybudowane zostaną także pomieszczenia na przechowywalnie nart, warsztat i in.

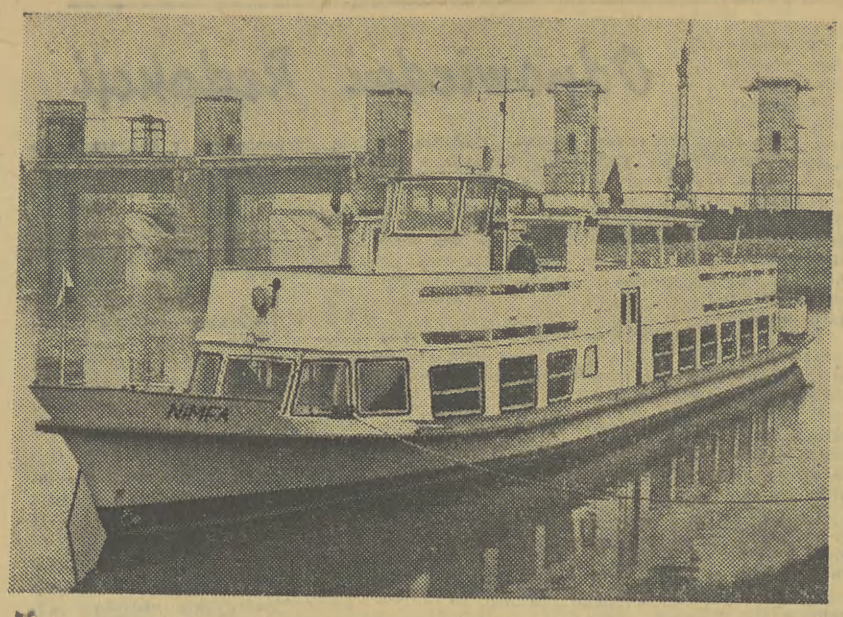

„Nimfą dowodzi kpt. Walenty Białecki, pływający już po Wiśle ni mniej ni więcej tylko 39 lat.

Polskie zapory na mocnym gruncie

Tajemnice ziemi, o których mowa, nie należą do kategorii częstych ostatnio trzęsień i ruchów górotwórczych. Jednak chodzi tu również o uniknięcie pewnego niebezpieczeństwa: o ochronę przed niespodziankami, jakie pod powierzchnią gruntu czyhać mogą na budowle wzniesione przez człowieka.

W obliczeniach konstruktorów często najmniej pewnym elementem jest wytrzymałość podłoża, na którym oprzeć się mają fundamenty budowli. Trudno stwierdzić z absolutną pewnością, jak zachowają się warstwy skalne, gdy po wzniesieniu zapory spiętrzą się nad nimi miliony ton wody. Czy nie ugną się pod tym ciężarem lub czy woda nie znajdzie sobie jakiegoś bocznego ujścia?

OD GÓR DO MORZA

Badania geologiczne prowadzone u nas, w związku z projektowanym zagospodarowaniem doliny Wisły oraz z innymi budowlami wodnymi, zabezpieczyć mają przed takimi niespodziankami. Jednak zadania spadające z tego powodu na Przedsiębiorstwo Geologiczne Budownictwa Wodnego „Hydrogeo" są tak wielkie, że trudno byłoby je wykonać bez szerokiego wprowadzenia do badań nowoczesnych metod zaglądania ziemi „pod podszewkę" metod dostarczonych przez geofizykę i radiometrię.

WYPRAWA Z PÓŁMETROWYMI SZPILKAMI

Podstawowym sposobem poznania, co kryje się pod powierzchnią ziemi, jest wiercenie otworu i pobieranie zeń próbek. Gdy siatka wierceń stanie się dostatecznie gęsta — można rysować na mapie przebiegi warstw skalnych. Zdarzyć się jednak mogą niespodzianki. Przy budowie np. naszej zapory rożnowskiej otwory wiertnicze „nie zauważyły" czterech miejsc pęknięcia warstw skalnych, z którymi było później trochę kłopotu.

Dziś o takim wypadku nie ma mowy. Obok wiertaczy wyruszają na poszukiwania grupy geofizyków, którzy za pomocą niewielkiego urządzenia i wbijanych kolejno w ziemię półmetrowych „szpilek" — elektrod — otrzymują szybko i tanio wykres podziemnych warstw skalnych. Przepływ prądu przez warstwy ziemi, z jednego miejsca na powierzchni do drugiego, daje informacje o układzie warstw przepuszczalnych i nieprzepuszczalnych i dla wody, o występowaniu uskoków. Za pomocą takiej „elektrycznej różdżki" można wykryć podziemne strumienie, poznać kierunki i szybkość przepływu wody. Istnieje również możliwość wykrywania w ten sposób zasobów żwiru i piasku dla budownictwa. Metoda jest tania, ponieważ zbadanie 40-metrowego pasa ziemi kosztuje tyle co jeden metr wiercenia.

ZALETY SONDY IZOTOPOWEJ

Wygląda „to" niepozornie — kawał rury połączonej kablem z aparatami. Sondy izotopowe zbudowane w katedrze fizyki Akademii Górniczo-Hutniczej w Krakowie, wchodzą obecnie po okresie prób do arsenału narzędzi hydrogeologów. Nie zastępują one wprawdzie wierceń, ale pozwalają uzyskać znacznie więcej informacji z głębszych warstw ziemi, w dodatku bez konieczności ciągłego pobierania próbek skał.

Budowniczych interesuje przede wszystkim jak zwięzłe i wytrzymałe są warstwy, na których oprzeć się mają fundamenty budowli. Wiadomość tę można uzyskać, gdy do wywierconego otworu wpuścimy sondę, zawierającą polonowo-berylowe źródło promieniowania. Wysyłane przez to źródło szybkie neutrony ulegają spowolnieniu, jeśli natafią na atomy wodoru i „zawiadamiają" o tym specjalny licznik, znajdujący się w drugiej części sondy. Urządzenie elektronowe, zapisuje te informacje w postaci ciągłego wykresu. Im więcej atomów wodoru, tym więcej grunt zawiera wody, jest bardziej porowaty i mniej wytrzymały.

Nowe metody badania tajemnic ziemi są pewnego rodzaju sygnałami alarmowymi, które zwracają uwagę, gdy grunt pod przyszłą budowlę wodną mógłby grozić jej niebezpieczeństwem. A więc nasze zapory stać będą na mocnych nogach.

J. BIEŃ

Już w maju popłyniemy na „morską przejażdżkę" „Nimfą" - jednym z najnowocześniejszych statków rzecznych

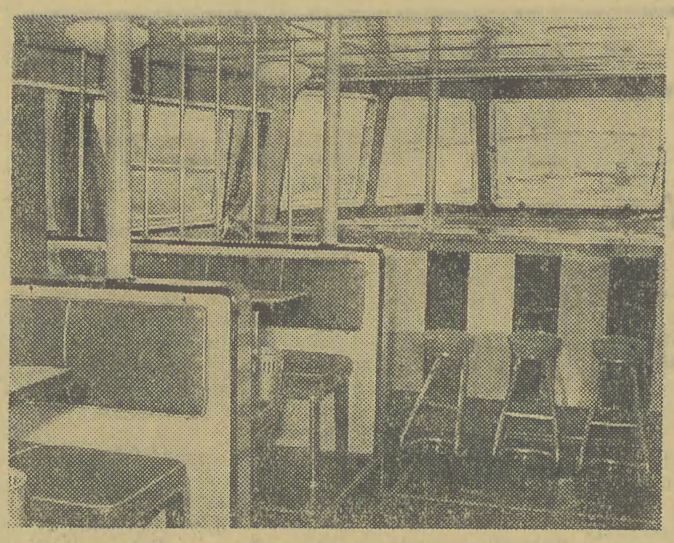

Wnętrze statku kryje pięknie urządzoną restaurację i bridżo-bar, którego fragment widać na zdjęciu.

Przejażdżka statkiem po Wiśle była dla krakowian zawsze atrakcją! Nic więc dziwnego, że w okresie letnim kiedy po rzece kursował staruszek „Światowid" na przystani PP „Żeglugi" koło Wawelu amatorów „morskich wrażeń" było pod dostatkiem, a w niedzielę prawdziwe zatrzęsienie. O każde miejsce na statku walczono zajadle, strącając się i spychając wzajemnie do wody. Dochodziło do tego, że bez opieki kilkunastu milicjantów nie było mowy o jakimś uporządkowanym zaokrętowaniu pasażerów na statek. „Światowid" dysponował bowiem zaledwie stu miejscami, kursował nieregularnie, a amatorów „spaceru" po Wiśle liczyć można było na setki.

Widząc zamiłowanie Krakowian do „morskich rejsów", Krakowski Okręg PP „Żegluga" wystąpił do Ministerstwa Żeglugi z propozycją przyznania kredytów na budowę nowoczesnej pasażerskiej jednostki pływającej. Budowę statku zlecono Stoczni Rzecznej w Gdańsku i od maja „Nimfa" w stałych odstępach kursować będzie po Wiśle na trasie Kraków—Tyniec, Kraków—Niepołomice, Kraków—Nowa Huta. W najbliższej przyszłości, w miarę regulacji biegu Wisły, trasa przedłużona zostanie przez kanał w Łączanach do Oświęcimia.

„Nimfa" jest statkiem Żeglugi Śródlądowej o nowoczesnej linii kadłubowej i pięknie wykończonym wnętrzu, w którym mieści się kawiarnia, kabina barowo-brydżowa i miejsce na dansing na górnym pokładzie. Łącznie „Nimfa" zabierać będzie mogła w każdy rejs 200 osób. Całość wnętrza, wykładana jest kolorową folią plastikową i dermą. „Nimfa" jest jednym z sześciu nowoczesnych statków Żeglugi Śródlądowej, które spłynęły ostatnio na wody naszych rzek. (2 pływają we Wrocławiu i 3 w Warszawie).

Projektowana i realizowana etapami regulacja górnego biegu Wisły stwarza przed krakowską Żeglugą pełne perspektywy rozwoju nie tylko ruchu pasażerskiego na Wiśle ale i towarowego. I tak już w dniu 3 maja wodowany będzie H/M „Boleń", holownik rzeczny, całkowicie wykonany w Krakowskiej Stoczni na Zabłociu. Nieduże zanurzenie tej jednostki pozwoli nawet przy niskim stanie Wisły na holowanie barek, najczęściej z samochodami „Motozbytu" z Warszawy do Krakowa. W najbliższych zaś tygodniach spłynie na wodę „Brzana" bliźniak „Bolenia". Zakończenie budowy stopnia w Dąbiu pozwoli na uruchomienie regularnej komunikacji towarowej między Krakowem a Śląskiem.

Fot. i tekst J. LEWICKI

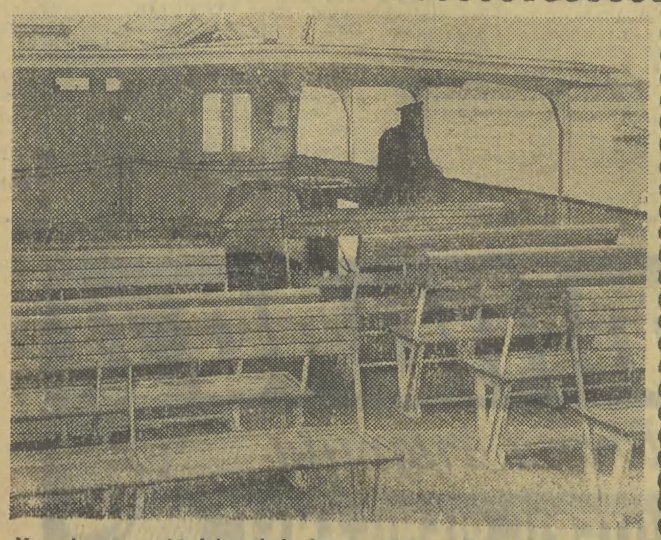

Na górnym pokładzie obok ławek znalazło się miejsce również na parkiet do tańca. W czasie podróży przygrywać będzie muzyka.

Nieznane plemiona Papuasów odkryto w Nowej Gwinei

Na mapie Nowej Gwinei Holenderskiej do niedawna oglądać było można dość dużą, białą plamę. Plam takich na mapie świata jest coraz mniej, dlatego też owe nie zbadane dotąd tereny Nowej Gwinei, stanowiły nie lada pokusę dla zawodowych podróżników jak i amatorów w tej dziedzinie. W ostatnim czasie wyruszyła ekspedycja badaczy i podróżników w nieznane cywilizacji regiony Nowej Gwinei.

Siedmiosobowa ekipa składała się z mężczyzn rozmaitych narodowości i specjalności zawodowych. Przez 109 dni przedzierali się śmiałkowie przez zarośla dziewiczej dżungli. Przez 10 dni była przerwana łączność radiowa z wyprawą. Rodziny podróżników okryły się żałobą. Na szczęście uczestnicy wyprawy ocaleli. Ich trudy i poświęcenie znalazły pełną rekompensatę.

Podróżnicy z szefem wyprawy 35-letnim Pierre-Dominique Gaisseau na czele, dobrnęli w sam środek „pustych plam na mapie". Odkryli przy tym plemiona Papuasów, które nigdy dotąd nie zetknęły się z naszą cywilizacją. Wyprawa nakręciła sporo taśm filmowych, zrobiono kilka tysięcy zdjęć zwykłymi aparatami fotograficznymi. Papuasi pomału oswajali się ze sprzętem fotograficznym, co śmielsi przybliżali się do kamer, nikt jednak nie zdobył się na to, by dotknąć dziwnych przyrządów.

Największy zachwyt jednak wzbudzili goście z dziwnego świata, nie swymi tajemniczymi aparatami, obcym językiem czy białym kolorem skóry, ale... guzikami przy ubraniach. Na widok guzików Papuasi przybierali wyraz wielkiego zdziwienia jak również szacunku dla pomysłowości niespodziewanych przybyszów. (bk)

CZY WIECIE

...dwaj naukowcy z belgijskiego uniwersytetu w Gandawie ustalili, że witamina K jest bardzo skuteczna w leczeniu wszelkiego rodzaju złamań kostnych.

*

...obok kościoła w Vasteras (Szwecja) otwarto salę zabaw dla dzieci, których rodzice słuchają nabożeństwa.

*

...we Francji ogłoszono ankietę na temat: „Jaki utwór klasyczny, twoim zdaniem powinien być nagrany w największym wydaniu płyt?" Większość słuchaczy wybrała „Błękitną rapsodię" Gerschwina... (bk)

Cmentarz i... kultura

„Oby tylko najbliższa niedziela nie była pogodna i słoneczna..." Któż to wznosi takie westchnienia? Otóż ci wszyscy, którzy niedzielne przedpołudnia poświęcają pamięci swych bliskich zmarłych — i odwiedzają w tej porze cmentarz rakowicki. Słoneczna niedziela z piękną pogodą dla takich osób, to prawdziwa plaga. Cmentarz bowiem przemienia się wówczas w... park. Mamusie z wózkami, spacerujące zakochane pary, roześmiane dzieci, biegające między alejkami i... bawiące się w „berka" i w „chowanego" między grobowcami. A tuż obok stojący przy mogiłach swych zmarłych ludzie, którzy przychodzą na cmentarz po to, by przeżyć tu chwilę wspomnień, skupienia, bolesnej kontemplacji...

Cóż, dzieciom dziwić się nie można. Nie wszystkie mogą one jeszcze pojąć, zrozumieć i uszanować cudzy ból i cierpienie. Ale dziwić się trzeba chyba rodzicom, którzy — pełni dumy i zachwytu ze swych pociech — wiodą je w niedzielne pogodne przedpołudnia spacerkiem... na cmentarz!

Podobno wprowadzanie wózków dziecięcych, rowerków itp. na teren cmentarza jest zabronione. Głosi o tym nawet tablica przy wejściu, kręci się przy bramie dozorca... Ale czy jest on sam jeden w stanie powstrzymać i odeprzeć kawalkadę mamuś z wózkami dziatwą na chulajnogach i rowerkach? Na pewno nie, jeśli przepisów porządkowych nie podeprze ludzka kultura. Kultura, o której chyba zapominają ci, którzy nie potrafią odróżnić cmentarza od parków i ogródków jordanowskich.

(JP)

Antykoncepcyjne pigułki dla mężczyzn

Jak donosi agencja UPI, badania uczonych amerykańskich, Featherstone'a i Ellmana, nad działaniem substancji antyrakowej, furadroxylu, przyniosły nieoczekiwany wynik: furadroxyl okazał się wprawdzie całkowicie bezskuteczny jako lek antyrakowy, wywoływał on natomiast czasową bezpłodność u pacjentów. Wstrzymywał on — jak okazało się w dalszych badaniach — rozwój plemników. Po odstawieniu leku wracała zdolność do zapładniania.

Furadroxyl posiada jednak nieprzyjemne działanie uboczne. Z tego względu uczeni prowadzą obecnie próby nad inną substancją z tej samej grupy chemicznej, nitrofuranem, ewentualną składową antykoncepcyjnej pigułki dla mężczyzn.

Jakie nowe sztuki ujrzymy w Teatrze Ludowym?

Teatr żyje nie tylko wieczorem, kiedy otwiera swe podwoje przed widzami chłonnymi artystycznych przeżyć i wzruszeń. Codziennie w godzinach przedpołudniowych odbywają się tutaj przy pustej widowni próby przygotowywanych sztuk, długie godziny żmudnej, wytężonej pracy całego zespołu.

O planach artystycznych Teatru Ludowego w Nowej Hucie dowiadujemy się z rozmowy z jego dyrektorem — Krystyną Skuszanką.

— *Jakie najbliższe premiery ujrzymy na scenie Waszego teatru?*

— Już w pierwszych dniach maja odbędzie się premiera antycznej sztuki Aischylosa „Oresteja". Przygotowujemy się w tej chwili do próby generalnej. Przed wakacjami, które rozpoczynamy 15 lipca wystawimy jeszcze jedną sztukę. Będzie nią tragigroteska Jerzego Broszkiewicza pt. „Dziejowa rola pigwy", albo też prapremiera młodego pisarza izraelskiego Nizima Aloniego pod biblijnym nieco tytułem „Ponad wszystko najokrutniejszym jest król". Tematyka tej sztuki oparta jest istotnie na wątku biblijnym, lecz jej problem i wymowa są na wskróś współczesne.

— *Czy Teatr Ludowy wystawi w tym roku jakąś sztukę dla młodszej widowni?*

— Na sześć premier wystawianych co roku przez nasz teatr mamy w planie jedną, przeznaczona dla młodego widza. W ubiegłym roku wystawiliśmy sztukę młodzieżową pt. „Rakieta Alfa 1", która raczej budziła zainteresowanie wśród bardziej dojrzałej młodzieży i to przeważnie chłopców. Mamy zamiar jako następną z tego repertuaru wystawić jakąś bajkę dla dzieci, ale dopiero w przyszłym sezonie jesienno-zimowym.

— *Jak zespół Teatru Ludowego spędzi tegoroczne wakacje?*

— Sądzę, że najlepszą formą wypoczynku jest dać każdemu swobodny wybór. Nie przewidujemy więc w okresie wakacji gościnnych występów, jak to było w ubiegłym roku. Po wakacjach natomiast czeka nas poważna praca, gdyż niezależnie od realizacji sztuk zaplanowanych w sezonie jesienno-zimowym zamierzamy zorganizować jednocześnie z okazji przypadającego w tym roku 5-lecia Teatru Ludowego — tygodniowy przegląd wystawianych przez nas sztuk.

— *A jak przedstawia się sprawa budowy zaplecza dla Teatru Ludowego, która była już przedmiotem wielu narad i konferencji?*

— Projektant tego zaplecza inż. Dąbrowski już z końcem tego miesiąca zamyka pracę nad dokumentacją obiektu. Jak mi wiadomo inwestycja ta weszła do planu na rok 1960, natomiast sam obiekt ma być dopiero gotowy i oddany do użytku w roku przyszłym.

Rozmawiał
A. ŻARNOWSKI

Dokąd pojadą na obozy krakowscy harcerze

Szczególnie szeroko organizacyjnie i ciekawie programowo przedstawia się najbliższa letnia akcja obozowa krakowskich harcerek i harcerzy. Aktywność i przedsiębiorczość drużyn harcerskich — głównych organizatorów obozów — sprawiła, iż ilość tegorocznych krakowskich obozów harcerskich w lecie wyrazi się piękną liczbą ok. 280 — z cyfrą ponad 11.200 zgłoszonych dotąd uczestników.

Poza obozami harcerzy również 30 kolonii zuchowych z ilością tysiąca zuchów wejdzie w zasięg akcji letniej Chorągwi Krakowskiej w br. Ale — nie na tym koniec... Blisko 800 harcerzy, przeważnie z drużyn starszych, wybiera się na obozy wędrowne: piesze, żeglarskie, kolarskie, rajdy motorowe i kajakowe itp. — po całej dosłownie Polsce. Jak dotąd, sztab akcji letniej komendy Chorągwi Krakowskiej zarejestrował aż 40 zgłoszonych takich wędrownych obozów — i przypuszczalnie ilość ich jeszcze wzrośnie.

Jeśli chodzi o zagadnienia programowe tegorocznego krakowskiego obozownictwa harcerskiego, to kwestia ta wiąże się przede wszystkim z terenem, środowiskiem, w którym obozy te będą przebywać i wykonywać harcerską swą pracę i służbę społeczną. Na plan pierwszy wysuwa się tu „specjalność" krakowska: współpraca z Opolem. Harcerze krakowscy nazwali tę akcję swoim kryptonimem „Milltrop-Opole" — łącząc programowo swe kontakty z Opolszczyzną z „tropieniem" Milenium i czynnym swym udziałem w Tysiącleciu Państwa Polskiego.

Na Opolszczyźnie więc w br. rozbija swe namioty ponad 50 harcerskich obozów z Krakowa i woj. krakowskiego — z ilością ok. 1700 „obozowiczów". Poznawanie zabytków i folkloru Opolszczyzny, prace społeczne dla środowiska, imprezy kulturalne i artystyczne dla mieszkańców tego regionu Polski, aktywizacja turystyki — oto główne zadania programowe krakowskich obozów harcerskich.

A jeszcze wcześniej, przed obozami, Opole przeżyje swój „krakowski dzień". W „Dniach Opola" bowiem, w pierwszej połowie czerwca br., odwiedzą to miasto krakowscy harcerze z „Lajkonikiem", wzniosą nad Odrą „prawdziwą" Bramę Floriańską i „Smoczą Jamę"; na imprezach w Opolu wystąpią harcerskie zespoły artystyczne regionalne z Nowego Targu i Limanowej, chór „Słowików" z Krakowa itp.

Na wielki zlot młodzieży polskiej na polach Grunwaldu wybiera się z Krakowa 600 harcerzy i harcerek; krakowskie „miasteczko zlotowe" w okolicach Grunwaldu liczyć będzie aż 16 obozów. No, a poza tym kilkuset krakowskich harcerzy organizuje obozy na Spiszu i Orawie, w okolicach Kołobrzega i oczywiście, tradycyjnie już, w Bieszczadach. Ciekawie też zapowiada się „ochrzczona" hasłem programowym „Cudze chwalicie, swego nie znacie..." krakowska akcja obozowa na terenach mało spopularyzowanych turystycznie w pow. Brzesko, Bochnia, Dąbrowa Tarnowska, Miechów, Olkusz, a nawet w niektórych okolicach powiatu krakowskiego.

Jak zwykle, tak i teraz krakowscy harcerze kłopotać się będą rozlicznymi trudnościami organizacyjnymi. Niedostatek sprzętu, utrudnienia transportowe, walka o zdobywanie funduszów na obozy, perypetie z urlopami dla instruktorów harcerskich, pełniących społecznie swe kierownicze funkcje na obozach, przysporzą zapewne niemało jeszcze zmartwień krakowskiemu harcerstwu — dzięki jednak sympatii i poparciu społeczeństwa na pewno wielu z nich uda się pomyślnie rozwiązać.

(R)

Odpowiedzi Redakcji

Franciszek Lizak, Podwilk, p. Nowy Targ (796). Notatka, o której Pan pisze była żartem primaaprilisowym, co wyjaśnialiśmy w numerze z dnia 2 kwietnia. O możliwościach nabycia na raty motorka do reweru radzimy poinformować się w PZGS w Nowym Targu.

Leon Finowicki, Kraków (801). Z artykułu nie skorzystamy, radzimy przesłać go do „Dziennika Zachodniego".

Pan **Władysław Mazur, Kraków (730)** powinien zwrócić się do KD MO, p. **Maria Sakowicz (734)** do Wydz. Gosp. Komunalnej Prezydium DRN.

Józef Kawulak, Zawoja, pow. Sucha (757). Technikum Samochodowe na terenie województwa krakowskiego znajduje się w Nowym Sączu, ul. Jagiellońska 84. O warunkach przyjęcia do wym. Technikum radzimy porozumieć się bezpośrednio z sekretariatem szkoły.

Gertruda Olesiak, Kraków (693). W sprawie Pani interweniowaliśmy w PZU. Niestety, ze względu na nieopłacone przez 8 miesięcy składki, decyzja jest nieodwołalna.

J. P., Kraków (661). W sprawie, którą poruszyli Panowie w liście, należy się zwrócić do Oddziału Nadzoru Budowlanego Wydziału Architektury i Nadzoru Budowlanego Prezydium Rady Narodowej m. Krakowa.

St. M., Trzebinia (753). Niestety, stacja przekaźnikowa w Tarnowie działa w promieniu do 15 km.

Krystyna Nowicka, Kraków (718). Prosimy o podanie numeru kwitu, inaczej nie będziemy mogli interweniować w Pani sprawie.

Witold Byrski, Kraków (802). Sprawa Pana nie jest dla nas całkiem jasna. Prosimy o osobiste porozumienie się z nami, najlepiej w środę lub piątek w godz. 10—12 (ul. Wiślna 2/25).

Leopold Kellner, Kraków (814). O ile mogliśmy się zorientować z listu, sprawa nadaje się tylko na drogę postępowania sądowego, przy czym niezbędna byłaby pomoc adwokacka.

Stefania Tarkowa, Stadła 39, pow. Nowy Sącz (813). Sprawę, opisaną nam w liście może rozstrzygnąć tylko kolegium orzekające lub sąd.

Józefa Łapka, Kraków (771). Sprawa przedstawiona nam przez Panią, musi być rozstrzygnięta przez władze lokalowe. W razie wydania decyzji przez dzielnicowy Wydział Spraw Lokalowych, przysługuje Pani jeszcze odwołanie do Miejskiej Komisji Lokalowej w Krakowie.

Irena Radwańska, Kraków (787). Nie ma żadnych ogólnych przepisów, które by regulowały sprawy, o których Pani wspomina. Decydować tu musi po prostu zdrowy rozsądek. Zdaniem naszym, zakład pracy może Pani przesłać pocztą zaświadczenie o zwolnieniu z pracy, o ile Pani wywiązała się wobec niego ze wszystkich obowiązków. Sądząc z listu Pani, załatwienie wszystkich formalności, które mają charakter raczej drobny, nie powinno wywołać specjalnych trudności.

(41)

MARGARET MILLAR TŁUM. MARIAN KOZŁOWSKI

Ściany mają uszy

Zdaję sobie sprawę, że wpakowałem pana w niezwykle trudną sytuację, ale proszę mi wierzyć, że uczyniłem to dla dobrej sprawy.

Stawką jest cała przyszłość mojej żony — dodał Rupert.

W sąsiednim pokoju zaczął dzwonić telefon i Dodd poszedł, żeby go przyjąć. Obie kobiety obserwowały w milczeniu jak podejmował słuchawkę.

— Tak?

— Posłałem Pedra na górę ze srebrną szkatułką — zawiadomił Escamillo. — Czy otrzymał ją pan?

— Tak.

— Emilio jest u mnie w biurze. Mówi, że ona idzie właśnie na górę.

— Dziękuję.

Dodd odłożył słuchawkę i odwrócił się do Amy, siedzącej na krawędzi łóżka. Była blada i wyglądała na oszołomioną, jak gdyby dostała się do tej całej sprawy przez pomyłkę.

— Czy jest pani gotowa? — zapytał.

— Tak sądzę — odpowiedziała, a ręce jej mimowolnie gładziły jedną z róż pokrywających grubym haftem nakrycie łóżka. — Chciałabym, żeby Rupert tu był.

— On jest tuż, w sąsiednim pokoju.

— Chciałabym, żeby był tutaj.

Na twarzy i w postawie Dodda widoczna była irytacja.

— Pani Kellog, nie muszę przypominać, że mnóstwo ludzi przeszło wiele dla pani dobra, szczególnie zaś mąż pani. Musi im pani pomóc.

— Pomogę.

— Oczywiście, że pomoże — wtrąciła panna Burton głosem pełnym serdeczności, ale jej bransolety zadzwoniły nerwowo a jedna ze złotych powiek błysnęła zwątpieniem.

Kiedy Dodd wyszedł, Amy znów usiadła na łóżku powtarzając sobie samej jego słowa: — Mnóstwo ludzi przeszło wiele dla mego dobra. Szczególnie Rupert. Muszę im pomóc. Ponieważ mnóstwo ludzi przeszło wiele dla mego dobra ja muszę pomóc. Muszę...

*

Powróciwszy na czwarte piętro, Consuela spostrzegła, że drzwi do pokoju 404 są częściowo uchylone. Wiedziała, że nie mógł ich otworzyć wiatr... Jeszcze przed pół godziną były tak dokładnie zamknięte, że jej uniwersalny klucz nie mógł poruszyć się w zamku. Podeszła bliżej, skradając się pod ścianą i zajrzała do pokoju. Były tam dwie kobiety. Jedna z nich, ta niska, brązowowłosa, ta, która siedziała w łóżku, była żywa. Ta druga, stojąca przed otwartymi drzwiami balkonu umarła prawie przed miesiącem. Consuela widziała z tych samych drzwi, jak tamta umierała, słyszała jej ostatni krzyk. Teraz wyszła z trumny, wystrojona i obwieszona biżuterią, jakby była na przyjęciu, w tej samej czerwonej, jedwabnej sukni i tej samej narzucie futrzanej. Miesiąc martwoty wcale jej nie zmienił; nawet wyraz jej twarzy, kiedy spostrzegła Consuelę, był taki sam, urażony i zniecierpliwiony.

— O, to ty — powiedziała. — Znów. Nie można się tu ruszyć, żeby nie wszedł ktoś zaraz zmieniać ręczniki, albo ścielić łóżka. Czuję się tak, jakby mnie szpiegowano.

— Oni starają się tylko zapewnić nam dobrą obsługę — zauważyła jej towarzyszka.

— Dobrą obsługę? Wszystkie te ręczniki śmierdzą.

— Nie powinnaś tak mówić w obecności tej dziewczyny.

— Z jej twarzy można się zorientować, że nie rozumie ani słowa.

— Ale w biurze podróży informowali, że w tym hotelu cały personel mówi po angielsku.

— No dobrze, dlaczego więc jej nie wypróbujesz?

— Zaraz to zrobię — odpowiedziała Amy. — Jak się nazywasz panienko? Mówisz po angielsku? Powiedz nam jak się nazywasz?

Consuela skamieniała, prawą ręką ściskając złoty krzyżyk wiszący na szyi. Wzrok utkwiła w kutą, srebrną szkatułkę, stojącą na stoliku do kawy. To wszystko działo się już przedtem — pomyślała — i wszystko stanie się znów. To nie dlatego, że ta amerykańska dama umarła i z powrotem przyszła z grobu. To dlatego, że wszystkie umarłyśmy, wszystkie trzy nie żyjemy i jesteśmy w piekle. Takie właśnie jest piekło, wszystko dzieje się od nowa, powtarza się i powtarza, ciągle i wiecznie i nikt tego odmienić nie może. Cała ta rzecz działa się już przedtem i dziać się będzie znów. Zaraz zaczną się kłócić o srebrną szkatułkę, będą walczyć o nią... A ja stać będę tutaj i patrzyć, jak ona umiera, słyszeć będę jej ostatni krzyk...

— Nic! Nic! — dziewczyna padła na kolana, przyciskając złoty krzyżyk do warg, mrucząc po hiszpańsku słowa swej młodości:

(Dokończenie nastąpi)

Dyrekcja Zakładów Przemysłu Tytoniowego w Krakowie

podaje do wiadomości, że

w terminie do dnia 15 maja 1960 r. wypłacane będą nagrody z funduszu zakładowego za rok 1959 oraz rozpatrywane reklamacje pracowników.

PRACOWNICY POSZUKIWANI.

GŁÓWNEGO KSIĘGOWEGO, kwalifikowanego, zatrudni natychmiast spółdzielnia I kat. — Pisemne oferty „Prasa" — Kraków, Rynek 46 dla nr K-2775.

KOMUNIKATY.

UNIEWAŻNIA się **PIECZĄTKĘ OKRĄGŁĄ,** o średnicy 15 mm, o treści: „IBJ PAN Ośr. Fiz. Jądr. w Krakowie" z numerem wewnętrznym 5. 7543-g

PRZETARGI.

Inspektorat Oświaty Prezydium DRN Warszawa-Śródmieście, ul. Poznańska 30/32 OGŁASZA PRZETARG

na wykonanie robót adaptacyjnych w ośrodku wczasowym w Sromowcach Wyżnych k. Czorsztyna.

W przetargu mogą brać udział przedsiębiorstwa państwowe, spółdzielcze i prywatne.

Po informacje oraz ślepe kosztorysy należy zgłaszać się do inspektora technicznego — Warszawa, Poznańska 30/32, pokój 25 — tel. 21-95-42, w godz. 8—12.

Oferty należy składać w zalakowanych kopertach, w pokoju nr 25.

Komisyjne otwarcie kopert nastąpi 12 maja 1960 r. o godz. 10.

Zastrzega się dowolny wybór oferenta lub unieważnienia przetargu bez podania przyczyn. K-

Kupno

PIANINA kupi — Spółdzielnia Pracy „Ton", — Kraków, Dietla 55, tel. 573-28. 7545-g

SAMOCHÓD osobowy, w dobrym stanie, kupię. — Podać stan, cenę i markę. Oferty 7535 „Prasa" Kraków, Rynek 46.

SKUTER „Tuła" lub inny — kupię. Kraków, tel. 229-85. 7540-g

Praca

PRZYJMĘ pomoc domową, uczciwą, lubiącą dzieci, pracowitą. Zgłoszenia w godz. popołudniowych: Filimowska, Kraków, Wiśniowa 9 m. 2, tel. 319-38.

UCZNIA do praktyki elektromonterskiej, — przyjmę. Kraków, Zacisze 6, parter. 7357-g

POTRZEBNA opieka do dzieci na stałe, lub dochodząca (godz. 10—15) Nowa Huta, B-32, bl. 19 m. 116. 34383-g

Nauka

KURSY PALACZY CENTRALNEGO OGRZEWANIA, KURSY TRYKOTARSTWA MASZYNOWEGO oraz **MOTOCYKLOWE i SAMOCHODOWO-MOTOCYKLOWE** rozpoczyna w maju **ZAKŁAD DOSKONALENIA RZEMIOSŁA** w Krakowie, ul. Dietla 38 tel. 210-76.

Wpisy codziennie w godzinach od 8 do 18.

LEKCJE pisania na maszynach. Kraków, Mikołajska 24. 7243-g

LEKCJI matematyki — udzieli studentka. Oferty 7515 „Prasa" Kraków, Rynek 46.

KURSY spawania elektrycznego dla początkujących, pragnących otrzymać książeczkę spawacza, organizuje TKWP — Kraków, Basztowa 9, telefon 535-57. K-2714

Matrymonialne

300 MATRYMONIALNYCH ofert otrzymasz przysyłając 10 złotych znaczkami. „Syrenka" — Warszawa, Elektoralna 11. K-2158

PANNA po czterdziestce, posiadająca własny dom z ogrodem — w okręgu przemysłowym, pracująca samodzielnie, pozna w celu matrymonialnym Pana do lat 52, przystojnego — chętnie rzemieślnika. Oferty 7549 „Prasa" Kraków, Rynek 46.

WDOWA, lat 52, posiadająca mieszkanie, pół morgi ogrodu, gotówkę, pozna Pana do lat 60. — Cel matrymonialny. — Oferty 7551 „Prasa" Kraków, Rynek 46.

POZNAM szlachetnego — kawalera lub wdowca do lat 45. Oferty A-100 „Prasa" Kraków, Rynek 46.

PANI lat 50, posiadająca domek w Krakowie, pozna Pana do lat 55, na stanowisku, wdowca, spokojnego, posiadającego własne mieszkanie w Krakowie. Cel matrymonialny. Oferty 7482 „Prasa" Kraków, Rynek 46.

ROZWIEDZIONA, przystojna, blondynka, lat 35, inteligentna, domatorka, dobrze sytuowana — z braku znajomości pozna Pana, lat 35—42, z wyższym wykształceniem lub rzemieślnika na dobrym stanowisku. Cel matrymonialny. Oferty 7601 — „Prasa" — Kraków, Rynek 46.

Sprzedaż

ZEGAR gołębiarski, nowy, angielski, sprzedam. Cena 4.000 zł. — Tadeusz Lowas, Kraków, Skrzyneckiego 25.

SAMOCHÓD P-70 — sprzedam. Dąbrowa Tarnowska, Rynek 22. 7494-g

WAPNO palone, I gatunek, tłuste, szybka dostawa samochodem. Informacje: Biuro Wapiennika, Kraków, Podwale 3 m. 8. 7484-g

SPRZEDAM samochód — P-70, nowy. — Telefon 435-57. 34381-g

NSU — 250 ccm, na teleskopach, WFM-125 ccm, stan bardzo dobry — sprzedam. Kraków, ul. O. Bujwida 8 (warsztat). 7495-g

CEMENT, sprzedaje Wytwórnia „Krakus", Kraków, Beniowskiego 18 — Cichy Kącik. 7516-g

MOTOCYKL „Jawa" 250 ccm, na szesnastkach, — sprzedam. Stanisław Suder, Opatkowice 44. 7528-g

MASZYNĘ „Singer", — krytą, stan bardzo dobry, sprzedam. Kraków, Solskiego 20 m. 5. 7518-g

SAMOCHÓD - bagażówkę, 450 kg, na chodzie — sprzedam. Wiadomość: — Kraków, Reymonta 11 — portiernia. 7504-g

MOTOCYKL „Junak" — (pełne bębny), sprzedam. Kraków, ul. Jadwigi z Łobzowa 21b m. 6. 7496-g

SAMOCHÓD „Mercedes" 170 V, stan dobry, sprzedam. Wiadomość: Kraków, ul. Waryńskiego 5. 7493-g

MASZYNĘ dziewiarską — produkcyjną, 6/80, sprzedam. Kraków, Mazowiecka 34 m. 3. Fryc. 7476-g

WFM, nowy, sprzedam. — Kraków, Dukatów 17 — (Stara Olsza). 7478-g

WÓZEK sportowy, czeski, sprzedam. Kraków, Retoryka 20 m. 6, godziny popołudniowe. 7479-g

MOTOCYKL WFM 125, — pilnie, tanio sprzedam. — Kraków, tel. 502-18, godz. 20—22. 7525-g

KIOSK (3×2.50×2.50) — sprzedam. Kraków-Olsza, Ptasia 22. 7470-g

„IŻ 49", — z oryginalną przyczepką, sprzedam tanio. Wiadomość: Kraków, ul. Józefa 3 m. 16. 7526-g

MOTOCYKL WFM, nowy, sprzedam. Kraków, Kotlarska 5 m. 14, godz. 17—19. 7603-g

Lokale

KAWALER szuka pokoju osobnego lub przy rodzinie. Oferty 7558 „Prasa" Kraków, Rynek 46.

ZAMIENIĘ 2-pokojowe, komfortowe mieszkanie w N. Hucie, przy Teatrze Ludowym — na równorzędne w Krakowie lub pokój z kuchnią i garsonierę. Warunki korzystne. Oferty 7392 „Prasa" Kraków, Rynek 46.

MAŁŻEŃSTWO poszukuje pokoju, na okres jednego roku. Czynsz płaci z góry. Oferty 7490 „Prasa" Kraków, Rynek 46.

POKÓJ słoneczny, kuchnię, łazienkę, zamienię na takie samo, z centralnym ogrzewaniem. Oferty 7383 „Prasa" Kraków, Rynek 46.

ZAMIENIĘ dwa pokoje, kuchnia, komfort, na równorzędne mniejsze — względnie dozorcostwo. — Oferty 7367 „Prasa" Kraków, Rynek 46.

W MIESZKANIU trzypokojowym, półkomfort, zamienię na dwa pokoje z używalnością przynależności (używa jedna osoba) — na pokój, kuchnię lub garsonierę. Korzystne warunki zamiany. Oferty 7411 „Prasa" Kraków, Rynek 46.

ZAMIENIĘ pokój, kuchnię i garsonierę komfortową, na dwa pokoje, — kuchnię, komfortowe. — Oferty 7490 „Prasa" Kraków, Rynek 46.

ZAMIENIĘ 2 pokoje, — kuchnia, w Sosnowcu — na takie same lub większe w Nowej Hucie. Wiadomość: Nowa Huta, — Osiedle D-2, blok 1 m. 52. 7477-g

PANIENKA — pracująca umysłowo, poszukuje pokoju. Oferty 7462 „Prasa" Kraków, Rynek 46.

ZAMIENIĘ pokój i kuchnię, z przedpokojem, przy ul. Boh. Stalingradu — na 2 pokoje i kuchnię. — Oferty 7472 „Prasa" Kraków, Rynek 46.

ZAMIENIĘ 3 pokoje, — kuchnię, półkomfort, I p. śródmieście, na mniejsze. Oferty 7547 „Prasa" Kraków, Rynek 46.

PRZYJMĘ na mieszkanie, do wspólnego pokoju, — pracującą, dojeżdżającą panienkę. Oferty 7512 — „Prasa" Kraków, Rynek 46.

POLSKI ZWIĄZEK MOTOROWY ZARZĄD OKRĘGU KRAKÓW, ul. MIKOŁAJSKA 4 organizuje KURS SAMOCHODOWO-MOTOCYKLOWY OD DNIA 5 MAJA 1960 r.

Wykłady odbywać się będą w Rynku Gł.

Należność płatna w trzech ratach. — Jazdy szkolne na samochodach marki „Warszawa".

Wpisy przyjmuje i udziela informacji biuro Zarządu Okręgu PZM KRAKÓW, ul. MIKOŁAJSKA 4, II p. w godzinach od 8 do 16.

POKÓJ z kuchnią, duże, słoneczne, winda, telefon, przy Placu Centralnym w Nowej Hucie, zamienię na dwa pokoje z kuchnią, — komfortowe. — Korzystne warunki do omówienia. — Kraków, tel. 416-47. 7533-g

Różne

SUKIENECZKI, ubranka do Komunii Świętej — szyję. Kraków, Grodzka 65, Pracownia. 7269-g

ZEGARMISTRZ naprawia tanio, solidnie, zegarki, zegary — również elektryczne. — Kraków, Boh. Stalingradu 31. 7471-g

NOWOCZESNY motocykl „Hoffmann" 300, zamienię na samochód Ifa-9. Wiadomość: Nowa Huta, B-31, bl. 1, m. 102. 34382-g

PODANIA weryfikacyjne, mieszkaniowe, rentalne, kalkulacje rzemieślnicze — załatwia „Prawnik", — Kraków, Zwierzyniecka 23. 7524-g

PODNOSZENIE oczek, — termin jednodniowy, — plisowanie, naprawa płaszczy deszczowych, ćndel, haft. Ostrowska, Kraków, Zwierzyniecka 8. 7437-g

Nieruchomości

PARCELE pod budowę — sprzedam. Kraków-Górka Narodowa 20, Andrusiewicz. 7501-g

SPRZEDAM parcelę z planami i rozpoczętą budową Na Klinach. Oferty 7510 „Prasa" Kraków, Rynek 46.

Zguby

TOMOLIK Stanisław, — zam. w Krakowie, zgubił legitymację studencką, — wydaną przez UJ. 7330-g

KUCAŁA Bolesław, zam. Kraków, zgubił indeks nr 2307 Zaocznego Technikum Mechanicznego — Kraków. 7509-g

Pół miliona zł

nowa główna wygrana

KRAJOWEJ LOTERII PIENIĘŻNEJ

2 Maja — **Poniedziałek** — **Zygmunta**

IDĄC ULICAMI KRAKOWA

Przepędzić hieny

Dorabianie się na bliźnich żyjących nie przynosi zaszczytu, jeszcze gorzej jednak, jeśli zaczyna się dorabiać na... zmarłych. A tymczasem ostatnio właśnie pojawili się na cmentarzu Rakowickim ludzie, którzy bez skrupułów zabierają z grobów doniczki z kwiatami, flakoniki, a nawet „lampki" produkowane domowym sposobem (szklanka np. po musztardzie ze stearyną i knotem). Ponieważ apel do tej swoistej odmiany „hien cmentarnych" nie rokuje żadnych nadziei na poprawę sytuacji, prosimy Zarząd cmentarza o częstsze kontrole. (mar)

Mimo niesprzyjającej pogody krakowianie wzięli licznie udział w imprezach 1-majowych

W przeddzień 1-Majowego święta, jak co roku, ulicami Krakowa przemaszerował capstrzyk, w którym udział wzięła orkiestra dęta i kolumna harcerzy. Uroczysty capstrzyk odbył się również w Nowej Hucie.

Wczoraj natomiast, w dniu 1 Maja, niedługo po zakończeniu defilady rozpoczęły się w wielu punktach miasta liczne imprezy artystyczne. Pomimo dżdżystej pogody koncertowała na Rynku Gł. orkiestra dęta MPK, a następnie pod arkadami Sukiennic odbył się występ zespołu „Hejnał" i orkiestry Polskiego Radia. Niewiele również przejęli się kiepską pogodą młodzi uczestnicy pierwszomajowych imprez w Parku Jordana. W miasteczku harcerskim już od wczesnych godzin popołudniowych panował ożywiony ruch. Harcerki urządziły kilka kręgów tanecznych, wciągając do zabawy młodsze dzieci, w jednym z namiotów otwarta została wystawa harcerska, a huśtawki „nie narzekały" na brak frekwencji.

W Barbakanie wystąpił z koncertem zespół mandolinistów „Espana". Wzmagający się deszcz przeszkodził jednak w dalszych przewidzianych tutaj imprezach. Zapowiedziane na pl. Kleparskim występy zespołów artystycznych: Technikum Ekonomiczno-Kolejowego, Młodzieżowego Domu Kultury i Harcerskiej Estrady Rozrywkowej, przeniesione zostały do świetlicy WZGS przy ul. Warszawskiej 4, której sala wypełniła się do ostatniego miejsca. Tłocznо było również w sali gimnastycznej przy ul. Lubicz (Ogród Strzelecki), gdzie odbyły się występy szkolnych zespołów amatorskich. Po imprezie rozpoczęła się zabawa.

Pierwszomajowe imprezy i zabawy odbyły się jeszcze w wielu innych punktach Krakowa a m. in. na Grzegórzkach, Podgórzu i Zwierzyńcu. Zawiodło jedynie wyświetlanie filmów na wolnym powietrzu, których sporo przewidziano w planie — nie przewidziano natomiast, że pogoda spłata figla. Za to pełne komplety widzów miały wczoraj wszystkie kina tak w Krakowie jak i w Nowej Hucie. (aż)

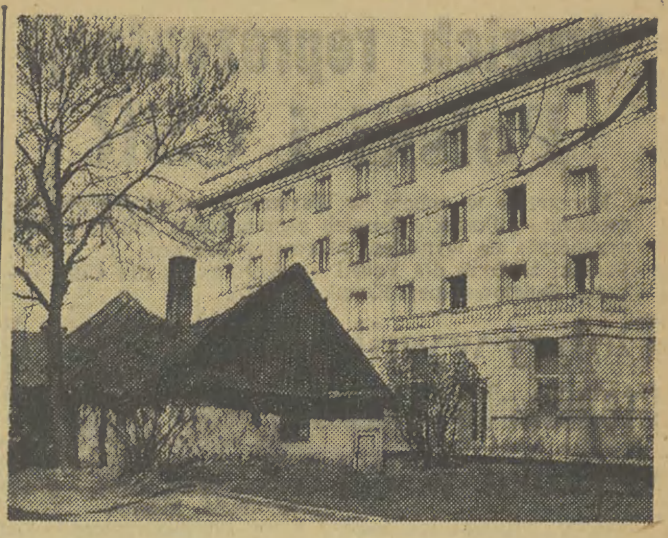

Ulica Racławicka a przy niej duży, nowoczesny dom studencki Wyższej Szkoły Ekonomicznej; przed nim taki oto muzealny zabytek. Zestawienie naprawdę żenujące.
Fot. J. Lewicki

Z Domu Szołayskich skradziono zabytkową płaskorzeźbę

Po porannym otwarciu oddziału Muzeum Narodowego w Krakowie, przy pl. Szczepańskim 9 w dniu 3 marca zauważono brak wartościowego dzieła sztuki. Nieznany sprawca wyrwał z tryptyku złoconą pałskorzeźbę w drzewie, wielkości 44 cm, przedstawiającą św. Macieja.

Zniszczone w ten sposób skrzydło ołtarza jest jednym z dwu znajdujących się w Muzeum. Fragmenty tryptyku stanowią jedyny w swoim rodzaju zabytek sztuki gotyckiej z Żywca z końca XIV lub z początku XV wieku. Umieszczono tam sceny biblijne z życia dwunastu apostołów.

Figurkę przypuszczalnie skradziono w czasie otwarcia galerii sztuki w dniu 2 marca.

W związku z kradzieżą i zniszczeniem dzieła sztuki Komenda Dzielnicowa MO Kraków — Stare Miasto wszczęła dochodzenia. Brak figurki zauważył wspólnie z woźnymi Muzeum nauczyciel oprowadzający w dniu 3 marca o godz. 10 wycieczkę szkolną. Ponieważ do tej pory nie udało się ustalić nazwiska ani miejsca zamieszkania nauczyciela, proszony jest on o zgłoszenie się w Komendzie Dzielnicowej MO Stare Miasto przy ul. Szerokiej 35. Nadto milicja zwraca się do mieszkańców o pomoc w udzieleniu informacji dotyczących sprawy. Wszystkim zgłaszającym gwarantuje się pełną dyskrecję. (z)

Po remoncie i... przecenie

● Za kilka dni zostanie otwarty sklep przy ul. Karmelickiej 16. Będą w nim sprzedawane wyłącznie jedwabie, podczas gdy dotąd znajdowały się w nim wszystkie artykuły tekstylne.

✶

● Sklep preselekcyjny z obuwiem będzie otwarty w II połowie maja w Rynku Dębnickim.

✶

● W MHD Art. Włókienniczymi, Odzieżą i Obuwiem przeprowadzono w tych dniach przecenę (z tzw. ryzyka handlowego) niektórych artykułów. Ceny tych towarów zostały obniżone w granicach od 40 do 50 proc. (l)

Dlaczego

...MPO zapomniało całkiem o oczyszczeniu ze śmieci przepełnionych pojemników przy ul. Łagiewnickiej? Śmiecie zalegają podworce już około kilku miesięcy! (mar)

MIĘDZYNARODOWY SPŁYW KAJAKOWY NA DUNAJCU — TO SPOTKANIE MIŁOŚNIKÓW SŁOŃCA, WODY, GÓR I PIĘKNA FOLKLORU GÓRALSZCZYZNY.

Turyści radzieccy w Krakowie

Mimo niesprzyjających warunków atmosferycznych ruch turystyczny w naszym mieście przybiera na sile. W dniu 1 maja przybyła do Krakowa 66-osobowa grupa gości radzieckich. Po dwudniowym pobycie, zwiedzeniu zabytków Krakowa i okolic udadzą się oni w dalszą podróż, a na ich miejsce przybędzie następna wycieczka z Kraju Rad.

Wycieczki te przybywają do naszego kraju w ramach wymiany turystycznej organizowanej przez „Orbis". (hs)

Jednym zdaniem

GDYBY przyszło nagle zatelefonować, trzeba by biec aż na ul. Krakowską, dlatego mieszkańcy Łagiewnik proszą Urząd Telefonów Miejscowych o założenie automatu w ich dzielnicy!

ZARZĄDZENIE o obsługiwaniu inwalidów poza kolejnością — obowiązuje wszystkich, a więc i personel sklepu mięsnego na Osiedlu Rydla, który — jak nam doniesiono — niechętnym okiem patrzy na te rzekome „przywileje".

PRZY UL. ZAKOPIAŃSKIEJ wykręcono (?) żarówki w lampach ulicznych, wieczorem więc panują tu ponure ciemności.

Atrakcyjny teleturniej „Czy znasz technikę radziecką?"

Jak już informowaliśmy, obchodzimy obecnie „Dni techniki radzieckiej". Program „Dni" przewiduje m. in. zorganizowanie wielkiego teleturnieju. I tak już w dniu 8 bm. o godz. 11 w sali Krakowskiego Domu Kultury odbędą się eliminacje do dwuetapowego teleturnieju pt. „Czy znasz technikę radziecką". Na zwycięzców pierwszego etapu czekają radioodbiorniki i inne cenne nagrody.

W teleturnieju mogą wziąć udział wszyscy chętni, za wyjątkiem pracowników naukowych z wyższych uczelni technicznych. Finał teleturnieju rozegra się przed kamerami telewizji warszawskiej. Zwycięska drużyna weźmie udział w bezpłatnej wycieczce do Związku Radzieckiego.

Towary spożywcze z importu

Do Woj. Przedsiębiorstwa Hurtu Spożywczego już nadeszły i są obecnie rozprowadzane następujące towary importowane: bułgarskie konfitury z pigwy, bułgarska papryka faszerowana mięsem i ryżem, konserwy z kury i kaczki (bez kości) z Chin, flądry w pomidorach z ZSRR, sardynki marokańskie, daktyle kandyzowane z Chin i z Iraku, chiński kompot z mandarynek oraz bułgarski koniak.

W terminie nieco późniejszym, ale niezbyt oddalonym, dostarczony zostanie do sklepów kompot morelowy, z gruszek i winogron (Bułgaria), wieprzowina w sosie własnym (Rumunia) oraz pasztet wątrobiany (ZSRR). (l)

Z sądu

Przed Sądem Powiatowym dla m. Krakowa stanął Stefan Batko (ur. 18. VI. 1909 r., zam. ul. Rękawka 12/3), który od jesieni 1958 r. dopuścił się kilkakrotnie czynów nierządnych w stosunku do nieletnich dziewczynek. Aby nic nie mówiły rodzicom, przekupywał je drobnymi kwotami pieniężnymi i upominkami.

Sąd skazał przestępcę na 3 lata i 6 mies. więzienia. (eo)

DBAJ O CZYSTOŚĆ SWEGO MIASTA

Szef kuchni „Wierzynka" p. M. Kałuża radzi na obiad

KOTLECIKI Z JARZYN

Jarzyny (marchew, pietruszka, seler, kalarepa) trzemy na tarle w cienkie paseczki, dusimy na maśle i odstawiamy do ostygnięcia. Robimy ciasto ptysiowe w ten sposób, że na gotujący się z wodą tłuszcz wsypujemy mąkę (proporcje: pół filiżanki tłuszczu, jedna filiżanka wody, półtorej filiżanki mąki), dobrze mieszamy, po czym po wystygnięciu wyrabiamy ciasto, do którego dodajemy cztery całe jaja, sól, pieprz i gałkę muszkatułową. Ciasto mieszamy z jarzynami, formujemy kotleciki, otaczamy je w mące, jaju i bułce tartej, smażymy. Smacznego!

Jazzowe nowinki

W najbliższym czasie Krakowski Jazz-Klub organizuje ciekawą imprezę: „Wiosenne Jam-Session" z udziałem muzyków zagranicznych oraz najlepszych jazzmanów polskich.

Impreza ta odbędzie się w dniach 6 i 7 maja br. — bliższych informacji i szczegółów zasięgać mogą zainteresowani w Jazz-Klubie przy ul. Marka 15. (p)

Notatnik krakowski

✶ **MPK zawiadamia inwalidów i rencistów**, że prolongata legitymacji ulgowych na r. 1960/61 rozpoczyna się w dniu 5 maja br. w punktach sprzedaży biletów okresowych przy ul. Mikołajskiej 3, Wawrzyńca 13 i w Nowej Hucie przy Placu Centralnym. Legitymacje ulgowe wydane na r. 1959 są ważne do 15 maja.

✶ **Pol. Tow. Przyrodników** urządza w dniu 3 bm. o godz. 18.15 w sali wykładowej przy ul. św. Anny 6, I p. odczyt pt. „Akarologia i jej perspektywy rozwoju", który wygłosi dr J. Boczek.

✶ **Objazd wystawy dawnej broni, zorganizowany przez Państw.** Zbiory Sztuki na Wawelu, kończy się w Piwnicznej po przewędrowaniu ziem południowej Rzeszowszczyzny. Wystawa będzie dostępna najszerszej publiczności w dniach od 4 do 12 bm. w gmachu MRN w Piwnicznej.

✶ **Gościem WSE** będzie od 3 bm. dr John Chaptman, profesor wydziału nauk społecznych Uniwersytetu w Spitsburgu. We wtorek o godz. 18 w sali senackiej WSE przy ul. Rakowickiej 27 prof. Chaptman wygłosi odczyt „Nauka a społeczeństwo w Stanach Zjednoczonych".

✶ **Krakowskie procesy karne z XVI w.** — odczyt na ten temat wygłosi mgr S. Waltoś we wtorek o godz. 18.30 w auli ASP przy ul. Smoleńsk 9. Po odczycie dyskusja.

Co-Gdzie-Kiedy

Teatry

SŁOWACKIEGO godz. 19.15 „Rigoletto". **KLUB ZZK, MODRZE.** **JEWSKIEJ KAMERALNY, LUDOWY** — nieczynne. **ROZMAITOŚCI** 19.15 „Krzysztof". **RAPSODYCZNY** 19.15 „Witeź w tygrysiej skórze". **GROTESKA** 16 „Tygrys tańczy dla Szu.Hin". **TEATR 38** — 20.15 „Samuel Zborowski".

Kina

UCIECHA godz. 16.30, 19.30 „Siedem grzechów głównych" (fr.wł.). **WANDA** 15.45, 18, 20.15 „Do widzenia do jutra" (pol.). **SZTUKA** 15.45, 18, 20.15 „Mężczyzna w spodenkach" (wł.-hiszp.). — **WOLNOŚĆ** 15.45, 18, 20.15 „Oko za oko" (fr.-wł.) **WARSZAWA** 16.30, 19.30 „Noc nad Pacyfikiem" (USA). **MŁODA GWARDIA** (Lubicz 15) 15.15, 17.30, 19.45 „Naśladownictwo wzbronione" (fr.). **WRZOS** (Zamojskiego 50) 15.45, 18, 20.30 „Śniegi Kilimandżaro" (USA). **KRAKUS** (Al. Krasińskiego 18) 15.45, 18, 20.30 „Zezowate szczęście" (pol.). **ISKIERKA, ZUCH** — nieczynne. **MELODIA** (Zwierzyniecka 1) 16, 18, 20 „Wicehrabia de Bragelonne" (fr.). **KLEPARZ** (Lubelska 27) 16, 18, 20 „Lili" (USA). **WISŁA** (Gazowa 21) 16, 18, 20 „Pożegnania" (pol.). **MINIATURKA** (Franciszkańska 1) 16, 18, 20 „Francis muł, który mówi" (USA). **CHEMIK** (Borek Fał.) 17, 19 „Prawo morza" (rum.). **DOM ZOŁNIERZA** (Lubicz 48) 15.45, 18, 20.15 „Rywale przy kierownicy" (NRD). **KULTURA** (Rynek Gł. 27) 20.15 „Podlotki" (CSR). **MIKRO** (Dzierżyńskiego 5) 17, 19.30 „Iwan Groźny" cz. I (radz.). **ROTUNDA** (al. 3-go Maja 5) 16, 18, 20 „Wyspa śmierci" (bułg.). **TĘCZA** (Praska 52) 17.30, 19.30 „W obronie mojej miłości" (wł.). **ZWIĄZKOWIEC** (Grzegórzecka) 17, 19 „Ulica hańby" (jap.).

KINA W NOWEJ HUCIE

ŚWIT 15.45, 18, 20.15 „Złamana strzała" (USA). **MAŁA SALA** 15, 17, 19.15 „Gdy zakwitną pierwiosnki" (radz.). **ŚWIATOWID** 15.45, 18, 20.15 „Młodzi małżonkowie" (wł.). **MAŁA SALA** 15, 17, 19.15 „Dr Corda aresztowany" (NRF). **AKTUALNOŚCI** 15 Progr. dla dzieci, 16 „Łowcy tygrysów" i in., 17 „Eskapada" (ang.), 19 „Księżna Gerolstein" (węg.). **SFINKS** 16, 18, 20 „Kurier carski" (fr.-wł.-jug.). **KOLOROWE** — nieczynne.

Wystawy

MUZEUM LENINA ul. Topolowa 5 (godz. 10—16), **ETNOGRAFICZNE**, Plac Wolnica (9—15), **HISTORYCZNE**, św. Jana 12 (9—15), **PRZYRODNICZE**, ul. Sławkowska 17 (10—15), **NARODOWE**, Aleja 3-go Maja 1. „Galeria malarstwa i rzeźby polskiej w XX w.", oraz wystawa „Rzemiosło artystyczne w Polsce od w. XI do XVIII" (10—15). **SUKIENNICE** „Galeria malarstwa i rzeźby polskiej od końca w. XVIII do końca XIX" oraz Wystawa czasowa monet piastowskich" (10—15), — **DOM SZOŁAYSKICH**, pl. Szczepański 9 „Galeria malarstwa i rzeźby polskiej od w. XIV do w. XVIII" (10—16). — **SALE WYSTAWOWE**, Smoleńsk 9 Wystawa czasowa nabytków Muzeum Narodowego w latach 1958/59. **DOM PLASTYKÓW** Łobzowska 3 Wystawa eklibrisów (10—18). **BIBLIOTEKA JAGIELLOŃSKA** — Wystawa Leninowska (9—13). **PAŁAC SZTUKI**, pl. Szczepański 4 „Wystawa M. Rakowskiego i St. Zaleskiego". **RYNEK GŁ. 28** „Pokaz prac studentów konserwacji ASP" (10—18), **RYNEK GŁ. 25** „IX Ogólnopolska Wystawa Fotografiki — 1959" (10—18).

Dyżury

CHIRURG., INTERN.: Trynitarska 11, **POŁOŻN.:** Prądnicka 37, **NEUROLOG.:** Botaniczna 3. **OKULIST.:** Kopernika 38. **GRUŹLICZY** dla kobiet: Wola Justowska, dla mężczyzn: Skawińska 8.

POGOTOWIE MILIC. tel. 0-7, **STRAŻ POŻ.** tel. 0-8, **POGOT. RATUNK.** tel. 0-9, **POGOT. RATUNK. PODGÓRZE** tel. 225-55, **NOWA HUTA: POGOT. MILIC.** tel. 411-11, **POGOT. RATUNK.** tel 422-22, **STRAŻ POŻ.** tel. 433-33.

Apteki

Grodzka 17, Pl. Matejki 2, Bohn. Stalingradu 77, Senatorska 5, Bronowicka 38, Borek Fał.: Zakopiańska 69, Nowa Huta: Ośrodek-Centrum „A" Bl. 4.

Telewizja

Poniedziałek. Godz. 15.50: Wyścig Pokoju, sprawozdanie z zakończenia I etapu Praga-Brno. 17.50: Aktualności i kalejdoskop sportowy. 18.25: „Eureka" — mag. popul.-naukowy. 18.55: „Uroki Polihymnii". 19.30: Dziennik. 20.00: „Skończyło się w Berlinie", progr. dokumentalny. 20.40: Telewiz. studio literackie „Płomienie". 21.45: Dziennik.

Wtorek. Godz. 17.20: „XIII Wyścig Pokoju" — zakończenie II etapu Brno—Bratysława. 18.45: „Pegaz" — magazyn kulturalny.

Radio

na poniedziałek 2 maja

Godz. 15.30: Dla dzieci, pogad. dr Żabińskiego. 16.45: Dziennik krak. 17.00: Melodie hiszpańskie. 17.15: Wyścig Pokoju. 17.45: Muzyka lud. Holandii. 18.00: Przegląd tygodników krakowskich. 18.15: Muzyka jazzowa. 18.35: Muzyka i aktualności. 19.00: Wiadomości. 19.05: Fel. J. Waldorfa. 19.40: Śpiewa Marta Eggerth. 19.55: Konc. życzeń. 20.25: Encyklopedia artystyczna. 20.50: Aud. oświatowa. 21.00: Z kraju i ze świata. 21.27: Kronika sport. 21.40: Ork. tan. 22.00: „Wolność postępowania człowieka w świetle nauki". 22.15: „Gdy płonie las" — opow. Caldwella. 22.35: Muzyka klasyczna i romantyczna. 22.58: Muzyka tan. 23.50: Wiadomości.

na wtorek 3 maja

Godz. 5.36: Muz. 6.30: Dziennik. 6.50: Gimnastyka. 7.15: „Błękitna sztafeta". 7.30: Dziennik. 8.15: Kurs angielskiego. 8.30: Wiadomości. 8.45: Utwory fortepianowe. 9.00: Melodie filmowe. 9.30: Krajobraz w muzyce polskiej. 10.30: „Ewa i księżyc". 11.00: Muzyka rozrywkowa. 11.10: Nowości wydawnicze. 11.30: Melodie Abrahama. 12.04: Wiadomości. 12.10: Przyjaciel Rolnika. 15.00: Wiadomości.

Nowa premiera na scenie szkolnej

Trzecią z kolei premierą na scenie szkolnej Teatru im. Słowackiego jest „Szkoła żon" Moliera. Przedstawienie reżyserował M. Górkiewicz, scenografię opracował A. Majewski, oprawę muzyczną F. Barfuss. Udział w spektaklu biorą artyści Teatru im. J. Słowackiego.

W dotychczasowym dorobku sceny szkolnej, działającej już od roku, znajduje się „Cyrulik sewilski" Beaumarchais, „Żołnierz Samochwał" Plauta. Następną pozycją — po „Szkole żon" będzie komedia rybałtowska. Przedstawienia popołudniowe dla szkół odbywają się do końca roku szkolnego.

ADRES REDAKCJI: Kraków, ul. Wiślna 2, II p. TELEFONY: red. nacz. i sekretariat 246-78, sekretarz odp. 580-97, dział miejski i Nowej Huty 219-46, 346-34, dział sportowy 543-58, dział łączności z Czytelnikami 542-53. Poza tym centrala 235-60-64 łączy na numery wewnętrzne: 22-sekretariat, 46-zecernia, 41-depesze. WYDAWCA: Krakowskie Wydawnictwo Prasowe RSW „Prasa" Kraków, ul. Wiślna 2, tel. 553-82, 583-41, 595-46. WARUNKI PRENUMERATY: mies. 12,50 zł, kwartalnie 37,50 zł, półrocznie 75 zł, rocznie 150 zł. Prenumeratę przyjmują: „Ruch", urzędy pocztowe i listonosze. Zgłoszenia na prenumeratę zagraniczną przyjmuje PKWZ „Ruch", Warszawa, Wilcza 46, nr konta PKO 1-6-100024, nr telef. 84-955. OGŁOSZENIA przyjmuje: Biuro Ogłoszeń, Rynek Gł. 46, tel. 553-46. Tarnów, ul. Brodzińskiego 23, tel. 650, Nowa Huta plac Centralny — Klub Międzynarodowej Prasy i Książki I p., tel. 417-59. Druk: Krakowska Drukarnia Prasowa, Kraków, Wielopole 1.

Nierozstrzygnięte spotkanie drugich reprezentacji Polski i CSR

Rozegrane w sobotę w Warszawie międzypaństwowe spotkanie piłkarskie drugich reprezentacji Polski i CSR zakończyło się wynikiem nierozstrzygniętym 1:1 (1:1). Bramki zdobyli: dla Polski — Woźniak, a dla CSR — Benc. Sędziował pan Koapke (NRD).

Polska — Szymkowiak, W. Pohl, Kawula, Woźniak, Michel, Nieroba, Kowalski (Sykta), Jarek, Szymborski, (Faber), Liberda, Lentner.

CSR — Svajtel, Jutka, Rias, Malina, Jarabek, Ferujancyk, Cvetler, Svec, Benc, (Sura) Kopaniecki, Masny.

Drugi garnitur reprezentacyjny polskiego piłkarstwa rozczarował w sobotnim spotkaniu z Czechosłowakami. Zawiódł szczególnie atak polskiej drużyny, który w praktyce nie istniał na boisku. Najwymowniejszym dowodem nieudolności naszych napastników jest fakt, że jedyną bramkę zdobył obrońca Woźniak. Nawet tacy rutyniarze jak Liberda, Lentner czy Szymborski wypadli kompromitująco słabo. Polska defensywa spisała się o wiele lepiej od swych kolegów z napadu i im też zawdzięczać należy rezultat remisowy. Najlepszymi zawodnikami w naszym zespole byli: Woźniak, oraz krakowianin Michel, drugi krakowianin — Kawula — po kilku słabszych momentach na początku zawodów później rozegrał się ratując m. in. nasz zespół przed utratą drugiej bramki, kiedy to wybił piłkę głową z samej linii bramkowej.

Dobry wynik Steinbacha (NRF) w skoku w dal

Podczas mityngu lekkoatletycznego w Wolfsburgu znany zawodnik NRF — Manfred Steinbach uzyskał w skoku w dal 7,88 m. Rezultat ten jest zaledwie o 2 cm gorszy od rekordu Niemiec, ustanowionego w 1937 r. przez Longa.

ZE ŚWIATA

● Fenomenalny lekkoatleta amerykański — Thomas uzyskał w skoku wzwyż wynik lepszy o 1 cm od rekordu świata — 217 cm.

● Amerykańscy miotacze stoczyli interesujący pojedynek w pchnięciu kulą. Zwyciężył Nieder — 19,49 m. Drugie miejsce zajął O'Brien — 19,24, a trzecie Davis — 18,82. Long nie startował.

● Zachodnio - niemiecki sprinter — Harry przebiegł 100 m w czasie — 10,4.

● W meczach piłkarskich o zakwalifikowanie się do finału olimpijskiego Francja wygrała ze Szwajcarią 1:0, a Bułgaria pokonała Rumunię 2:1.

● W meczu tenisowym o „Puchar Davisa" reprezentacja NRF nieoczekiwanie wygrała z CSR 3:2. Niemcy będą najbliższymi przeciwnikami zespołu polskiego. Mecz odbędzie się w dniach 13—15 bm. w Warszawie.

Łatwe zwycięstwo szczypiornistek Cracovii

W czwartej kolejce spotkań o mistrzostwo ekstraklasy piłki ręcznej (drużyn 11-osobowych) kobiet szczypiornistki Cracovii odniosły przekonywające zwycięstwo nad Budowlanymi Gogolin 8:3 (2:1).

Słaby poziom gry zaprezentowany przez zawodniczki Budowlanych sprawił, że Cracovia na ich tle wypadła optycznie bardzo dobrze. C ile defensywa Cracovii z Szypulską w bramce zasłużyła rzeczywiście na pełne słowa pochwały, o tyle gra ataku biało-czerwonych nie mogła w pełni zadowolić. Krakowianki pokazały kilka ładnych i skutecznych zagrań dopiero w drugiej części zawodów. Natomiast przed przerwą forsowały grę środkiem boiska, co przy skomasowanej obronie ślązaczek nie mogło przynieść efektu bramkowego. Z napastniczek Cracovii na wyróżnienie zasłużyły w pierwszym rzędzie Szwabowska a obok niej Piwowarczyk.

Bramki zdobyły: dla zwycięzczyń — Szwabowska i Piwowarczyk po 3, oraz Krupa i Toboła po 1, a dla pokonanych — Koczwara 2 i Pogrzeba 1. Sędziował p. Włodarczyk z Katowic. (l)

✵

Z okazji 1 Maja rozegrane zostało w Chrzanowie towarzyskie spotkanie w piłce ręcznej, w którym MKS Chrzanów pokonał TS Fablok 20:7 (11:1). W spotkaniu juniorów Fablok pokonał „Gryf" Miechów 9:6 (6:2).

Wyścig Pokoju w audycjach „Echa"

Począwszy od dnia dzisiejszego „Echo" nadawać będzie codziennie przez głośnik umieszczony na budynku redakcyjnym (róg ul. Wiślnej i Rynku Głównego) meldunki z trasy Wyścigu Pokoju oraz retransmitować radiowe sprawozdanie z zakończenia etapu. Początek audycji o godz. 15.30.

Z międzyuczelnianej Spartakiady

W spotkaniach siatkówki żeńskiej rozgrywanych w ramach międzyuczelnianej Spartakiady pierwsze miejsce zajęła Wyższa Szkoła Pedagogiczna po zwycięstwie nad WSWF 2:1 (15:17, 15:13, 15:11). Trzecie miejsce zdobyły siatkarki UJ, wygrywając z AGH 2:0 (15:6, 15:13). W piłce ręcznej zwyciężyli studenci WSWF, wygrywając z AGH 25:12. W koszykówce kobiet triumfowały studentki Politechniki wygrywając z WSWF 43:21 (21:10), natomiast wśród mężczyzn najlepszymi okazali się studenci AGH, którzy wygrali finałowe spotkanie z UJ 48:30 (22:14)

Rekordowy wynik Obuchowicza

W lekoatletycznych zawodach rozegranych w Krakowie (w ramach międzyuczelnianej Spartakiady) Obuchowicz uzyskał w pchnięciu kulą rezultat 15,15, który jest wynikiem lepszym od dotychczasowego rekordu okręgu krakowskiego, Obuchowicz wygrał również drugą konkurencję — rzut dyskiem 45,38.

W ogólnej punktacji zwyciężyła WSWF 187 pkt przed UJ 25 pkt i AM 19 pkt.

✵

Ponadto w Krakowie na stadionie Cracovii odbyły się propagandowe zawody lekkoatletyczne, w których startowała prawie cała czołówka krakowskich lekkoatletów. Brak było jedynie zawodników przebywających na zgrupowaniach PZLA w Spale i w Wałczu. Deszcz, zimno i nieprzygotowany jeszcze do poważnych zawodów stadion Cracovii (miękka bieżnia) nie pozwoliły zawodnikom osiągnąć takich wyników, na jakie ich już stać w chwili obecnej. Mimo to kilka konkurencji jak 100 m, rzut oszczepem, 1500 m mężczyzn oraz 80 m ppł kobiet miało interesujący przebieg. W najciekawszych konkurencjach zwyciężyli: **Mężczyźni** — 100 m Stradowski (Wisła) 11,0 — 800 m Domański (AZS) 1.59,4, 1500 m Furtak (niestow.) 4.03,8 — 110 ppł. Kołodziejczyk (Wawel) 16,4, 4×100 AZS 43,9, wzwyż Obuchowicz (AZS) 180, dysk Obuchowicz 46,67, oszczep Socha (AZS) 61,63.

Kobiety: 100 m Żurkowa (AZS) 12,8, 80 m ppł. Owcarz (Wawel) 12,3, 4×100 AZS 51,8, 500 m Mróz (MKS Zak.) 1.24,2, wzwyż Jasińska (Wawel) 148, kula Osipow (Wawel) 12,25, dysk Osipow (Wawel) 37,76.

W ramach zawodów odbył się również bieg uliczny na dystansie około 25 km przy udziale zawodników z innych okręgów. Zwyciężył Gugała (Olsza) 1.24,13,8, przed Fertem („Pionier" Strzelce) 1.24,15,6 i Witkowskim (Start Katowice) 1.26.20,2.

Połowiczne sukcesy siatkarzy krakowskich

Trzydniowy turniej siatkówki mężczyzn (pierwszy z cyklu rozgrywek o utrzymanie się w II lidze) przyniósł zespołom krakowskim AZS i Cracovii połowiczne sukcesy. W sobotę obydwie drużyny doznały porażek z zespołami warszawskimi Spartą i Legią Ib. AZS uległ Sparcie 1:3 (6:15, 7:15, 15:10, 14:16), natomiast biało-czerwoni po zaciętej walce przegrali z rezerwą stołecznej Legii 0:3 (14:16, 13:15, 11:15). W trzecim spotkaniu Włókniarz Bielsko pokonał Broń Radom 3:1 (12:15, 15:9, 15:10, 17:15).

Wczoraj Cracovia znów doznała porażki przegrywając ze Spartą Warszawa 1:3 (13:15, 14:16, 15:13, 9:15). Nieźle spisali się krakowscy „akademicy", wygrywając po zaciętej pięciosetowej walce 3:2 (10:15, 15:10, 15:5, 7:15, 15:9) z radomską Bronią. W zwycięskim zespole najlepiej wypadli Rynkarn i Jusiel. Niemniej cała drużyna zagrała z dużą ambicją i wola zwycięstwa. U pokonanych podobał się bardzo skutecznie grający w ataku — Głoguski. I wreszcie Legia Ib pokonała Włókniarza Bielsko 3:1 (11:15, 16:14, 15:6, 15:11).

Porażka pięściarzy Wisły

W Rzeszowie odbyły się zawody pięściarskie o wejście do II ligi pomiędzy tamtejszą Stalą a Wisłą Kraków. Zakończyły się one porażką zespołu krakowskiego 8:12. Należy zaznaczyć, że sędziowie spotkania niezasłużenie uznali za pokonanego Chodorowskiego. Ponadto lekarz nie dopuścił do walki Kraja i Wisła musiała oddać dwa punkty bez walki.

echo SPORTOWE

Z czterema rezerwowymi piłkarze Wisły wygrywają z Dynamo Berlin

Wczoraj odbyło się w Krakowie międzynarodowe spotkanie piłkarskie pomiędzy Wisłą a Dynamo Berlin zakończone wysokim zwycięstwem gospodarzy 4:0 (1:0). Bramki zdobyli: **Maniecki** 2 oraz **Rogoza** i **Śmiałek** po 1. Sędziował **inż. Prącik z Krakowa — dobrze.** Widzów około 2 tys.

WISŁA: Leśniak (Karczewski, Rogoza), Snopkowski, Mazur, Rodak, Rogoza (Wójcik), Jędrys, Machowski, Śmiałek, Adamczyk (Rogoza), Maniecki, K. Kościelny.

DYNAMO: Marquardt, Dorner, Heine, Skaba, Maschke, Theimann, Gnest (Hoffmann), Schröter, Velebil (Rebentisch), Muhlbecher, Kliengbiel.

Aura nie sprzyja kontaktom międzynarodowym piłkarzy. Przed tygodniem mecz Wisły ze Spartakiem Plovdiv odbył się niemal przy pustych trybunach, tym razem również publiczność nie dopisała. Całe popołudnie mżył deszcz i było zimno tak, że zaledwie ok. 2 tys. sympatyków piłkarstwa oglądało spotkanie, w którym z jednej strony wystąpiła Wisła osłabiona brakiem 4 reprezentantów (**Monica, Kawula, Michel i Sykta**) a z drugiej Dynamo, w którym widzieliśmy aż 5 reprezentantów NRD w tym 26-krotnego — **Schrötera,** 9-krotnego — Heine, oraz 8-krotnego — Muhlbechera.

DUŻO EMOCJI

Mimo niesprzyjającej pogody spotkanie stało na niezłym poziomie i było emocjonujące. Rzadko ogląda się w jednym spotkaniu tyle interesujących sytuacji podbramkowych, tyle strzałów na bramkę i tyle ambicji. Szkoda tylko że goście przeholowali nieco w ambicji i po utracie drugiej bramki zaczęli wykorzystywać przewagę fizyczną. W wyniku tego, najpierw w zderzeniu z **Kliengbielem** uległ kontuzji **Leśniak** (47 min.), którego zastąpił **Karczewski** a pod koniec meczu (w 86 min.) i on w starciu z **Schröterem** musiał opuścić boisko. **W bramce zagrał wówczas Rogoza, i o dziwo, obronił dwa, wprawdzie dalekie, ale ostre strzały napastników Dynama.**

MANIECKI STRZELA

Mecz rozpoczął się od obustronnych ataków i to przeprowadzonych w szybkim tempie. Płonne okazały się obawy widzów o postawę zawodników rezerwowych Wisły. **Rodak** wybijał się na boisku, a **Mazur, Maniecki** a po przerwie **Wójcik** — **spisali się również** zupełnie dobrze. W 24 min. gry **Machowski** egzekwował rzut rożny, piłkę przepuścił Adamczyk a **Maniecki** z ostrego kąta posłał na bramkę gości kapitalną bombę i piłka wylądowała w siatce. 1:0 dla Wisły utrzymuje się do końca pierwszej połowy meczu, mimo że obaj bramkarze mieli pełne ręce roboty.

Po zmianie stron tempo gry nie słabnie. W 47 min. nastąpiła kontuzja **Leśniaka,** ale **Karczewski** broni **zupełnie dobrze.** W 52 min. zamieszanie pod bramką Dynama i **Śmiałek** podaje do **Manieckiego,** który z bliska podwyższa wynik na 2:0. Goście zaczynają grać ostro, co kosztuje ich utratę 3 bramki, bowiem w 71 min. obrońcy gości w ferworze walki zostawiają piłkę **„bez właściciela" a Rogoza** strzela w sam róg. Wynik meczu na 4:0 ustala **Śmiałek** po efektownym rajdzie i centrze Kościelnego. **(J. F.)**

P.S. Na podkreślenie zasługuje piękny gest sędziów tego meczu pp. inż. Prącika, Curyły i Dawidsona, którzy widząc prawie puste trybuny zrzekli się taksy sędziowskiej i prowadzili zawody bezpłatnie.

TOTEK

W ostatnim ciągnieniu gry liczbowej „Toto-Lotek" wylosowano następujące numery: 3, 12, 16, 22, 30, 38 oraz jako numer dodatkowy — 2.

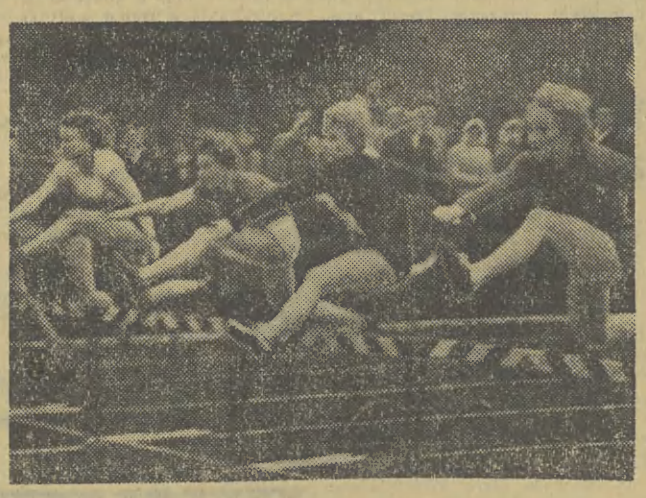

Podczas wczorajszych zawodów lekkoatletycznych na stadionie Cracovii zwyciężyła w biegu na 80 m ppł zawodniczka Wawelu — Owcarz. Na zdjęciu fragment biegu.
Fot. J. Lewicki

Bącalski wygrał I etap „Małego Wyścigu Pokoju"

Pierwszy etap „Małego Wyścigu Pokoju" rozegrany na trasie Karków—Wieliczka—Kraków, długości 23 km przyniósł zwycięstwo Bącalskiemu, który uzyskał wynik — 43.36 min.

Dalsze miejsca kolejno zajęli: Biel, Skałka, Grocholski, Chyłko, Gut, Dąbrowiecki, Dworzak, Dyrda i Nędza.

Mimo niesprzyjających warunków atmosferycznych w Wyścigu brało udział 77 zawodników. Na trasie przewidziano dwa lotne finisze i dwie premie górskie. Zawodnicy stoczyli interesującą i bardzo zaciętą walkę.

✵

W Chełmku odbył się wyścig kolarski na trasie długości 50 km. Zwyciężył Szpitalny (Chełmek) przed Dudkiem (niestowarzyszony), Knapikiem (Chełmek) i Łaską (Górnik Trzebinia). Wszyscy uzyskali jednakowy wynik 1.20,15.

✵

W rozegranych wczoraj na torze Cracovii zawodach kolarskich w sprincie zwyciężył R. Kupczak przed J. Kańskim. Natomiast w wyścigu na 2 km pierwszy był Odrzywolski uzyskując wynik 2.45,0 min.

Na żużlowych torach

W spotkaniu żużlowym o mistrzostwo I ligi Unia Tarnów pokonała Start Gniezno 43:35. Dla Unii najwięcej punktów zdobyli: Pytko 16, Curyło 14, Tomczyszyn 9, Kolber i Spychała po 3, dla Startu: Odrzywolski 11 i Cieślewicz 10. W czasie zawodów Pytko pobił rekord toru tarnowskiego wynikiem 78,4. Widzów około 8 tys. (J. K.)

✵

Mecz pomiędzy Cracovią a Legią Krosno o mistrzostwo II ligi zakończył się szczęśliwym remisem żużlowców Legii 39:39. Licznie zgromadzona (mimo niesprzyjającej pogody) publiczność, do ostatniego wyścigu emocjonowała się interesującym przebiegiem zawodów na torze żużlowym w Borku. Początkowo prowadziła Legia różnicą 6 pkt i dopiero po 9 biegu wygranym przez Cracovię 5:1 różnica zmalała do 2 pkt. W 11 biegu Stawecki i Sałaban zwyciężyli Christianina i Kręta 5:1 co dało prowadzenie biało-czerwonym dwoma punktami.

Decydujący okazał się wyścig 13, w którym para Legii Gąsior, Jakubowski wygrała z parą krakowską Sałaban, Próchniak 4:2. W efekcie przyniosło to remisowy rezultat meczu.

Punkty dla Cracovii uzyskali: Próchniak 11, Sałaban 10, Kosierb 6, Stawecki 5, Kozioł 4, Barakoński 2, Kowalski 1. Dla Legii: Gąsior 15, Jakubowski 13, Andrzejewski i Christianin po 4, Kręt 2 i Winch 1.

✵

W Świętochłowicach Wanda Nowa Huta pokonała tamtejszy zespół Śląska 43:35. (JK)

Zwycięstwo Garbarni

W towarzyskim meczu piłkarskim rozegranym w Kalwarii Zebrzydowskiej Garbarnia pokonała tamtejszy Start 7:0 (6:0). Bramki zdobyli: Jasiówka 3, Grabowski 2 oraz Kucharski i Kurek po 1.

W lidze okręgowej

Piłkarze Beskidu nadal na pozycji leadera

Sensacyjne zwycięstwa Korony i Hutnika Trzebinia

Wczorajsza kolejka spotkań piłkarskich o mistrzostwo krakowskiej ligi okręgowej przyniosła kolejne zwycięstwo piłkarzom Beskidu, którzy tym samym w dalszym ciągu zajmują pozycję leadera. Poza tym dwa spotkania zakończyły się nieoczekiwanymi rezultatami. Korona niespodziewanie wygrała z Unią Oświęcim, a Hutnik Trzebinia pokonał swoich imienników z Nowej Huty.

A oto szczegółowe rezultaty jedenastej kolejki spotkań:

● **Kabel—Wawel Ib 3:0 (1:0).** Bramki zdobyli: Miceusz 2 i Nebelski.

● **Prokocim—Wisła Ib 1:2 (0:1).** Bramki zdobyli: dla „wiślaków" — Nowak i Flądro, a dla Prokocimia — Darowski.

● **Korona—Unia Oświęcim 1:0 (0:0).** Zwycięską bramkę zdobył Bucki.

● **Górnik Brzeszcze—Metal 5:0 (3:0).** Bramki zdobyli: Sonntag 1 Sasula po 2 oraz Pękala.

● **Hutnik Nowa Huta—Hutnik Trzebinia 0:1 (0:0).** Zwycięską bramkę dla zespołu trzebińskiego zdobył Kozłowski.

● **Tarnovia—Dąbski 3:2 (1:2).** Bramki zdobyli: dla Tarnovii — Żurkowski, Borkowski i Jagielczuk, a dla Dąbskiego — Rajczyk i Dobija.

● **Beskid—Płaszowianka 2:1 (2:0).** Bramki zdobyli dla Beskidu — Rudolf Gromotko z karnego i Gosek, a dla Płaszowianki — Kołaczyk.

● **Sandecja—Chełmek 3:0 (1:0).** Bramki zdobyli: Pawlik i Oberjanek oraz Likus ze strzału samobójczego.

✵

W tabeli rozgrywek prowadzi Beskid — 17 pkt, przed Sandecją — 15 pkt i Hutnikiem Nowa Huta — 14 pkt.

W TELEGRAFICZNYM SKRÓCIE

● W Łodzi odbyły się zawody lekkoatletyczne, w których Begier uzyskał w rzucie dyskiem — 53,69 m, a w Poznaniu podczas zawodów studenckich Ciastowska skoczyła w dal 5,82 m.

● Wczoraj odbyło się kilka towarzyskich spotkań piłkarskich, a oto ich rezultaty: Arkonia Szczecin—Pogoń Szczecin 2:0, Lechia Gdańsk—Polonia Gdańsk 3:1, WKS Śląsk—Stal Rzeszów 3:2, Włókniarz Pabianice—Odra Opole 3:1.

● Drugi konkurs skoków narciarskich na igelicie w Warszawie wygrał Łaciak (39,5 m, 40 m — rekord skoczni, nota 211,8 pkt), przed Wieczorkiem i Walą. W łącznej punktacji po dwóch konkursach zwyciężył Wieczorek, przed Łaciakiem i Groniem.

● W meczu kolarskim na torze reprezentacja Wrocławia pokonała Drezno 64:32.